72.4(2Рос Яку)
О-88

МИНИСТЕРСТВО ОБРАЗОВАНИЯ И НАУКИ РФ

Технический институт (филиал)
федерального государственного автономного образовательного учреждения
высшего профессионального образования
«Северо-Восточный федеральный университет им. М.К. Аммосова»
в г. Нерюнгри

"УТВЕРЖДАЮ"
Директор ТИ (ф) ФГАОУ ВПО «СВФУ»,
д.г.-м.н., профессор
_____ В.М. Никитин
_____ 2011 г.

ОТЧЕТ
о научной деятельности
Технического института (филиала)
федерального государственного автономного образовательного учреждения
высшего профессионального образования
«Северо-Восточный федеральный университет им. М.К. Аммосова»
в 2010 году

Зам. директора ТИ (ф) ФГАОУ ВПО «СВФУ»
научной работе, д.т.н., профессор Н.Н. Гриб

Нерюнгри 2011

<u>В составлении отчета принимали участие:</u>

Н.В. Зайцева	– к.с.-х.н., заведующая сектором НИР и НИРС;
Е.В. Ворсина	– к. т.н., ответственная по НИР кафедры горного дела;
Н.В. Чаунина	– к.филол.н., ответственная по НИР кафедры русской филологии;
И.А. Погуляева	– ответственная по НИР кафедры естественно-технических дисциплин;
Н.А. Жадько	– ответственная по НИР кафедры математики и информатики;
С.А. Емолкин	– ответственный по НИР кафедры экономики и социально-гуманитарных дисциплин;
А.Р. Чепиль	– ответственная по НИР кафедры иностранных языков;
И.И. Николаева	– ответственная по НИР кафедры педагогики и методики начального образования;
Д.А. Бораковский	– ответственный по НИР кафедры строительного дела;
Л.В. Старостина	– ответственная по НИР кафедры электропривода и автоматизации производственных процессов;
Д.А. Сенникова	– ответственная по НИР кафедры технологии и техники разведки месторождений полезных ископаемых.

ОГЛАВЛЕНИЕ ОТЧЕТА

Раздел 1. Структура и кадровый состав НПР…….. 5

Раздел 2. Тематический план научно-исследовательских работ…….. 18

2.1. Госбюджетные исследования…….. 18
2.2. Хозяйственные договоры……. 21
2.3. Инициативные темы……. 36

Раздел 3. Основные результаты научно-исследовательских работ……. 47

3.1. Технические науки. Науки о Земле……. 47
3.2. Естественные и точные науки……. 68
3.3. Гуманитарные науки…… 78

Раздел 4. Научно-техническое сотрудничество с академическими, отраслевыми НИИ, производственными структурами…….. 84

Раздел 5. Результативность НИР…… 90

5.1. Публикации…….. 90

5.1.1. Монографии, изданные……..... 90
5.1.2. Учебники, изданные…….. 90
5.1.3. Учебные пособия…… 90
5.1.4. Статьи, опубликованные в изданиях…… 90
5.1.5. Тезисы……. 120
5.1.6. Сборники научных трудов, журналы……... 121

5.2. Подготовка научно-педагогических кадров…….. 123

5.2.1. Количество докторантов……... 123
5.2.2. Количество научных руководителей аспирантами (штатных)……. 123
5.2.3. Защита диссертаций ……... 123
5.2.4. Участие в диссертационных советах…… 124
5.2.5. Отзыв ведущих организаций…… 124
5.2.6. Оппонирование диссертационных работ……. 124
5.2.7. Отзывы на авторефераты……... 125
5.2.8. Количество аспирантов……. 127

5.3. Результативность участия в конкурсах НТП, грантов и др.…….. 134

5.3.1. Участие в конкурсах НТП, грантов и др. …… 134
5.3.2. Результативность…… 139

Раздел 6. Научно-исследовательская деятельность студентов……. 140

6.1. Количество студентов……... 140
6.2. Студенческие научные кружки, семинары, проблемные группы, лаборатории (далее кружки)……... 140
6.3. Участие в научных мероприятия (конференциях, семинарах, круглых столах и т.п.)……. 143
6.4. Участие в олимпиадах…….. 167
6.5. Участие в конкурсах на лучшую НИР…… 174
6.5.1. Участие во Всероссийском открытом конкурсе……... 174
6.5.2. Участие в других конкурсах……... 176
6.6. Участие в конкурсах грантов и именных стипендий…… 184
6.7. Экспонаты, представленные на выставках ……..……. 185
6.8. Публикации студентов ……...……. 186
6.9. Премии, награды …….…… 205
6.10. Выигранные гранты…… 212
6.11. Стипендии…… 213
6.12. Студенты, участвующие в оплачиваемых НИР (по приказу)……. 213
6.13. Объекты интеллектуальной собственности студентов……... 218
6.14. Объем средств, направленных вузом на финансирование НИРС…….. 218

Раздел 7. Участие и проведение конференций, семинаров, выставок и т.п. ……... 224

7.1. Проведение конференций, семинаров, выставок и т.п. ……..……. 224
7.2. Участие в научных мероприятиях……. 231
7.3. Награды…….. 255

Раздел 8. Инновационная деятельность…… 262

8.1. Патенты и свидетельства РФ на изобретения, полезные модели, промышленные образцы, товарные знаки……. 262
8.2. Зарегистрированные в РФ программные средства и базы данных……... 262
8.3. Другие инновации…….. 262

Раздел 1.
СТРУКТУРА И КАДРОВЫЙ СОСТАВ НПР
(на 01.12.2010 г.)

Кафедра горного дела

- Штатные преподаватели:

1. Ворсина Елена Владимировна – к.т.н., доцент (1 ставка), «молодой ученый»;
2. Корецкая Наталья Александровна – к.т.н., доцент (1 ставка), доцент, «молодой ученый»;
3. Кузнецов Павел Юрьевич – к.г.-м.н., доцент (1 ставка), доцент, «молодой ученый»;
4. Моргунов Илья Владимирович – старший преподаватель (0,5 ставки), аспирант очной формы 2-го года обучения ГОУ ВПО «ЯГУ», «молодой ученый»;
5. Редлих Элла Федоровна – старший преподаватель (1 ставка);

- Совместители внутренние:

1. Гриб Николай Николаевич – д.т.н., профессор, зав. каф. «Горное дело» (0,5 ставки); зам. директора по НИР;
2. Петранцов Валентин Тимофеевич – к.э.н., старший преподаватель (0,25 ставки); доцент кафедры экономики и социально-гуманитарных дисциплин

- Совместители внешние:

1. Водолазский Алексей Анатольевич - к.т.н., доцент (0,25 ставки), «молодой ученый»; директор ООО «Артельсервис»;
2. Григорьев Сергей Николаевич - к.т.н., доцент (0,25 ставки); зам. генерального директора МЕЧЕЛ ОАО ХК «Якутуголь»;
3. Павлов Сергей Степанович – к.г.-м.н., доцент (0,25 ставки), директор Нерюнгринского политехнического колледжа;
4. Пазынич Андрей Юрьевич – к.т.н., доцент (0,5 ставки), технический директор МЕЧЕЛ ОАО ХК «Якутуголь»;
5. Синяков Андрей Анатольевич - к.т.н., доцент (0,25 ставки), «молодой ученый»; ведущий специалист МЕЧЕЛ ОАО ХК «Якутуголь».

Остепененность среди штатных сотрудников (по кол-ву чел.) - 60 %
Количество ставок, всего – 6,75
Средний возраст ППС: 41,75 лет
Доля «молодых ученых»: среди штатных преподавателей - 80 %; всего – 50 %

- Учебно-вспомогательный и обслуживающий персонал:

1. Корецкая Наталья Александровна – зав. лабораторией (0,25 ставки); к.т.н., «молодой ученый»;
2. Моргунов Илья Владимирович – ст. лаборант (0,5 ставки), «молодой ученый»; аспирант СВФУ (о/о);
3. Иванов Александр Сергеевич – зав. лабораторией (0,25 ставки); «молодой ученый»; аспирант СВФУ (о/о);

4. Шаманина Светлана Александровна – зав. лабораторией (0,5 ставки); «молодой ученый»; аспирантка СВФУ (о/о);
5. Редлих Элла Федоровна - зав. лабораторией (0,5 ставки);

- Учебно-научная лаборатория «Нетрадиционные технологии освоения угольных месторождений Севера»

1. Кузнецов Павел Юрьевич – к.г.-м.н., зав. лабораторией (0,5 ставки), доцент, «молодой ученый»;
2. Гриб Николай Николаевич – д.т.н., профессор, научный руководитель лаборатории, без ставки;

Ведущий инженер по наладке - 1,25 ставки
Старший лаборант – 0,5 ставки

- Учебно-научная лаборатория «Физика мерзлых пород»

1. Качаев Андрей Викторович – зав. лабораторией (1 ставка)
2. Федоров Андрей Андреевич – ведущий специалист по настройке и наладке оборудования (1 ставка), «молодой ученый», аспирант СВФУ (о/о);
3. Сясько Андрей Александрович – к.т.н., научный руководитель лаборатории, без ставки;

Ведущий инженер по наладке - 1 ставка
Старший лаборант – 1 ставка

- Научно-исследовательская лаборатория «Мониторинг и прогноз сейсмических событий»:

1. Гриб Галина Владиславовна - зав. лабораторией (1 ставка);
2. Гриб Николай Николаевич – д.т.н., профессор, научный руководитель лаборатории, без ставки;

Ведущий инженер по наладке - 1 ставка
Старший лаборант – 0,5 ставки

Кафедра технологии и техники разведки месторождений полезных ископаемых

- Штатные преподаватели:

1. Рукович Александр Владимирович - к. г-м. н, доцент, зав. кафедрой;
2. Максимов Евгений Петрович - д. г-м. н, доцент, профессор;
3. Литвиненко Александр Викторович - старший преподаватель, «молодой ученый»;
4. Лысик Валерий Владимирович – доцент.

- Совместители внутренние:

1. Никитин Валерий Мефодиевич - д.г-м.н, профессор, профессор (0,25 ставки), директор ТИ(ф) ФГАОУ ВПО СВФУ;

2. Шипицын Юрий Александрович - к.т.н, доцент (0,25 ставки), зам. директора ТИ (ф) ФГАОУ ВПО СВФУ по АХР, «молодой ученый»;
3. Качаев Андрей Викторович - старший преподаватель (0,25 ставки); зав. лабораторией физики мерзлых пород;
4. Сенникова Дарья Александровна - старший преподаватель (0,25 ставки), «молодой ученый»;
5. Мельников Андрей Евгеньевич - старший преподаватель (0,25 ставки), «молодой ученый»; аспирант СВФУ (о/о);
6. Харинов Аркадий Алексеевич - старший преподаватель (0,25 ставки).

- Совместители внешние:

1. Скоморошко Юрий Николаевич - к.т.н, доцент, доцент (0,5 ставки); зам. директора по учебной работе в Нерюнгринском политехническом колледже;
2. Имаев Валерий Сулейманович - д.г-м.н, профессор, профессор (0,25 ставки); зав. лабораторией сейсмологии в Институте земной коры СО РАН, г. Иркутск.

Количество ставок, всего – 7,25;
из них занятые остепененными сотрудниками – 4,25 .
Остепененность – 55%.
Средний возраст ППС: 45 лет.
Доля «молодых ученых»: 50%.

- Учебно-вспомогательный и обслуживающий персонал:

1. Сенникова Дарья Александровна - старший лаборант кафедры ТиТР;
2. Мельников Андрей Евгеньевич - старший лаборант кафедры ТиТР;
3. Харинов Аркадий Алексеевич - ведущий инженер по горно-буровому оборудованию кафедры ТиТР;
4. Забелин Виктор Игнатьевич – заведующий лабораторией образцов горных пород и камнерезного производства.

- Учебная лаборатория подготовки и обработки образцов горных пород:

1. Забелин Виктор Игнатьевич - зав. лабораторией (1 ставка);
2. Рукович Александр Владимирович – к.г.-м.н., доцент, научный руководитель лаборатории, без ставки.

Кафедра строительного дела

- Штатные работники:

1. Иванов - к.т.н., доцент, доцент (0,5 ставки), зав. кафедрой СД;
2. Бораковский Денис Анатольевич - старший преподаватель (1 ставка), «молодой ученый»; аспирант СВФУ (з/о);
3. Анисимов Николай Афанасьевич - старший преподаватель (1 ставка);
4. Дондокова Туяна Родна-Шидиевна - старший преподаватель (1 ставка),

«молодой ученый»;
5. Метелева Елена Викторовна - старший преподаватель (1 ставка), «молодой ученый»;
6. Кулигина Евгения Сергеевна – старший преподаватель (1 ставка), «молодой ученый»

- Совместители внутренние:

1. Иванов Павел Михайлович - к.т.н., доцент (0,5 ставки), зам. директора по заочному обучению;
2. Буслаева Ирина Ивановна - к.т.н., доцент, доцент (0,5 ставки, до 04.07.2010).
3. Климова Наталья Федоровна – старший преподаватель (0,5 ставки), «молодой ученый»;
4. Попов Мир Владимирович – старший преподаватель (0,25 ставки), «молодой ученый»;
5. Шимко Алексей Викторович – старший преподаватель (0,5 ставки), «молодой ученый», аспирант СВФУ (о/о).

- Совместители внешние:

1. Сокольникова Людмила Георгиевна - к.т.н., доцент (0,5 ставки), доцент ЮЯИЖДТ(ф) ДВГУПС;
2. Еременко Г.Н. - старший преподаватель (0,25 ставки), молодой ученый, зам. генерального директора по экономике ОАО «Тепловодоканал г. Нерюнгри».

Остепененность кафедры (3) – 18 %
Общее количество ставок – 8,5
Средний возраст ППС – 34,5 лет
Доля молодых ученых – 73 %

- Учебно-вспомогательный и обслуживающий персонал:

1. Зайцев Станислав Борисович – старший лаборант (0,5 ставки);
2. Губин Артем Викторович - старший лаборант (0,5 ставки);
3. Иванов Петр Павлович - старший лаборант (0,5 ставки);
4. Шимко Алексей Викторович - зав. кабинетом (0,5 ставки);
5. Климова Наталья Федоровна - зав. кабинетом (0,5 ставки).

- Научно-исследовательская лаборатория «Испытательная лаборатория Нерюнгристрой»:

1. Кастрицкая Наталья Александровна - зав. лабораторией (1 ставка);
2. Никитин Валерий Мефодиевич - д.г-м.н, профессор, директор ТИ(ф) ФГАОУ ВПО СВФУ, научный руководитель лаборатории, без ставки.

Старший лаборант – 1,5 ставки

- Учебная лаборатория механических испытаний:

1. Бораковский Денис Анатольевич - зав. лабораторией (0,5 ставки);

2. Никитин Валерий Мефодиевич - д.г-м.н, профессор, директор ТИ(ф) ФГАОУ ВПО СВФУ, научный руководитель лаборатории, без ставки.

Старший лаборант – 1,5 ставки

Кафедра электропривода и автоматизации производственных процессов

- Штатные сотрудники:

1. Киушкина Виолетта Рафиковна - к.т.н., доцент, зав. кафедрой ЭПиАПП; (1 ставка);
2. Чепайкина Татьяна Алексеевна - к.т.н., доцент (1 ставка);
3. Шадрин Георгий Алексеевич - к.т.н., доцент (1 ставка);
4. Старостина Лилия Валерьевна - старший преподаватель (1 ставка); «молодой ученый»; аспирант СВФУ (о/о);
5. Каплун Виктор Иванович - старший преподаватель (0,5 ставки);
6. Шарипова Анжела Рамильевна – старший преподаватель (1ставка), «молодой ученый».

- Совместители внутренние: нет.

- Совместители внешние:

1. Антоненков Дмитрий Васильевич – к.т.н., доцент (0,5 ставки); ОАО ХК «Якутуголь», зам. главного энергетика разреза «Нерюнгринский», «молодой ученый»;
2. Мордохович Вадим Евгеньевич - старший преподаватель (0,25 ставки); ОАО ХК «Якутуголь», УМТС, наладчик КИПиА;
3. Стефанов Виктор Кириллович - старший преподаватель (0,5 ставки); ОАО ХК «Якутуголь», разрез «Нерюнгринский», главный энергетик;
4. Краснятов Алесандр Владимирович - старший преподаватель (0,25 ставки); филиал НГРЭС ОАО «ДГК», машинист насосных установок;
5. Самигулина Юлия Рафиковна - старший преподаватель (0,5 ставки); филиал НГРЭС ОАО «ДГК», машинист насосных установок отдела по обслуживанию оборудования;
6. Лямкина Алена Сергеевна - старший преподаватель (0,25 ставки); «МечелРемСервис», инженер-теплотехник.

Остепененность (среди штатных сотрудников) - 50 % (6 человек)
Остепененность (среди штатных сотрудников) - 54,5 % (5,5 ставок штатных)

Остепененность (среди штатных сотрудников+ совместители) - 33,3% (12 человек)
Остепененность (среди штатных сотрудников+совместители) - 54,5 % (5,5 ставок штатных+внутренних совместителей)

Количество ставок (всего) – 5,5
Средний возраст ППС штатных – 44,6 лет
Доля молодых ученых штатных – 33,3 %

- Учебно-вспомогательный и обслуживающий персонал:

1. Новикова М.А. - специалист по УМР 1 категории (1ставка);
2. Боярко Ю.Ю. - специалист по УМР 1 категории (1ставка);
3. Бугаева М.В. - старший лаборант (1ставка);
4. Шацева А.А. - инженер по наладке и испытаниям (0,25 ставки).

Кафедра математики и информатики

- Штатные преподаватели:

1. Трофименко Сергей Владимирович - к.г.-м.н., доцент (1 ставка);
2. Сясько Андрей Александрович - к.т.н., доцент (1 ставка); начальник отдела информационной безопасности (0,5 ставки);
3. Самохина Виктория Михайловна - к.пед.н., доцент (1,25 ставки);
4. Салтецкая Татьяна Васильевна - старший преподаватель (1 ставка);
5. Юданова Вера Валерьевна - старший преподаватель (1 ставка), «молодой ученый», соискатель кафедры МиИ;
6. Воронова Оксана Павловна - старший преподаватель (1 ставка), аспирант СВФУ;
7. Елкина Наталья Владимировна - старший преподаватель (1 ставка), «молодой ученый»;
8. Соболева Наталья Игоревна – старший преподаватель (1 ставка), «молодой ученый»;
9. Жадько Нина Алексеевна - старший преподаватель (1 ставка), «молодой ученый», соискатель кафедры МиИ;
10. Золотухина Елена Алексеевна – старший преподаватель (1 ставка), «молодой ученый».

- Совместители внутренние:

1. Зарипова Сирена Наилевна - д.т.н., зав. кафедрой МиИ (0,5 ставки); зам. директора ТИ (ф) ФГАОУ ВПО СВФУ по УР;
2. Красько Елена Сергеевна - старший преподаватель (0,5 ставки), «молодой ученый», соискатель кафедры МиИ; специалист УМО ТИ (ф) ФГАОУ ВПО СВФУ;
3. Панафидина Татьяна Анатольевна - старший преподаватель (0,5 ставки), «молодой ученый», соискатель кафедры МиИ; и.о. начальника УМО ТИ (ф) ФГАОУ ВПО СВФУ;
4. Номоконова Яна Владимировна – ассистент (0,25 ставки), «молодой ученый»; специалист по УМР 1-й категории.

- Совместители внешние:

1. Друми Кристина Андреевна – ассистент (0,25 ставки), «молодой ученый», аспирант СВФУ; инженер отдела информационных технологий ОАО ДГК НГРЭС;

2. Маршалов Александр Яковлевич - ассистент (0,25 ставки), аспирант СВФУ; старший инженер-программист НКБ «Нерюнгрибанк» ООО;
3. Морозова Вера Евгеньевна – ассистент (0,25 ставки); экономист НКБ «Нерюнгрибанк» ООО;
4. Самохин Дмитрий Анатольевич - к.т.н., доцент (0,5 ставки) с 01.10.10 г.; зам директора Нерюнгринского политехнического колледжа по АХР;
5. Терещенко Максим Викторович - старший преподаватель (0,5 ставки), «молодой ученый»; главный специалист отдела внутреннего контроля ОАО ХК «Якутуголь»;

Количество ставок – 14,5
Остепененность - 31,6%
Средний возраст ППС - 29,4 года
Доля «молодых ученых» - 63%

- Учебно-вспомогательный и обслуживающий персонал:

1. Мешкова О.А. - старший лаборант (1 ставка);
2. Номоконова Я.В. - специалист по УМР (1 ставка);

- Учебно-научная лаборатория «Математическое моделирование и информационные технологии»:

1. Трофименко Сергей Владимирович - к.г.-м.н., доцент, зав. лаборатории (0,5 ставка);
2. Пушкаревский Ю.С. - зав. научно-исследовательской лаборатории (0,5 ставка), аспирант СВФУ, «молодой ученый»;
3. Колеватова Татьяна Сергеевна (студентка гр. ПМ-08) - лаборант (0,25 ставки);
4. Григорьев Илья Владимирович (студент гр. ПМ-07) - лаборант (0,25 ставки);
5. Мамина Наталья Викторовна (студентка гр. ПМ-08) - лаборант (0,25 ставки).

Кафедра естественных и технических дисциплин

- Штатные преподаватели:

1. Тимофеева Тамара Егоровна – к.ф-м.н., доцент, зав. кафедрой (1 ставка); 13.09.1954
2. Тимофеев Владимир Борисович – доцент (1 ставка);
3. Вдовиченко Виктор Иванович – старший преподаватель (1 ставка);
4. Погуляева Ирина Александровна – старший преподаватель, молодой ученый (1 ставка).

- Совместители внутренние:

1. Зайцева Наталья Владимировна – к.с-х.н., доцент (0,5 ставки); зав. сектором НИР и НИРС ТИ(ф) ФГАОУ ВПО «СВФУ».

Остепененность – 40%.
Количество ставок – 4,5 ставки.
Средний возраст ППС – 53 года.
Доля молодых ученых – 20%.

- Учебно-вспомогательный и обслуживающий персонал:

1. Юмшанов Ньургун Николаевич – зав. кабинетом (1 ставка);
2. Маркова Надежда Николаевна – лаборант (1 ставка).

- Учебно-научная лаборатория прикладной ботаники и экологии:

1. Зайцева Наталья Владимировна – к.с-х.н., научный руководитель лаборатории (без ставки).

Кафедра экономики и социально-гуманитарных дисциплин

- Штатные сотрудники:

1. Малеева Елена Вениаминовна - к.э.н., доцент, зав. кафедрой (1 ставка);
2. Корсакова Тамара Антоновна – к.ф.н., доцент (1 ставка);
3. Панков Николай Иванович – к.ф.н., доцент (1 ставка);
4. Петранцов Валентин Тимофеевич – к.э.н., доцент (1 ставка);
5. Акинин Михаил Александрович - старший преподаватель (1 ставка);
6. Ахмедов Теюб Ахмедович – старший преподаватель (1 ставка);
7. Емолкин Сергей Анатольевич – старший преподаватель (1 ставка), «молодой ученый»;
8. Онуфриенко Анастасия Сергеевна - старший преподаватель (1 ставка), «молодой ученый»;
9. Черная Галина Викторовна – старший преподаватель (1 ставка);
10. Пухальская Светлана Александровна – старший преподаватель (0,75 ставки), молодой ученый;
11. Корольков Илья Сергеевич – ассистент (1 ставка), молодой ученый; аспирант СВФУ (з/о).

- Совместители внутренние:

1. Распутина Ольга Валерьевна – старший преподаватель (0,5 ставки), специалист по УМР кафедры ЭиСГД, «молодой ученый».

Остепененность кафедры – 0,36
Количество ставок, всего – 10,75
Средний возраст ППС (штатных) – 40,7
Доля «молодых ученых» (среди штатных преподавателей) - 36%

- Учебно-вспомогательный и обслуживающий персонал:

1. Распутина О.В. - специалист по УМР (1 ставка);

2. Шипицына А.И. - специалист по УМР (1 ставка);
3. Соколова Т.Ю. - старший лаборант (1 ставка).

- Учебно-научная лаборатория экономики и социологии:

1. Малеева Елена Вениаминовна – к.э.н., доцент, научный руководитель лаборатории (без ставки).

Кафедра физического воспитания

- Штатные преподаватели:

1. Хода Людмила Дмитриевна – д.п.н., доцент, зав. кафедрой (1 ставка); директор Центра повышения квалификации и профессиональной переподготовки;
2. Прокопенко Лариса Анатольевна – к.п.н., доцент, доцент (1 ставка);
3. Новичихина Елена Викторовна – к.п.н., доцент (1 ставка), «молодой ученый»;
4. Питнава Татьяна Алексеевна - старший преподаватель (1 ставка).

- Совместители внутренние:

1. Боровская Лариса Михайловна - старший преподаватель (0,5 ставки);
2. Питнава Татьяна Алексеевна - старший преподаватель (0,5 ставки);

- Совместители внешние:

1. Шелепень Виктор Николаевич - старший преподаватель (0,25 ставки);
2. Рожин Николай Николаевич – к.п.н., доцент (0,25 ставки);
3. Мулер Игорь Юрьевич - старший преподаватель (0,5 ставки);
4. Сеферова Юлия Владимировна - старший преподаватель (0,5 ставки), «молодой ученый».

Остепененность штатных сотрудников кафедры - 60 %
Количество ставок, всего – 7,75
Средний возраст ППС - 43 года
Доля «молодых ученых», 25 %

- Учебно-вспомогательный и обслуживающий персонал:

1. Сухоставская Н.В. - старший лаборант (1 ставка);
2. Панова Е.Е. - специалист УМР 1 категории (1 ставка);
3. Боровская Л.М. - специалист УМР 1 категории (1 ставка).

Кафедра педагогики и методики начального обучения

- Штатные преподаватели:

1. Мамедова Лариса Викторовна – зав. кафедрой ПиМНО (1 ставка), доцент (0,25 ставки), «молодой ученый»;
2. Полумискова Лидия Александровна - к.м.н., доцент (0,75 ставки);
3. Шаманова Татьяна Алексеевна - к.п.н., доцент, доцент (0,75 ставки);
4. Алексеева Елена Борисовна - к.п.н., доцент (0,25 ставки);
5. Николаева Ирина Ильинична - старший преподаватель (1 ставка), соискатель кафедры ПиМНО;
6. Новаковская Виктория Сергеевна - старший преподаватель (1 ставка), «молодой ученый», аспирант СВФУ.

- Совместители внутренние:

1. Шахмалова Ирина Жаповна – старший преподаватель (0,5 ставки); ведущий психолог УНЛ ПИП, «молодой ученый», аспирант СВФУ;
2. Иванова Виктория Алексеевна - старший преподаватель (0,25 ставки); ведущий психолог УНЛ ПИП, «молодой ученый», соискатель кафедры ФВ.

- Совместители внешние:

1. Карпов Сергей Георгиевич - старший преподаватель (0,5 ставки); ОАО ХК «Якутуголь» «Мечел», отдел по связям с общественностью;
2. Пушина Евгения Александровна – старший преподаватель (0,25 ставки), «молодой ученый», аспирант СВФУ; специалист по персоналу Сбербанка России в г. Нерюнгри.
3. Гусева Елена Николаевна - старший преподаватель (0,25 ставки); Детская юношеская спортивная школа единоборств «Эрэл», педагог-организатор.
4. Кобазова Юлия Владимировна – к.психол.н., доцент (0,25 ставки); зам. директора городской ПМПК.

Остепененность (среди штатных сотрудников ТИ(ф) ГОУ ВПО "ЯГУ") - 50%; по ставкам (штатные сотрудники, внутренние и внешние совместители) – 44,8%
Количество ставок, всего – 7,25
Средний возраст ППС – 41 год
Доля «молодых ученых», % - 60 %

- Учебно-вспомогательный и обслуживающий персонал:

1. Рудь Ксения Георгиевна – специалист по учебно-методической работе (0,25 ставки), «молодой ученый», аспирант СВФУ;
2. Привалова Наталья Игоревна – лаборант (1 ставка).

Учебно-научная лаборатория педагогики и психологии:

1. Шахмалова Ирина Жаповна – ведущий психолог УНЛ ПИП (1 ставка), «молодой ученый», аспирант СВФУ;
2. Иванова Виктория Алексеевна - ведущий психолог УНЛ ПИП (1 ставка), «молодой ученый», соискатель кафедры ФВ;

3. Малыгаева Елена Владимировна – к.псих.н., доцент, научный руководитель лаборатории (без ставки).

Кафедра русской филологии

- Штатные преподаватели:

1. Меркель Елена Владимировна - зав.кафедрой, к.филол.н., «молодой ученый», отпуск по уходу за ребенком;
2. Яковлева Любовь Анатольевна - старший преподаватель (1 ставка), и.о. зав. кафедрой, «молодой ученый», аспирант СВФУ;
3. Чаунина Наталья Владимировна - к.филол.н., доцент (1 ставка), «молодой ученый»;
4. Бараханова Наталья Васильевна - к.филол.н., доцент (1 ставка), «молодой ученый»;
5. Осипова Ольга Ивановна - к.филол.н., доцент (1 ставка), «молодой ученый»;
6. Авилова Елена Равильевна - к.филол.н., старший преподаватель (1 ставка), «молодой ученый»;
7. Игонина Светлана Викторовна - старший преподаватель (1 ставка), «молодой ученый»;
8. Захарова Любовь Александровна - старший преподаватель (1 ставка);
9. Лапухина Алевтина Дмитриевна – ассистент (1 ставка); аспирант заочной формы обучения ГОУ ВПО "Алтайский государственный университет", 1-й год обучения; «молодой ученый».

- Совместители внутренние:

1. Ядреева Лидия Дмитриевна - старший преподаватель (0,5 ставка), специалист по УМР кафедры РФ ТИ (ф) СВФУ.

- Совместители внешние:

1. Наумов Алексей Игоревич – старший преподаватель (0,25 ставки); методист Центра развития творчества детей и юношества.

Остепененность среди штатных сотрудников ТИ (ф) СВФУ) – 67%
Количество ставок – 9,25
Средний возраст ППС - 34 года
Доля молодых ученых – 87,5 %

- Учебно-вспомогательный и обслуживающий персонал:

1. Ядреева Л.Д. - специалист по учебно-методической работе 1 категории (1 ставка);
2. Фофонова М.А. - старший лаборант (1 ставка).

Кафедра иностранных языков

- Штатные преподаватели

1. Бадмацыренова Дарима Базарсадаевна - к.филол.н., доцент, зав. кафедрой (1 ставка);
2. Аюрова Марина Владимировна - старший преподаватель (1 ставка);
3. Гатауллина Наталья Михайловна - старший преподаватель;
4. Захарова Оксана Васильевна - старший преподаватель, «молодой ученый», аспирант очной формы (1 год обучения), аспирантура СВФУ;
5. Павлова Татьяна Леонидовна - старший преподаватель, «молодой ученый»;
6. Квашнина Татьяна Павловна - старший преподаватель, «молодой ученый», соискатель;
7. Карпухина Екатерина Александровна - ассистент, «молодой ученый», аспирант СВФУ;
8. Чепиль Александра Романовна - ассистент, «молодой ученый», аспирант СВФУ.

- Совместители внутренние

1. Бадмацыренова Дарима Базарсадаевна - к.филол.н., доцент (0,25 ставки); зав. кафедрой ИЯ;
2. Карпухина Екатерина Александровна – ассистент (0,25 ставки0, «молодой ученый», аспирант очной формы (1 год обучения);
3. Вычужина Ольга Тимофеевна - старший преподаватель (0,25 ставки), специалист по УМР 1 категории.

- Совместители внешние: нет

Остепененность (среди штатных сотрудников ТИ(ф) ГОУ ВПО "СВФУ") – 11 %
Количество ставок, всего - 10
Средний возраст ППС -
Доля «молодых ученых» -50 %

- Учебно-вспомогательный и обслуживающий персонал:

1. Вычужина Ольга Тимофеевна - специалист по УМР I категории (1 ставка);
2. Контогорова Татьяна Валерьевна - зав. кабинетом (1 ставка);
3. Петрова Светлана Сергеевна - старший лаборант (0,5 ставки).

Таблица 1

Кадровый состав ТИ(ф) ФГАОУ ВПО "СВФУ",
декабрь 2010 г.

Кафедры	ППС			УВП, ставки	Научно-учебные структуры, ставки	Всего ставок
	всего ставок	ставок, занятых остепененными сотрудниками	остепе-ненность, %			
ГД	6,75	5,25	78	3	8,75	18,5
ТиТР	6,25	3,5	56	4	1	11,25
СД	8,5	1,5	18	2,5	4,5	15,5
ЭПиАПП	6,75	3,5	52	3,25	-	10
МиИ	13,25	4,25	31	2	1,75	17
ЕсТД	4,5	1,5	33	2	-	6,5
ЭиСГд	11,25	4,0	35	3	-	14,25
ФВ	6,5	3,0	46	3	-	9,5
ПиМНО	7,0	3,25	46	1,25	2	10,25
РФ	9,75	4,0	41	2	-	11,75
ИЯ	8,75	1,0	11	2,5	-	11,25
ВСЕГО	89,75	34,75	39%	28,5	28,5	136,25

Раздел 2.
ТЕМАТИЧЕСКИЙ ПЛАН НАУЧНО-ИССЛЕДОВАТЕЛЬСКИХ РАБОТ

- госбюджетные исследования

Таблица 2

№ п.п.	Наименование темы, регистрационный номер, дата регистрации научный руководитель, исполнители (вид исследования *(фундаметальное / прикладное))*	Источник финсирования (в т.ч. фонды), Научно-исследовательская программма, наименование мероприятия	Сроки выполнения (год, кварт.)	Объём (тыс.руб)		Ожидаемые научные и практические результаты
				План	Факт	
1.	Условия формирования золотого оруденения в докембрийских образованиях Алдано-Станового щита. № гос. регистрации НИР: 38.21.17 *Научный руководитель:* Гриб Н.Н., д.т.н. *Исполнители:* Никитин В.М., д.г.-м.н.; Сясько А.А., к.т.н.; Качаев А.В. *Фундаментальное исследование*	МОиН РФ, АВЦП «Федеральная региональная политика в науке и образовании», подпрограмма «Совместно реализуемые научно-образовательные проекты с регионами	2006, I – 2010, IV	306,2	306,2	Разработка пространственной цифровой модели, интегрирующей геологические, геофизические и геохимические данные по изучаемой территории. Прогноз возможности распространения золотого оруденения на флангах уже известных месторождений докембрийских толщ Алдано-Станового щита. Оценка возможности выявления аналогичных месторождений и рудопроявлений золота Эвотинской золоторудной зоны. Прогноз глубинности распространения оруденения, позволяющий переоценить перспективы изученных золоторудных месторождений.
2.	Оценка возможности подземной газификации	МНиО РС(Я),	2010, I – 2010, IV	1060,0	987,8	Оптимальные технологические

	углей в Республике Саха (Якутия) № гос. регистрации НИР: г/к № 738 *Научный руководитель:* Гриб Н.Н., д.т.н. *Исполнители:* Никитин В.М, д.г.-м.н.; к.т.н., Шипицын Ю.А., к.т.н., Кузнецов П.Ю., к.г.-м.н., Вдовиченко В.И., Литвиненко А.В., Качаев А.В., Разумневич Д.К. *Прикладное исследование*	Госзаказ РС(Я)				режимы ПГУ для различного марочного состава углей.
3.	Подбор регуляторов роста природного происхождения, обладающих антистрессовой активностью (на примере почвенно-климатических условий РС (Я)), рег. № 2.1.1-4949 *Научный руководитель:* к.с.-х.н., доцент Зайцева Н.В. *Исполнители:* Погуляева И.А., Юмшанов Н.Н. *Прикладное исследование*	Аналитическая ведомственная целевая программа «Развитие научного потенциала высшей школы (2009-2010 годы)» на 2010 год	2010, I-IV	1117,3	1117,3	Подбор методик исследования; данные по содержанию БАВ в растениях, произрастающих в Южной Якутии; выбор оптимальных параметров для возделывания отобранных растений с целью получения максимального количества БАВ и их высокой активности.
4.	Лексикографическое описание топонимии Южно-Якутского региона. № гос. регистрации НИР: 080400023 а 11.04.2008 *Научный руководитель:* Меркель Е.В., к.филол.н. *Исполнители:* Яковлева Л.А. Ядреева Л.Д. Игонина С.В. *Фундаментальное исследование*	РГНФ, Основной конкурс	2008-2010	200,0	200,0	Изучение специфики топонимики Южной Якутии; составление топонимической картосхемы; составление регионального топонимического словаря Южной Якутии;
5.	Статистические модели геофизических полей и	АН РС(Я), гос.	2009-2010	10,0	10,0	Прогноз сейсмической безопасности Южно-

	процессов в связи с сейсмичностью на примере Олекмо–Становой сейсмической зоны *Исполнитель:* Трофименко С.В., к.г.-м.н.	стипендии научным работни-кам				Якутского региона (использование результатов при выполнении дипломных проектов). Создание автоматизированной программы визуализации сейсмической активности для обеспечения безопасности исследуемого региона (использование результатов при выполнении дипломных проектов) Разработка математической модели пространственной структуры разломов. Результаты могут быть использованы в геологии при поисках полезных ископаемых
6.	Методология эффективной реализации энергетической безопасности региона с сочетанием центральной энергетики и деконцентрации электроснабжения потребителей диверсифицированным возобновляемыми источника энергии Республики Саха (Якутия) *Исполнитель:* Киушкина В.Р.	АН РС(Я), гос. стипендии научным работни-кам	2009-2010	10,0	10,0	
7.	Повышение перспектив нефтегазоносности Лено-Вилюйской нефтегазоносной области *Исполнитель:* Рукович А.В.	АН РС(Я), гос. стипендии научным работни-кам	2009-2010	10,0	10,0	
8.	Разработка алгоритма численного расчета эллиптической системы уравнений с переменными коэффициентами и неразделяющимися переменными.	АН РС(Я), гос. стипендии научным работни-кам	2009-2010	10,0	10,0	Разработка подхода к оптимальному применению вычислительных методов; разработка вычислительного алгоритма и

	Исполнитель: Тимофеева Т.Е., к.ф.-м.н., доцент *Фундаментальное исследование*					программы для численного расчета краевой задачи для системы дифференциальных уравнений в частных производных, основанных на методе стрельбы для задачи Коши
9.	Исследование эксплуатационной надежности системы электроснабжения угольного разреза *Исполнитель:* Самигулина Ю.Р.	АН РС(Я), гос. стипендии научным работни-кам	2009-2010	30,0	30,0	
10.	Трэвл-грант на участие в семинаре «Современная британская литература в учебном процессе российских вузов» *Исполнитель:* Бадмацыренова Д.Б.	Грант Оксфордско-Российского фонда	2010	68,0	68,0	Обсуждение и разработка современных направлений развития британской литературы и поэзии, методика и технология работы с аутентичной литературой на занятиях по английскому языку со студентами различных специальностей.
	ИТОГО:			2821,5	2749,3	

- хозяйственные договоры

Таблица 3

№ п.п.	Наименование темы, номер договора, дата регистрации научный руководитель, исполнители (вид исследования *(фундаметальное / прикладное))*	Источник финсирования	Сроки выполнения (год, кварт.)	Объём (тыс.руб)	Ожидаемые научные и практические результаты
1.	Мониторинг сейсмического воздействия промышленных взрывов на особо охраняемые объекты ОАО ХК «Якутуголь». Договор № 1/07-301 от	Филиал Разрез «Нерюнгринский» ОАО ХК «Якутуголь»	2008, IV	230,0	Методика расчёта сейсмического воздействия на охраняемые объекты при производстве взрывных работ.

	17.07.2007 г. *Научный руководитель*: Гриб Н.Н., профессор, д.т.н. *Исполнители:* Никитин В.М., д.г.-м.н.; Сясько А.А., к.т.н.; Гриб Г.В.; Качаев А.В.				
2	Разработка методики определения прочностных свойств вмещающих пород взрывных блоков разреза «Нерюнгринский» с использованием взрывного импульса системы Aquila Договор № 1/07/302 от 19.08.2007 г. *Научный руководитель*: Гриб Н.Н., профессор, д.т.н. *Исполнители:* Гриб Н.Н., д.т.н.; Сясько А.А., к.т.н.; Качаев А.В.	Филиал Разрез «Нерюнгринский» ОАО ХК «Якутуголь»	2007, III – 2008, IV	700,0	Построение цифровой модели прочностных свойств вмещающих пород Нерюнгринского угольного месторождения
3	Контроль качества строительных материалов, сварных соединений и арматуры, испытание бетонных и растворных образцов; определение плотности щебня и грунта в обратных засыпках. Договор № 20/08 от 05.08.08 *Научный руководитель:* Попов В.М., к.т.н. *Исполнители:* Кастрицкая Н.А., Буслаева И.И., к.т.н., Иванов П.М., к.т.н., Бораковский Д.А.	ООО «Стройремсервис и К»	2008, III – 2009 IV	5,1	Обеспечение контроля показателей качества строительных материалов (бетонных смесей, образцов бетона, сварных соединений).
4	Лабораторное сопровождение инженерно-геологических испытаний. Договор № 09/09 от 02.03.2009 *Научный руководитель:*	ООО «Нерюнг-ристрой-изыска-ния»	2009, I – 2009, III	50,0	Лабораторное сопровождение инженерно-геологических испытаний.

	Качаев А.В. *Исполнители:* Сясько А.А, к.т.н. *Прикладное исследование*				
5	Исследование геофизических предвестников землетрясений для прогноза сейсмически опасных районов Южной Якутии. **Х**/д № 21/09 *Научный руководитель:* Гриб Н.Н., д.т.н. *Исполнители:* Гриб Г.В., Гриб Е.Н. *Прикладное исследование*	Нерюнгринская районная администрация	2009, IV	100,0	Прогноз сейсмически опасных районов в Южно-Якутском регионе по результатам изучения геофизических предвестников землетрясений
6	Исследование геофизических предвестников землетрясений для прогноза сейсмически опасных районов Южной Якутии. Договор: № 01/10 от 05.02.2010 г. *Научный руководитель:* Гриб Н.Н., д.т.н. *Исполнители:* Гриб Г.В., Гриб Е.Н. *Прикладное исследование*	Нерюнгринская районная администрация	2010, I	100,0	Прогноз сейсмически опасных районов в Южно-Якутском регионе по результатам изучения геофизических предвестников землетрясений
7	Отбор и испытание БСГ, испытание арматурной стали, входной контроль качества строительных материалов Договор № 02/10 от 15.01.10 *Научный руководитель:* Никитин В.М., д.г.-м.н. *Исполнители:* Попов М.В., Кастрицкая Н.А., Иванов П.П., Зайцев С. Б.,	ООО «Мазус»	2010, I-IV	20,00	Обеспечение контроля показателей качества строительных материалов (бетонных смесей, образцов бетона, арматуры и сварных соединений).

	Бикмухаметов И.А., Верба А.В. *Прикладное исследование*				
8	Подбор составов бетонов, входной контроль бетонной смеси, изготовление и испытание бетонных образцов с целью определения прочности при осевом сжатии, морозостойкости и водонепроницаемости. Входной контроль качества строительных материалов. Испытание заполнителей в бетонной смеси. Испытание грунтов. Испытание арматуры на разрыв. Договор № 03/10 от 25.01.10 *Научный руководитель:* Никитин В.М., д.г.-м.н. *Исполнители:* Попов М.В., Кастрицкая Н.А., Иванов П.П., Зайцев С. Б., Бикмухаметов И.А., Верба А.В. *Прикладное исследование*	ООО «Теплоэнергоремонт»	2010, I-IV	0,0	Определение удобоукладываемости бетонных смесей, определение прочности бетонных образцов на осевое сжатие, морозостойкости, водонепроницаемости, испытание арматуры на растяжение. Подбор составов бетонов с заданными характеристиками на осевое сжатие.
9	Подбор составов бетонов, входной контроль бетонной смеси, изготовление и испытание бетонных образцов с целью определения прочности при осевом сжатии, морозостойкости и водонепроницаемости. Входной контроль качества строительных материалов. Испытание заполнителей в бетонной смеси. Испытание грунтов. Испытание арматуры на разрыв. Договор № 04/10 от 02.02.10	ООО «СибСтрой»	2010, I-IV	0,0	Определение удобоукладываемости бетонных смесей, определение прочности бетонных образцов на осевое сжатие, морозостойкости, водонепроницаемости, испытание арматуры на растяжение. Подбор составов бетонов с заданными характеристиками на осевое сжатие.

	Научный руководитель: Никитин В.М., д.г.-м.н. *Исполнители:* Попов М.В., Кастрицкая Н.А., Иванов П.П., Зайцев С. Б., Бикмухаметов И.А., Верба А.В. *Прикладное исследование*				
10	Подбор составов бетонов, входной контроль бетонной смеси, изготовление и испытание бетонных образцов с целью определения прочности при осевом сжатии, морозостойкости и водонепроницаемости. Входной контроль качества строительных материалов. Испытание заполнителей в бетонной смеси. Испытание грунтов. Испытание арматуры на разрыв. Договор № 05/10 от 02.02.10 *Научный руководитель:* Никитин В.М., д.г.-м.н. *Исполнители:* Попов М.В., Кастрицкая Н.А., Иванов П.П., Зайцев С. Б., Бикмухаметов И.А., Верба А.В. *Прикладное исследование*	ООО «Южякутмеханизация»	2010, I-IV	0,0	Определение удобоукладываемости бетонных смесей, определение прочности бетонных образцов на осевое сжатие, морозостойкости, водонепроницаемости, испытание арматуры на растяжение. Подбор составов бетонов с заданными характеристиками на осевое сжатие.
11	Подбор составов бетонов, входной контроль бетонной смеси, изготовление и испытание бетонных образцов с целью определения прочности при осевом сжатии, морозостойкости и водонепроницаемости. Входной контроль качества строительных	ОАО «Угольная компания «Нерюнгриуголь»»	2010, I-IV	0,0	Определение удобоукладываемости бетонных смесей, определение прочности бетонных образцов на осевое сжатие, морозостойкости, водонепроницаемости, испытание арматуры на растяжение. Подбор составов бетонов с

	материалов. Испытание заполнителей в бетонной смеси. Испытание грунтов. Испытание арматуры на разрыв. Договор № 06/10 от 02.02.10 *Научный руководитель:* Никитин В.М., д.г.-м.н. *Исполнители:* Попов М.В., Кастрицкая Н.А., Иванов П.П., Зайцев С. Б., Бикмухаметов И.А., Верба А.В. *Прикладное исследование*				заданными характеристиками на осевое сжатие.
12	Испытание образцов пенобетона и заполнителей Договор № 08/10 от 02.02.10 *Научный руководитель:* Никитин В.М., д.г.-м.н. *Исполнители:* Попов М.В., Кастрицкая Н.А., Иванов П.П., Зайцев С. Б., Бикмухаметов И.А., Верба А.В. *Прикладное исследование*	ИП Лейзерин Олег Менделье вич	2010, I-IV	7,812	Определение характеристик пенобетонных смесей и заполнителей
13	Подбор составов бетонов, входной контроль бетонной смеси, изготовление и испытание бетонных образцов с целью определения прочности при осевом сжатии, морозостойкости и водонепроницаемости. Входной контроль качества строительных материалов. Испытание заполнителей в бетонной смеси. Испытание грунтов. Испытание арматуры на разрыв.	ООО «Ремонтн о-строитель ный участок»	2010, I-IV	0,0	Определение удобоукладываемости бетонных смесей, определение прочности бетонных образцов на осевое сжатие, морозостойкости, водонепроницаемости, испытание арматуры на растяжение. Подбор составов бетонов с заданными характеристиками на осевое сжатие.

	Договор № 09/10 от 08.02.10 *Научный руководитель:* Никитин В.М., д.г.-м.н. *Исполнители:* Попов М.В., Кастрицкая Н.А., Иванов П.П., Зайцев С. Б., Бикмухаметов И.А., Верба А.В. *Прикладное исследование*				
14	Подбор составов бетонов, входной контроль бетонной смеси, изготовление и испытание бетонных образцов с целью определения прочности при осевом сжатии, морозостойкости и водонепроницаемости. Входной контроль качества строительных материалов. Испытание заполнителей в бетонной смеси. Испытание грунтов. Испытание арматуры на разрыв. Договор № 10/10 от 01.03.10 *Научный руководитель:* Никитин В.М., д.г.-м.н. *Исполнители:* Попов М.В., Кастрицкая Н.А., Иванов П.П., Зайцев С. Б., Бикмухаметов И.А., Верба А.В. *Прикладное исследование*	ООО «Строи-тель»	2010, I-IV	20,00	Определение удобоукладываемости бетонных смесей, определение прочности бетонных образцов на осевое сжатие, морозостойкости, водонепроницаемости, испытание арматуры на растяжение. Подбор составов бетонов с заданными характеристиками на осевое сжатие.
15	Подбор составов бетонов, входной контроль бетонной смеси, изготовление и испытание бетонных образцов с целью определения прочности при осевом сжатии, морозостойкости	ООО Строи-тельная транспор-тно-экспедиционная компания	2010, I-IV	0,0	Определение удобоукладываемости бетонных смесей, определение прочности бетонных образцов на осевое сжатие, морозостойкости, водонепроницаемости,

	и водонепроницаемости. Входной контроль качества строительных материалов. Испытание заполнителей в бетонной смеси. Испытание грунтов. Испытание арматуры на разрыв. Договор № 11/10 от 01.03.10 *Научный руководитель:* Никитин В.М., д.г.-м.н. *Исполнители:* Попов М.В., Кастрицкая Н.А., Иванов П.П., Зайцев С. Б., Бикмухаметов И.А., Верба А.В. *Прикладное исследование*	«Тандем»			испытание арматуры на растяжение. Подбор составов бетонов с заданными характеристиками на осевое сжатие.
16	Исследование геофизических предвестников землетрясений для прогноза сейсмически опасных районов Южной Якутии. Договоры: №12/10 от 22.04.2010 г. *Научный руководитель:* Гриб Н.Н., д.т.н. *Исполнители:* Гриб Г.В., Гриб Е.Н. *Прикладное исследование*	Нерюнгринская районная администрация	2010, II	100,0	Прогноз сейсмически опасных районов в Южно-Якутском регионе по результатам изучения геофизических предвестников землетрясений
16	Подбор составов бетонов, входной контроль бетонной смеси, изготовление и испытание бетонных образцов с целью определения прочности при осевом сжатии, морозостойкости и водонепроницаемости. Входной контроль качества строительных материалов. Испытание заполнителей в бетонной смеси. Испытание грунтов. Испытание	ООО «Югспецмонтаж» № 5	2010, I-IV	0,0	Определение удобоукладываемости бетонных смесей, определение прочности бетонных образцов на осевое сжатие, морозостойкости, водонепроницаемости, испытание арматуры на растяжение. Подбор составов бетонов с заданными характеристиками на осевое сжатие.

	арматуры на разрыв. Договор № 12А/10 от 10.03.10 *Научный руководитель:* Никитин В.М., д.г.-м.н. *Исполнители:* Попов М.В., Кастрицкая Н.А., Иванов П.П., Зайцев С. Б., Бикмухаметов И.А., Верба А.В. *Прикладное исследование*				
18	Подбор составов бетонов, входной контроль бетонной смеси, изготовление и испытание бетонных образцов с целью определения прочности при осевом сжатии, морозостойкости и водонепроницаемости. Входной контроль качества строительных материалов. Испытание заполнителей в бетонной смеси. Испытание грунтов. Испытание арматуры на разрыв. Договор № 13/10 от 25.03.10 *Научный руководитель:* Никитин В.М., д.г.-м.н. *Исполнители:* Попов М.В., Кастрицкая Н.А., Иванов П.П., Зайцев С. Б., Бикмухаметов И.А., Верба А.В. *Прикладное исследование*	ООО «Специализированное управление строительства линий электропередач и подстанций»	2010, I-IV	0,0	Определение удобоукладываемости бетонных смесей, определение прочности бетонных образцов на осевое сжатие, морозостойкости, водонепроницаемости, испытание арматуры на растяжение. Подбор составов бетонов с заданными характеристиками на осевое сжатие.
19	Подбор составов бетонов, входной контроль бетонной смеси, изготовление и испытание бетонных образцов с целью определения прочности при осевом	ООО «Алданское Ремонтно-Строительное Управлен	2010, II-IV	198,0	Определение удобоукладываемости бетонных смесей, определение прочности бетонных образцов на осевое сжатие, морозостойкости,

	сжатии, морозостойкости и водонепроницаемости. Входной контроль качества строительных материалов. Испытание заполнителей в бетонной смеси. Испытание грунтов. Испытание арматуры на разрыв. Договор № 14/10 от 06.04.10 *Научный руководитель:* Никитин В.М., д.г.-м.н. *Исполнители:* Попов М.В., Кастрицкая Н.А., Иванов П.П., Зайцев С. Б., Бикмухаметов И.А., Верба А.В. *Прикладное исследование*	ие»			водонепроницаемости, испытание арматуры на растяжение. Подбор составов бетонов с заданными характеристиками на осевое сжатие.
20	Подбор составов бетонов, входной контроль бетонной смеси, изготовление и испытание бетонных образцов с целью определения прочности при осевом сжатии, морозостойкости и водонепроницаемости. Входной контроль качества строительных материалов. Испытание заполнителей в бетонной смеси. Испытание грунтов. Испытание арматуры на разрыв. Договор № 15/10 от 21.04.10 *Научный руководитель:* Никитин В.М., д.г.-м.н. *Исполнители:* Попов М.В., Кастрицкая Н.А., Иванов П.П., Зайцев С. Б., Бикмухаметов И.А., Верба А.В.	ООО «СахаЕвроСтрой»	2010, II-IV	0,0	Определение удобоукладываемости бетонных смесей, определение прочности бетонных образцов на осевое сжатие, морозостойкости, водонепроницаемости, испытание арматуры на растяжение. Подбор составов бетонов с заданными характеристиками на осевое сжатие.

	Прикладное исследование				
21	Подбор составов бетонов, входной контроль бетонной смеси, изготовление и испытание бетонных образцов с целью определения прочности при осевом сжатии, морозостойкости и водонепроницаемости. Входной контроль качества строительных материалов. Испытание заполнителей в бетонной смеси. Испытание грунтов. Испытание арматуры на разрыв. Договор № 16/10 от 21.04.10 *Научный руководитель:* Никитин В.М., д.г.-м.н. *Исполнители:* Попов М.В., Кастрицкая Н.А., Иванов П.П., Зайцев С. Б., Бикмухаметов И.А., Верба А.В. *Прикладное исследование*	ООО «Центр Независимых экспертиз»	2010, II-IV	21,6	Определение удобоукладываемости бетонных смесей, определение прочности бетонных образцов на осевое сжатие, морозостойкости, водонепроницаемости, испытание арматуры на растяжение. Подбор составов бетонов с заданными характеристиками на осевое сжатие.
22	Подбор составов бетонов, входной контроль бетонной смеси, изготовление и испытание бетонных образцов с целью определения прочности при осевом сжатии, морозостойкости и водонепроницаемости. Входной контроль качества строительных материалов. Испытание заполнителей в бетонной смеси. Испытание грунтов. Испытание арматуры на разрыв. Договор № 17/10 от 21.04.10 *Научный руководитель:* Никитин В.М., д.г.-м.н.	ООО «Энергорайон Чульман»	2010, II-IV	0,0	Определение удобоукладываемости бетонных смесей, определение прочности бетонных образцов на осевое сжатие, морозостойкости, водонепроницаемости, испытание арматуры на растяжение. Подбор составов бетонов с заданными характеристиками на осевое сжатие.

	Исполнители: Попов М.В., Кастрицкая Н.А., Иванов П.П., Зайцев С. Б., Бикмухаметов И.А., Верба А.В. *Прикладное исследование*				
23	Подбор составов бетонов, входной контроль бетонной смеси, изготовление и испытание бетонных образцов с целью определения прочности при осевом сжатии, морозостойкости и водонепроницаемости. Входной контроль качества строительных материалов. Испытание заполнителей в бетонной смеси. Испытание грунтов. Испытание арматуры на разрыв. Договор № 18/10 от 14.05.10 *Научный руководитель:* Никитин В.М., д.г.-м.н. *Исполнители:* Попов М.В., Кастрицкая Н.А., Иванов П.П., Зайцев С. Б., Бикмухаметов И.А., Верба А.В. *Прикладное исследование*	ООО «Партнерстрой»	2010, II-IV	0,0	Определение удобоукладываемости бетонных смесей, определение прочности бетонных образцов на осевое сжатие, морозостойкости, водонепроницаемости, испытание арматуры на растяжение. Подбор составов бетонов с заданными характеристиками на осевое сжатие.
24	Подбор составов бетонов, входной контроль бетонной смеси, изготовление и испытание бетонных образцов с целью определения прочности при осевом сжатии, морозостойкости и водонепроницаемости. Входной контроль качества строительных материалов. Испытание заполнителей в бетонной смеси. Испытание грунтов. Испытание	ООО «Трансстройпром»	2010, II-IV	0,0	Определение удобоукладываемости бетонных смесей, определение прочности бетонных образцов на осевое сжатие, морозостойкости, водонепроницаемости, испытание арматуры на растяжение. Подбор составов бетонов с заданными характеристиками на осевое сжатие.

	арматуры на разрыв. Договор № 19/10 от 14.05.10 *Научный руководитель:* Никитин В.М., д.г.-м.н. *Исполнители:* Попов М.В., Кастрицкая Н.А., Иванов П.П., Зайцев С. Б., Бикмухаметов И.А., Верба А.В. *Прикладное исследование*				
25	Исследование геофизических предвестников землетрясений для прогноза сейсмически опасных районов Южной Якутии. Договор: № 21/10 от 01.06.2010 *Научный руководитель:* Гриб Н.Н., д.т.н. *Исполнители:* Гриб Г.В., Гриб Е.Н. *Прикладное исследование*	Нерюнгринская районная администрация	2010, III	100,0	Прогноз сейсмически опасных районов в Южно-Якутском регионе по результатам изучения геофизических предвестников землетрясений. Создание технологии, которая позволит прогнозировать сейсмическую опавсность в Южно-Якутском регионе.
26	Лабораторное сопровождение инженерно-геологических изысканий Договор: № 23/10 от 1.10.10 г. *Научный руководитель:* Гриб Н.Н., д.т.н. *Исполнители:* *Кузнецов П.Ю., к.г.-м.н.,* *Качаев А.В.* *Прикладное исследование*	ООО «Нерюнгристройизыскания»	2010, IV – 2011, IV	50,0	Установление изменения физико-механических свойств с глубиной и по лотерали, а также влияние мерзлоты на ФМС горных пород
27	Исследование геофизических предвестников землетрясений для прогноза сейсмически	Нерюнгринская районная администрация	2010, IV	100,0	Прогноз сейсмически опасных районов в Южно-Якутском регионе по результатам изучения

	опасных районов Южной Якутии. Договор: № 24/10 от 7.10.10 *Научный руководитель:* Гриб Н.Н., д.т.н. *Исполнители:* Гриб Г.В., Гриб Е.Н. *Прикладное исследование*				геофизических предвестников землетрясений. Создание технологии, которая позволит прогнозировать сейсмическую опавсность в Южно-Якутском регионе.
28	Подбор составов бетонов, входной контроль бетонной смеси, изготовление и испытание бетонных образцов с целью определения прочности при осевом сжатии, морозостойкости и водонепроницаемости. Входной контроль качества строительных материалов. Испытание заполнителей в бетонной смеси. Испытание грунтов. Испытание арматуры на разрыв. Договор № 25/10 от 13.09.10 *Научный руководитель:* Никитин В.М., д.г.-м.н. *Исполнители:* Попов М.В., Кастрицкая Н.А., Иванов П.П., Зайцев С. Б., Бикмухаметов И.А., Верба А.В. Губин А.В. *Прикладное исследование*	Парк культуры	2010, III-IV	426,54	Определение удобоукладываемости бетонных смесей, определение прочности бетонных образцов на осевое сжатие, морозостойкости, водонепроницаемости, испытание арматуры на растяжение. Подбор составов бетонов с заданными характеристиками на осевое сжатие.
29	Разработка инструкции по «Методике расчета арендной платы за пользование муниципальным имуществом городского поселения «Город Нерюнгри» *Исполнитель:* Малеева Е.В.	Администрация МО "Нерюнгринский район"	2010, III	50,0	

	Прикладное исследование				
30	Научное сопровождение инженерно-геологических изысканий на площадке основного строительства «Конкурская ГЭС» Договор: № 27/10 от 15.11.10 г. *Научный руководитель:* Гриб Н.Н., д.т.н. *Исполнители:* *Кузнецов П.Ю., к.г.-м.н., Качаев А.В.* *Прикладное исследование*	ООО «Нерюнгристройизыскания»	2010, IV – 2011, I	55,0	Изучение инженерно-геологические условия на площадке строительства «Конкурская ГЭС», проведено картирование тектонических структур, установлены зоны распространения карста
31	Мониторинг грозовой активности в Южной Якутии (договор б/н) *Исполнитель:* Тимофеев В.Б. *Прикладное исследование*	ИКФИА СО РАН	2010, III	75,0	Данные, полученные в ходе работы, используются для оперативного мониторинга грозовой активности на территории Якутии.
32	Разработка концепции «Технопарк в Нерюнгринском районе» Договор б/н от 1.05.2010 *Исполнитель:* Малеева Е.В. *Прикладное исследование*	Администрация Муниципального Образования «Нерюнгринский район»	2010, III	100,0	Документация с описанием концепции «Технопарк в Нерюнгринском районе»
33	Мониторинговое социологическое исследование общественного мнения о здоровом образе жизни и проблеме распространения наркотиков среди населения республики совместно с Государственным учреждением Национальное агентство «Информационный центр при Президенте РС(Я)»	Администрация Президента и Правительства РС)Я)	2010, II	0,0	Получение первичных результатов анкетирования переданных на обработку

	Договор б/н 20 мая 2010г. *Исполнители:* Малеева Е.В. представитель ГУ НА «ИЦП» (РИКА) Мартынова А.И. Прикладное исследование				

Всего: 2509,04 тыс. руб.

- инициативные темы

Таблица 4

№ п.п.	Наименование темы, регистрационный номер, дата регистрации научный руководитель, исполнители (вид исследования *(фундаметальное / прикладное))*	Источник финсиро-вания	Сроки выполнения (год, кварт.)	Объём (тыс.руб)		Ожидаемые научные и практические результаты
				План	Факт	
1	Техника и технология разработки месторождений полезных ископаемых в условиях Севера Регистрационный номер: 05-086.2009 *Научный руководитель:* Синяков А.А., к.т.н. *Исполнители:* Корецкий В.Б. Вычужин Т.А. Водолазский А.А. Ворсина Е.В. Корецкая Н.А. Пазынич А.Ю. Редлих Э.Ф. Моргунов И.В. Нечаев А.М. *Прикладное исследование*	ГОУ ВПО СВФУ	2009, I-IV	**1562,55**	1409,343	Разработка рекомендаций по повышению эффективности работы горного предприятия с учетом исследуемых факторов и поставленной цели; учебная литература, практические и лабораторные пособия, методические рекомендации по курсовому и дипломному проектированию.
2	Методология эффективной реализации энергетической безопасности республики Саха (Якутия) *Регистрационный номер:* 03-14F.2009 *Руководитель:*	ГОУ ВПО СВФУ	2011, II	**826,5**	**826,5**	Разработка программы энергетической безопасности и надежности энергоснабжения систем энергетики республики. Формирование индикативных критериев оценки

	Киушкина В.Р., к.т.н., доцент *Исполнители:* Киушкина В.Р. Старостина Л.В. Шмидт В.В. Земская О.П. *Прикладное исследование*					энергетической безопасности улусов республики; анализ блока обеспеченности потребителей электро- и теп- лоэнергией по отраслям и ресурсам
3	Исследование и прогнозирование параметров электропотребления промышленных объектов *Регистрационный номер:* 02-14F.2009 *Руководитель:* Киушкина В.Р., к.т.н., доцент *Исполнители:* Киушкина В.Р. Чепайкина Т.А. Антоненков Д.В. Бугаева М.В. Стефанов В.К. *Прикладное исследование*	ГОУ ВПО СВФУ	2011, II	836,9	836,9	Разработка среднесрочного и долгосрочного прогноза электропотребления исследуемых объектов, разработка программы мероприятий по организации ремонта электрооборудования объектов каменноугольного разреза. Разработка плана эффективного энергосбережения на примере угольных шахт; оценка эксплуатационной надежности электрических сетей на примере Нерюнгринского угольного разреза
4	Исследование энергетических показателей преобразователей переменного напряжения с комбинированной коммутацией ключей. *Регистрационный номер:* 01-14F.2009 *Руководитель:* Шадрин Г.А., к.т.н., доцент *Исполнители:* Шадрин Г.А. Земская О.П. *Прикладное исследование*	ГОУ ВПО СВФУ	2011, IV	317,4	317,4	Разработка новых энергосберегающих преобразователей переменного напряжения для электротехнологических установок.
5	Статистические модели геофизических полей Алданского щита в связи с сейсмичностью Олекмо–Становой сейсмической	ГОУ ВПО СВФУ	2010, I-IV	410,0	410,0	Прогноз сейсмической безопасности Южно-Якутского региона. Разработка мероприятий по

	зоны. *Регистрационный номер*: №06-086.2009 *Научный руководитель:* Трофименко С.В., к.г.-м.н. *Исполнители:* Пушкаревский С.В. *Прикладное исследование*					реализации среднесрочного прогнозирования землетрясений и сейсмического процесса Олекмо–Становой зоны на основе полученной математической модели. Создание автоматизированной программы визуализации сейсмической активности для обеспечения безопасности исследуемого региона
6	Совершенствование системы управления качеством подготовки выпускников в филиале государственного университета *Регистрационный номер:* №08-05 Мат.2009 *Научный руководитель:* Зарипова С.Н., д.т.н., доцент *Исполнители:* Панафидина Т.А. Самохина В.М. Красько Е.С. Друми К.А. *Прикладное исследование*	ГОУ ВПО СВФУ	2010, I-IV	**441, 235**	**441, 235**	Обоснование выбора методов моделирования для выявления показателей-индикаторов при оценке качества подготовки выпускников и деятельности филиала образовательного уч-реждения в целом.
7	Исследование воздействия вредных веществ, содержащихся в техногенных выбросах промышленных предприятий и строительных материалах, используемых в городском строительстве, на состояние здоровья населения Южно-Якут-ского региона *Регистрационный номер:* 09-05Мат.2009 *Научный руководитель:* Зарипова С.Н.	ГОУ ВПО СВФУ	2010, I-IV	296, 0	296, 0	Проблемный анализ состояния здоровья населения и экологической безопасности промышленных, жилых и социально-бытовых объектов в Южно-Якутском регионе. Построение модели принятия решений по повышению экологической безопасности окружающей среды в Южно-Якутском регионе.

	Исполнители: Юданова В.В., *Прикладное исследование*					Автоматизированная информационная система для проведения мониторинга и выработки управленческих решений
8	Математическое моделирование физических явлений в различных средах, *Регистрационный номер:* 06-05Мат.2009 *Научный руководитель:* Тимофеева Т.Е., к.ф.-м.н., доцент *Исполнитель:* Тимофеев В.Б. *Фундаментально-прикладное исследование*	ГОУ ВПО СВФУ	2010, I-IV	214,75	214,75	Оптимальная методика расчета системы квазилинейных уравнений эллиптического типа с не разделяющимися переменными, программный продукт расчета, разработка материала «Вычислительные методы в прикладных задачах физики» к разделу «Современное состояние физики»
9	Биологические исследования в Нерюнгринском районе *Регистрационный номер:* 01-13Б.2009 *Научный руководитель:* Зайцева Н.В., к.с.-х.н. *Исполнители:* Зайцева Н.В. Погуляева И.А. *Фундаментально-прикладное исследование*	ГОУ ВПО СВФУ	2010, I-IV	235,702	235,702	Анализ флоры Южной Якутии, электронный ресурс «Каталог высших растений Южной Якутии», рекомендации по озеленению города Нерюнгри; анализ аспектов экологии северной пищухи бассейна Алдана
10	Формирование коммуникативно-речевых компетенций студентов средствами интерактивных технологий Регистрационный номер: 09-12Fl.2009 *Научный руководитель:* Бадмацыренова Д.Б., к.филол.н., доцент *Исполнители:* Аюрова М.В., Гатауллина Н.М., Атанова В.К., Захарова О.В., Павлова Т.Л.	ГОУ ВПО СВФУ	2009-2011	424,0	424,0	Формирование ключевых компетенций при изучении иностранного языка, использование имеющегося у студента потенциала, развитие его в определенном направлении с учетом интересов и образовательных потребностей

	Прикладное исследование					
11	Психолого-педагогическое сопровождение участников образовательного процесса *Регистрационный номер:* 03-11ПС.2010 *Руководитель работ:* Малыгаева Е.В., к.психол.н. *Исполнители:* Мамедова Л.В. Полумискова Л.А. Шаманова Т.А. Николаева И.И. Новаковская В.С. Иванова В.А. Шахмалова И.Ж. Пушина Е.А. Лапина К.Г. *Прикладное исследование*	ГОУ ВПО СВФУ	2010, III - 2013, II	534,259	534,259	1) организация учебно-научного центра для сопровождения образовательной деятельности в школах Нерюнгринского района и районных научно-практических конференций по проблемам психолого-педагогического сопровождения участников образовательного процесса; 2) внедрение в образовательный процесс МОУ «Гимназия №1» и СОШ №15 проектов психолого-педагогического сопровождения интеллектуального и личностного развития учащихся; 3) внедрение процедуры комплексного психолого-педагогического сопровождения, способствующего успешному обучению и развитию ученика начальной школы; построение вектора образовательного маршрута детей; 4) внедрение в образовательный процесс ТИ (Ф) ФГАОУ ВПО «СВФУ им М.К. Аммосова» спецкурсов «Психолого-педагогическая диагностика индивидуальных особенностей младших школьников», «Использование информационных

						технологий для обработки статистических данных в научных исследованиях».
12	Личностно-ориентированное физкультурное образование студентов *Регистрационный номер:* 04-06П.2009 *Научный руководитель:* Хода Л.Д. *Исполнители:* Шелепень В.Н., Новичихина Е.В., Боровская Л.М. *Прикладное исследование*	ГОУ ВПО СВФУ	2009, IV – 2012, IV	195,0	195,0	Методика определения склонности к двигательной деятельности определенного характера и базовых врожденных ресурсов личности, научные публикации, методические рекомендации
13	Физическое воспитание студенток с использованием аэробики и фитнеса *Регистрационный номер:* 01-16S.2009 *Исполнитель:* Прокопенко Л.А. *Прикладное исследование*	ГОУ ВПО СВФУ	2009, IV – 2012, IV	62,854	62,854	Методика использования оздоровительной аэробики и фитнеса в учебных, внеучебных и самостоятельных занятий студентов, научные публикации, методические рекомендации
14	Математическое моделирование вариаций геофизических полей *Научный руководитель:* Гриб Н.Н., д.т.н. *Исполнитель:* Терещенко М.В. *Прикладное исследование*	НИР, выполняемые аспирантами	2006, I – 2010, IV	нет	нет	Построены математические модели вариаций геофизических полей
15	Адекватная педагогическая поддержка развития этнического самосознания школьников в поликультурном социуме *Исполнитель:* Николаева И.И. *Прикладное исследование*	НИР, выполняемые аспирантами	2008-2011	нет	нет	Сравнительный анализ изменений показателей этнопсихологических и других особенностей учащихся. Разработка системы занятий, направленных развитие национального самосознания; воспитание доброжелательного отношения к представителям разных этнических групп;

						развитие устойчивого интереса к познанию и принятию иных культурных национальных ценностей.
16	Развитие психологической культуры будущих специалистов психолого-педагогического направления (прикладное исследование). *Исполнитель:* Новаковская В.С. *Научный руководитель:* д.п.н., профессор ГОУ ДПО «Институт повышения квалификации руководящих работников и специалистов», г. Москва Карпова Е.Г. *Прикладное исследование*	НИР, выполняе-мые аспи-рантами	2009-2013	нет	нет	Проведен анализ психолого-педагогической литературы (около 50 источников). Разрабатывается модель психологической компетентности. Составлена программа констатирующего эксперимента. Разработка курса по выбору «Тренинг психологической компетентности педагога-психолога».
17	Формирование положительного отношения к труду младших школьников средствами национальной культуры. *Исполнитель:* Шаманова Т.А., к.п.н., доцент *Прикладное исследование*	НИР, выполняе-мые аспи-рантами	2009-2011	нет	нет	Проанализировать и обобщить опыт психолого-педагогической работы по формированию положительного отношения к труду младших школьников средствами национальной культуры.
18	Межкультурная компетентность молодежи в поликультурной среде (прикладное исследование) *Исполнитель:* Шахмалова И.Ж. Научный руководитель: к.психол.н., доцент Егорова Аида Июньевна, ГОУ ВПО ЯГУ, г. Якутск *Прикладное исследование*	НИР, выполняе-мые аспи-рантами	2009-2013	нет	нет	С целью диагностики и дальнейшего мониторинга межкультурной компетентности молодежи в поликультурной среде подобрать батарею психодиагностических методик. Провести исследование и обработку полученных данных на основе, которых будет разработана программа внедрения в образовательный

						процесс вуза.
19	Адаптивная физическая рекреация детей 6-7 лет с ограниченными возможностями здоровья (прикладное исследование) *Исполнитель:* Иванова В.А. *Научный руководитель:* д.п.н., доцент кафедры ФВ ТИ (ф) ФГАОУ ВПО «СВФУ» Хода Л.Д. *Прикладное исследование*	НИР, выполняемые аспирантами	2009-2013	нет	нет	Разработка технологии адаптивной физической рекреации детей 6-7 лет с ограниченными возможностями здоровья, включающей методику проведения дополнительных занятии с элементами баскетбола, методику психологического сопровождения участников (детей, родителей, специалистов), методику проведения физкультурно-оздоровительных мероприятий.
20	Инновационная форма организации летней педагогической практики студентов специальности 050708.65 – «Педагогика и методика начального образования»». *Исполнитель:* Пушина Е.А. *Научный руководитель:* к.п.н., доцент Мамедова Л.В., ТИ(ф) ФГАОУ ВПО «СВФУ», в г. Нерюнгри *Прикладное исследование*	НИР, выполняемые аспирантами	2008-2012	нет	нет	Теоретический анализ философской, психологической и педагогической литературы по проблеме исследования, отчетной документации студентов и руководителей педагогической практики; изучение опыта организации подготовки студентов в процессе летней педагогической практики, а также нормативно-правой базы (всего было проанализировано 38 источников). Реализация проекта «Школа молодого вожатого» осуществляется студентами специальности 050708.65 – «Педагогика и методика начального образования» во время прохождения летней педагогической практики на проекте «Наш двор» г.

						Нерюнгри РС (Я).
21	Социологический опрос среди молодежи г. Нерюнгри с целью выявления жизненных планов, ценностных ориентаций и морального облика, по темам: ***«Молодежь и общество», «Молодежь и политика», «Молодежь и право»*** *Договор от 1.12.2010* *Исполнитель:* Учебно- научная лаборатория «Экономический и социологических исследований» при кафедре ЭиСГД *Руководитель:* Малеева Е.В. *Прикладное исследование*	Институт гуманитарных исследований и проблем малочисленных народов СО РАН	1-4 декабря 2010 г.	На общественных началах		Сбор и обработка результатов опроса с целью выявления жизненных планов, ценностных ориентаций и морального облика молодежи с 14 лет г.Нерюнгри
22	Применение электронных таблиц Excel и среды Math-CAD при изучении неинформационных циклов дисциплин для специальностей «Математика», «Прикладная математики и информатика» *Исполнитель:* Трофименко С.В., к.г.-м.н. *Прикладное исследование*	нет	2006, I – 2011, IV	нет	нет	Разработка методики и комплекса программ моделирования решений задач УЧП, УМФ, ТФКП, ММ, ТИиИО, ТИ с экономическими приложениями, лаборатории специализации
23	Докембрийская металлогения Алдано-Станового щита *Исполнитель:* к.т.н. Сясько А.А. *Фундаментальное исследование*	нет	2007-2010	нет	нет	Обоснование степени перспективности золотоносности площадей докембрийских образований. Составление карты прогноза золоторудного оруденения нового типа, оценка прогнозных ресурсов
24	Историко-педагогический аспект развития высшего профессионального	нет	2008-2011	нет	нет	Осуществление мониторинга социокультурных и

	образования в Южно-Якутском регионе *Исполнитель:* Мамедова Л.В., к.п.н., доцент					экономических предпосылок становления научных основ высшего профессионального образования в РС (Я) на основе обобщения имеющихся исследований. Охарактеризование типов образовательных учреждений высшего профессионального образования, их роль и место на рынке образовательных услуг и в системе непрерывного профессионального образования РС (Я). Определение основных направлений развития системы высшего профессионального образования в республике Саха (Я).

Таблица 5

Объемы и структура финансирования НИР в 2010 г.

2008 г.		2009 г.		2010 г.	
Кол-во тем НИР	Объем финансиро-вания, тыс. руб.	Кол-во тем НИР	Объем финансиро-вания, тыс. руб.	Кол-во тем НИР	Объем финансиро-вания, тыс. руб.
Бюджетные средства РФ					
1	196,2	2	1363,0	2	1423,5
Средства научных фондов					
1	150,0	3	206,3	1	200,0
Бюджетные средства РС(Я)					
0	0	7	1093,3	6	1057,8
Средства хоз. договоров					
28	4234,6	31	7886,6	27	2509,04
Средства от зарубежных организаций					
2	2837,2	1	5321,6	1	115,1
ВСЕГО					
32	4580,8	44	10549,2	37	5305,44
Финансирование НИР в расчете на 1 сотрудника ППС					
	49,78		107,4		58,94

Анализ структуры и динамики финансирования НИР в 2010 г.

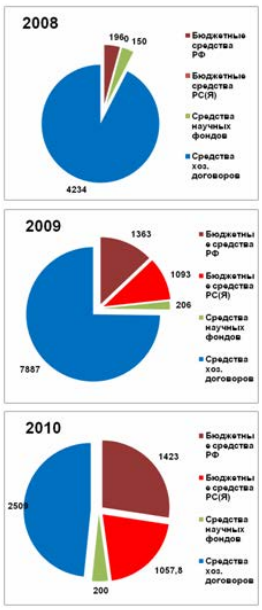

Раздел 3.
ОСНОВНЫЕ РЕЗУЛЬТАТЫ НАУЧНО-ИССЛЕДОВАТЕЛЬСКИХ РАБОТ

ТЕХНИЧЕСКИЕ НАУКИ. НАУКИ О ЗЕМЛЕ

- **Тема: «Перспективы выявления новых крупных золото- и урановорудных месторождений в Центрально-Алданском районе»** (исполнители: Максимов Е.П., Никитин В.М.)

Одним из главных научных достижений кафедры ТиТР является создание научной концепции Прогнозирование и поиски месторждений золота и урана в Центрально-Алданском районе (ЦАРР).

Методологической основой этой концепции является системный анализ. ЦАРР в этой концепции рассматривается как единая целостная рудообразующая магматогенная система с закономерной организацией внутри ее, относительно некого центра (магмавода) ее главных геологических элементов, в том числе рудных месторождений, рудных узлов и полей – схема.

В результате исследований выявлено, что:

1. Оруденение во всех рудных узлах, несмотря на различия внутренних геологических ситуаций имеет много общих черт: близкий состав рудных и околорудных образований, метасоматическая и рудная латеральная и вертикальная зональность и другие;
2. Во всех рудных узлах оруденение тесно сопряжено с масштабно и закономерно проявленным рудным калиевым метасоматизмом, обуславливающим образование отличающихся, но, в главных чертах однотипных руд.

Эти и другие закономерности в проявлении и других геологических образований оруденения позволили иначе интерпритировать ресурсный потенциал ЦАРР.

В результате исследований была составлена геолого-металлогеническая модель Центрально-Алданской рудообразующей системы (ЦАРМС). Модель ЦАРМС позволяет прогнозировать в ЦАРР возможность выявления новых крупных месторождений золота и урана, с указанием конкретных перспективных площадей, участков и структур.

Ресурсный потенциал ЦАРР, на золото в соответствие с новой прогнозно-поисковой концепцией в несколько раз выше оцененного ранее. В ЦАРР возможен также существенный прирост ресурсов урана.

Максимовым Е.П. была создана мезозойская часть легенды госгеолкарты-200 Алданской серии листов (утверждена в НРС МПР РФ 27.11.2000 г.), ему принадлежит также научная редакция Госгеолкарты м-ба 1:200000 составленной К.А. Воробьевым в «ГГП Алдангеология», лист 0-51-XVIII (ВСЕГЕИ, 2004 г.) и Южно-Якутского блока геологической карты Республики Саха (Якутия) м-ба 1:500000, составленной Г.В. Бирюлькиным в ГУП «ЯПСЭ».

Е.П. Максимов является соавтором тектонической карты области сочленения Центрально-Азиатского и Тихоокеанского поясов м-ба 1:500000, Хабаровск-Шеньян (КНР), 2001 г. ред. Л.П. Корсаков и Чжа-Чунцин.

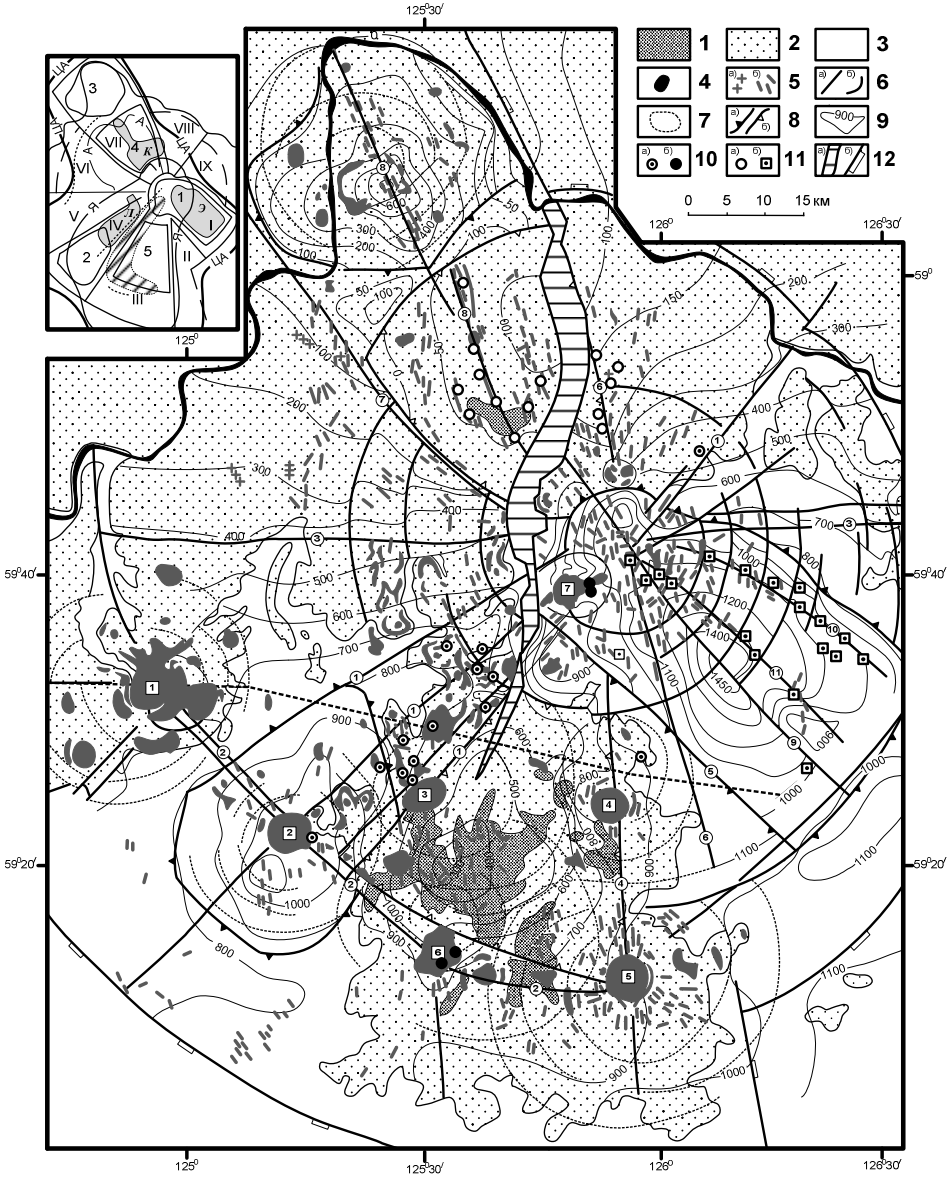

Рис. 1.

Геолого-структурная схема Центрально-Алданского рудного района
1 – терригенные отложения нижней и средней юры, 2 – венд-нижнекембрийский платформенный чехол, 3 – раннедокембрийский кристаллический фундамент, 4-5 – щелочные и умереннощелочные магмопроявления: интрузии (4), диатремы (5а) и дайки (5б); 6 – разломы, 7 – концентрические структуры РМС второго порядка, 8 – границы блоков: поднятий (8а), впадин (8б); 9 – изогипсы подошвы юдомской свиты и морфоизогипсы поверхности фундамента на участках, где отсутствует платформенный чехол, 10-11 – месторождения формаций: золото-сульфидной (10а), золото-порфировой (10б), золото-аргиллизит-калишпат-кварцевой (11а), золото-молибденит-бранерит-гумбеитовой (11б); 12а – Якокутская долина – грабен, 12б – внешняя граница ЦАРМС. Наиболее крупные интрузии: 1 – Инаглинский, 2 – Томмотский, 3 – Якокутский, 4 – Джекондинский, 5 – Ыллымахский, 6 – Юхтинский, 7 – Рябиновский. Наиболее крупные линейные разломы: 1 – Томмотский, 2 – Юхтино-Пуриканский, 3 – Северо-Алданский, 4 – Джекондинский, 5 – Юхухтинский, 6 – Байонай-Ыллымахский, 7 – Куранахский, 8 – Центрально-Куранахский (Байонай-Куранахский), 9 - Юкунгринский, 10 – Южный, 11 – Сохсолоохский. Пунктиром показана линия геоэлектрического разреза (см. фиг. 6).
На врезке: Блоковая структура ЦАРМС.
Секториальные блоки: Эльконский (I), Джекондинский (Ыллымахский) (II), Верхне-Якокутский (III), Верхне-Селигдарский (IV), Инаглинский (V), Тобукский (VI), Байонай-Куранахский (VII), Укуланский (VIII), Джелиндинский (IX). **Горсты:** Эльконский (1), Верхне-Нимгерканский (2), Байонайский (3). **Впадины:** Куранахская (4), Верхне-Якокутская (5).
Буквами обозначены рудные узлы: Куранахский (К), Эльконский (Э), Лебединский (Л).
Элементы гравитационного поля: контуры минимумов: ЦА – Центрально-Алданского; Я – Якокутского; А – Алданского; штриховкой обозначена зона экстремальных значений Якокутского минимума, точками – гравитационные ступени.

- **Тема «Условия формирования золотого оруденения в докембрийских образованиях Алдано-Станового щита»** (исполнители: Гриб Н.Н., Никитин В.М., Сясько А.А., Качаев А.В.)

В отчетном году проводились научно-исследовательские работы по этапу «Комплексный анализ геофизических полей, обусловленных золоторудными оруденениями в докембрийских образованиях Алдано-Станового щита». В результате выполненных исследований оценена применимость и степень информативности геофизических методов дальнего и ближнего зондирования. Установлены геофизические индикаторы рудоконтролирующих структур.

Также результатом исследования является обоснование степени перспективности золотоносности площадей докембрийских образований, составление карты прогноза золоторудного оруденения нового типа, произведенная оценка прогнозных ресурсов (Р3). Кроме того, получены достоверные данные о возрасте метабазитов Эвотинского рудного узла, изучены геохимические особенности месторождения имени П. Пинигина.

По результатам исследований установлено что, протяженность рудоконтролирующей структуры можно оценить примерно в 40-45 км. При оценке масштабов оруденения учитывались следующие факторы: в пределах исследованных площадей наиболее перспективными являются участки Кур и Притрассовый, при оценке прогнозных ресурсов принимается во внимание линейная протяженность рудоконтролирующих тел. Рудные тела участков имеют выдержанную прямолинейную пластообразную форму, падают на северо-восток под углами 60-80°, прослежены по простиранию на 280-450 м и более, по падению на 100-150 м (рис. 2). Мощности рудных тел колеблются от 0,3 м до 7,74 м, в среднем составляя 2,76-4,16 м. Средние содержания золота в рудных телах в пределах 2,97-6,42 г/т. Группа сложности оруденения – вторая (Vm и Vc = 30-90%). Максимумы золотосодержания (в сечении - 11,6 г/т, в пробе - 150 г/т) контролируются контактами контрастных по химическому составу кварцевых жил и метагаббро и сопровождаются, зачастую, аномальными содержаниями мышьяка (до 1%). Запасы по категории C_2 составляют 48,7 тонны.

Установлена очень важная особенность рудоконтролирующих структур участков Кур и Притрассовый: они не являются продолжением друг друга. Аномалии магнитного поля, соответствующие рудным телам Притрассового не соответствуют аномалиям участка Кур и размещены несколько юго-восточнее. В пользу разности рудовмещающих тел Кура и Притрассового свидетельствует и вещественный состав пород – кальцифиры, по всеместно представленные в разрезах Притрассового, не встречены на участке Кур. Таким образом, если предположение о наличии двух горизонтов золотого оруденения (условно – уровня Кур и уровня Притрассовый), найдет подтверждение, перспективность площади, в целом, удвоится, что немаловажно для структур такой протяженности. Следует отметить чрезвычайную эффективность комплекса геофизических методов, позволяющего уверенно локализовать положение потенциально рудоконтролирующей толщи метагаббро-норитов.

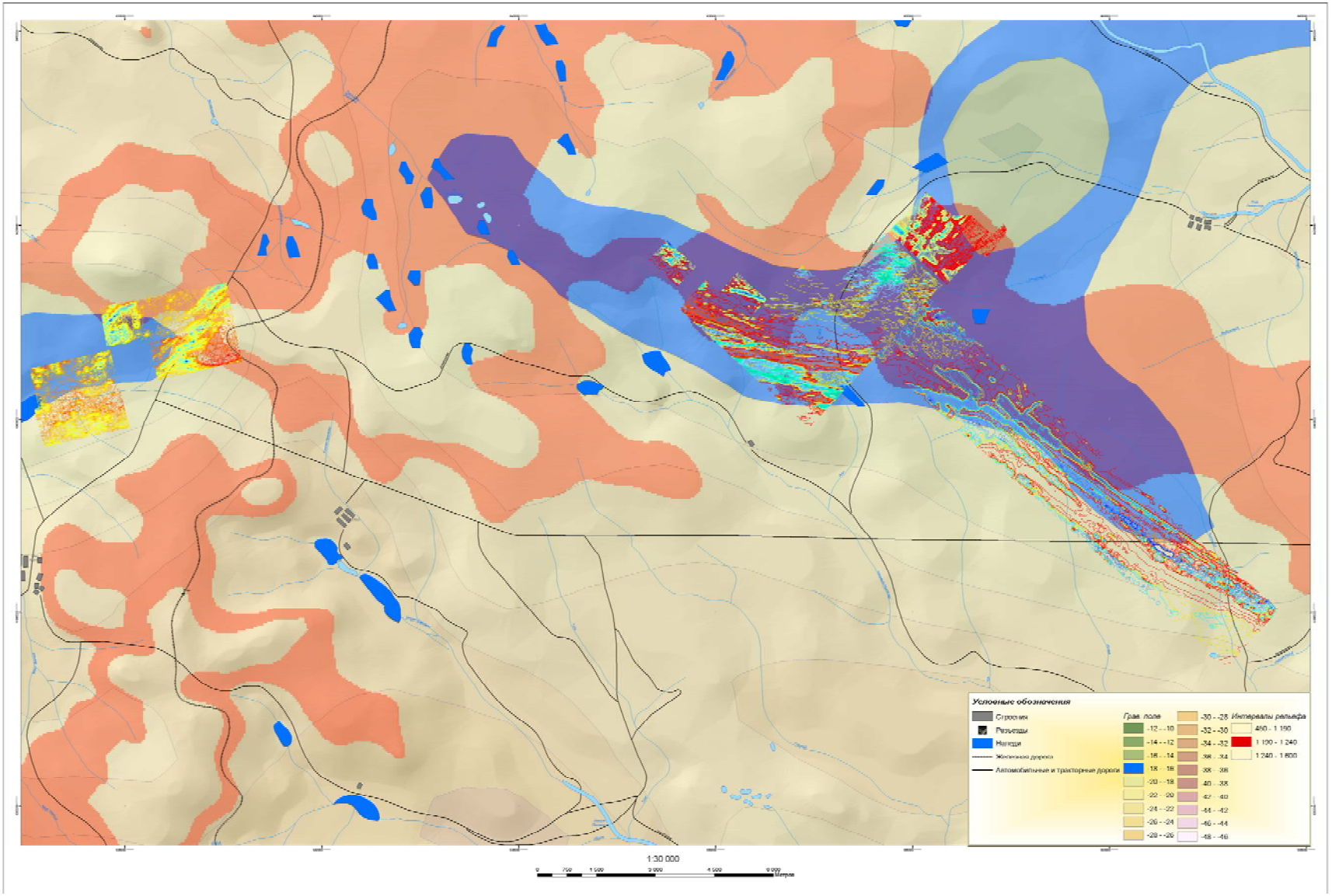

Рис. 2. Локализация рудных тел на участках «Кур» и «Притрассовый»

- **Тема: «Научное сопровождение геофизических изысканий на участках расширения трубопроводной системы ВСТО** (исполнители: Гриб Н.Н., Никитин В.М., Сясько А.А., Качаев А.В.)

Результаты исследований нескольких тем можно объединить в один блок. Это: установление распространения многолетней мерзлоты, как по глубине, так и по латерали, для различных участков трубопроводной системы ВСТО, поиски проявлений термокарста, литологическое расчленение разреза, в пределах проходки траншеи под трубопровод, инженерно-геофизических изысканий по выделению возможных причин наледообразования в пределах изучаемого участка нефтепровода.

По результатам комплексной интерпретации результатов геофизических исследований выдвинута следующая гипотеза: изменение мощности мерзлых пород по профилю обусловлено техногенным фактором: максимальная оттайка пород, соответствующие интервалам с нарушенным или снятым растительным покровом (для профилей 0 и 1) (рис. 3). Профили 2 и 3 расположены в долине р. Чульмакан и практически на всем протяжении проходят по промороженной болотистой местности.

Природа наледообразования следующая: траншея трубопровода выполняет роль дренажной канавы, собирая подповерхностные воды (подобное предположение объясняет приповерхностную природу аномалий высокой проводимости на разрезах ДОЗ). В основании склона трубопровод поворачивает на 90 градусов. Вмещающие породы проморожены, дальнейший дренаж воды затруднен и поток, до поворота идущий по траншее, изливается на поверхность, образуя наледь (рис. 3).

Вероятно, что водоток по траншее достаточно устойчив. Это утверждение косвенно подтверждается результатами интерпретации данных по профилю 3: профиль не пересек действующий трубопровод, но аномалия резкой смены сопротивлений на профиле 3 очень похожа на аналогичные аномалии профилей 1 и 2. На местности эта аномалия соответствует старой траншее первого варианта трассировки трубопровода.

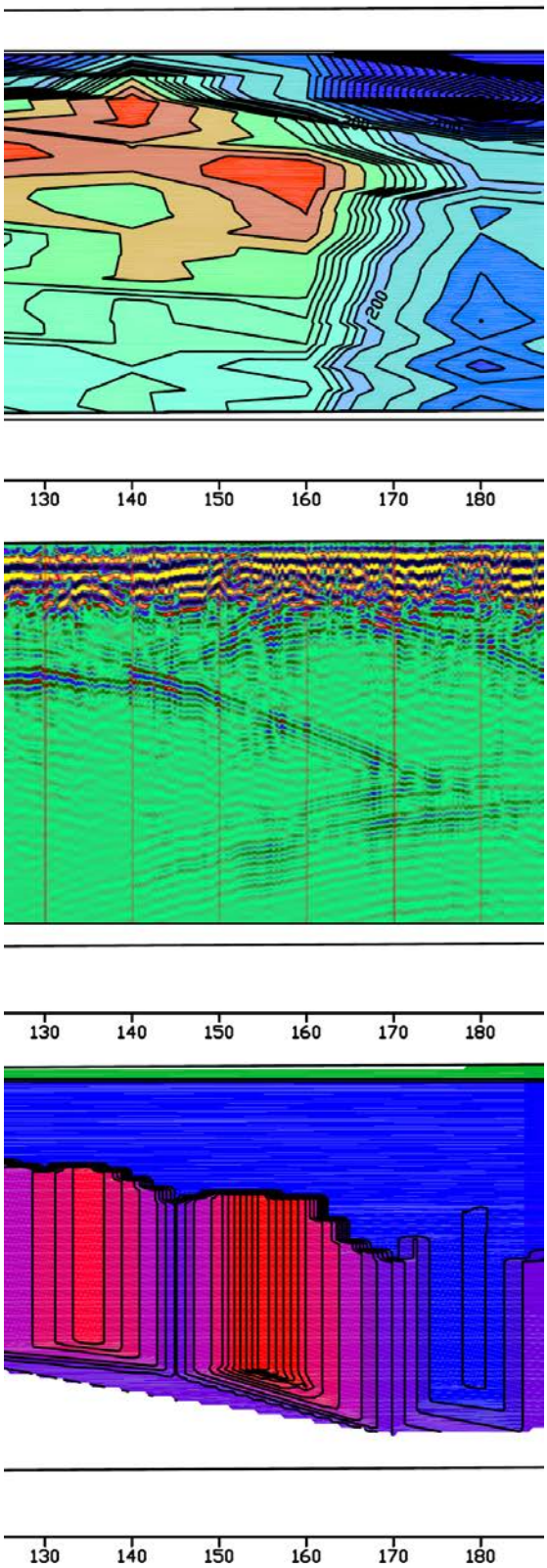

Рис. 3. Характерные аномалии таликовых зон при комплексной интерпретации

Возможны два варианта решения проблемы: первый вариант - перенос узла задвижки и блок-контейнера ПКУ; второй вариант – противоналедные мероприятия для существующей конфигурации нефтепровода.

В качестве противоналедных мероприятий следует рассмотреть возможность организации круглогодично функционирующего дренажа по двум направлениям: дренажной канаве вдоль склона и, в качестве основного, по траншее первого варианта прокладки нефтепровода.

Рис. 4. Фотография наледи с ПК 16 геофизического профиля 1

- **Тема: «Сейсмическое микрорайонирование при выборе промплощадок для Эльгинского горно-обогатительного комплекса»** (исполнители: Гриб Н.Н., Сясько А.А., Качаев А.В.)

Основной задачей проводимых исследований является выделение в пределах изучаемого района участков с различной сейсмичностью. По величине она может отличаться от исходной сейсмичности за счет грунтовых, гидрогеологических и мерзлотных условий на один и более баллов.

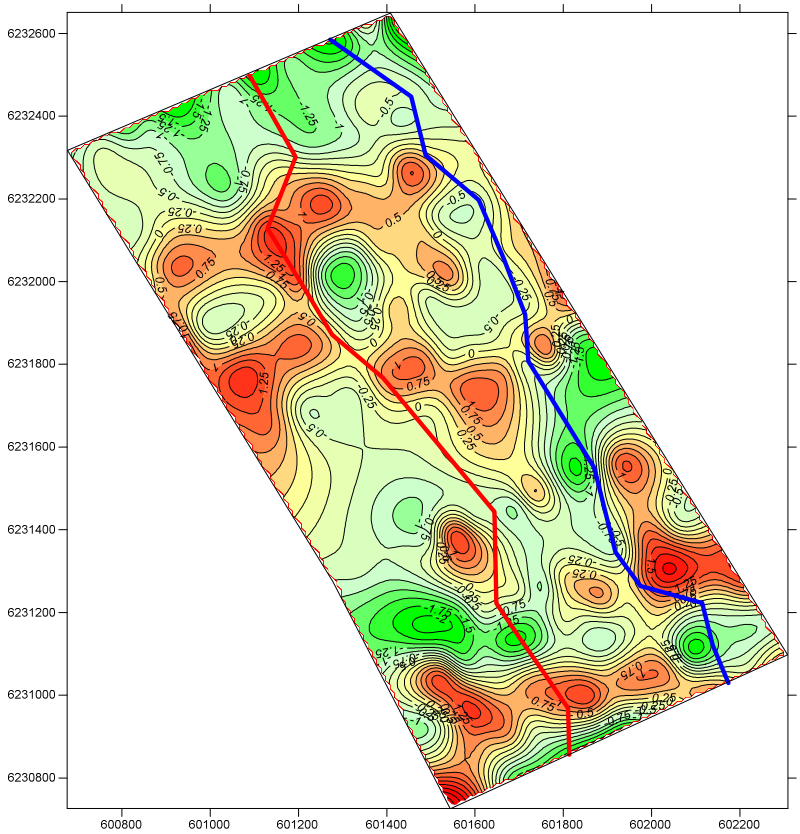

Рис. 5. План приращения интенсивности сейсмических воздействий. Расчет по данным регистрации микросейсм, нормирование на показания базовой станции

На рис. 5 приведен план приращения интенсивности сейсмических воздействий, построенный по результатам обработки данных регистрации микросейсм, рассчитанных по формуле □J = 2lg($Amax_i/Amax_э$) с привлечением данных базовой сейсмологической станции. Цветные линии на рисунке – границы раздела, выделенные по данным электрического зондирования.

По итогам выполнения комплекса инженерно-геофизических изысканий на участке строительства первой очереди Эльгинского угольного комплекса (рис. 6) выполнено прогнозирование приращения сейсмических

воздействий для площадки строительства. По результатам прямых инструментальных наблюдений и расчетов построены планы микросейсморайонирования с учетом разрывных нарушений

Все расчеты произведены для существующих на момент проведения изысканий грунтовых условий. При уточненной исходной балльности площадки 7 баллов (по карте ОСР-97В для второй категории грунтов) степень сейсмической опасности площадки, для существующих на момент проведения изысканий грунтовых условий, оценивается в **6,87** балла (усредненный показатель) при изменении балльности по таксонометрическим единицам от **5,6** до **7,9** балла.

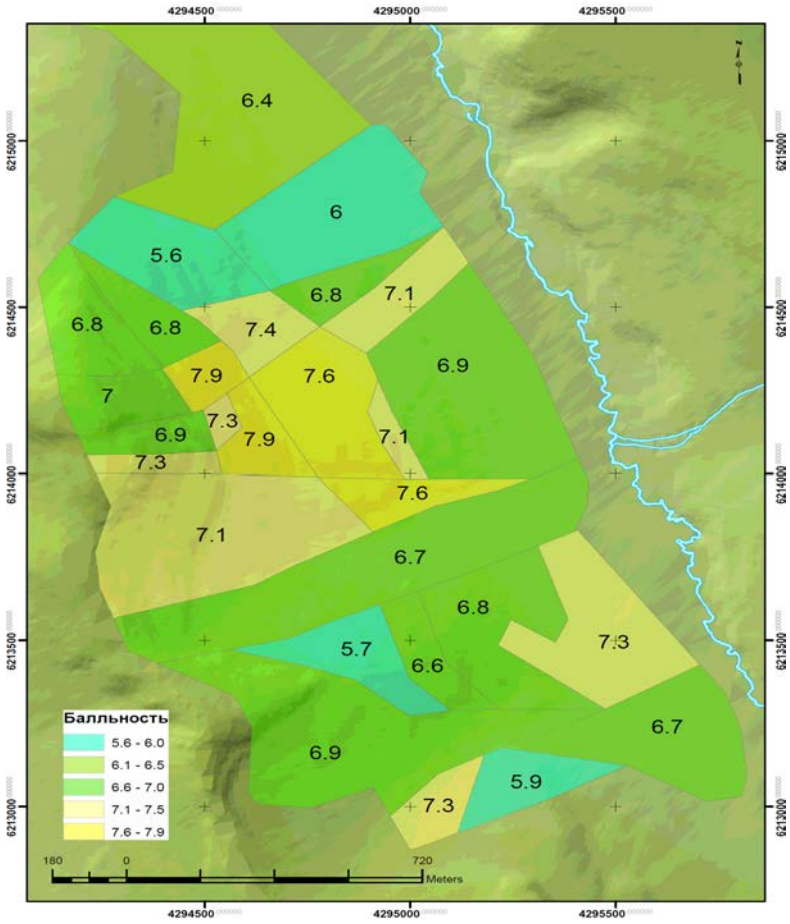

Рис. 6. Карта микросейсморайонирования участка строительства первой очереди Эльгинского угольного комплекса

- **Тема: «Геофизические исследования при выборе площадки под строительство комплекса шпалопропиточного завода в г. Томот Алданского Улуса»** (исполнители: Гриб Н.Н., Сясько А.А., Качаев А.В.)

По результатам проведенных инженерно-геофизических изысканий на объекте «Комплекс шпалопропиточного завода в г. Томмот Алданского улуса» установлено, что:

– В пределах участка работ расположены три таликовые зоны с глубиной протаивания пород до 20 и более метров. По-видимому, нижняя граница глубины протайки в существенной мере определяется глубиной положения кровли коренных пород. Предполагается связь выделенных таликовых зон с грунтовыми водами.

– С высокой степенью вероятности предполагается наличие карстовых проявлений в коренных породах (кембрийских доломитах). По результатам сейсморазведки определены наиболее значимые области возможного развития карста. В целом, карстовые промоины коррелируют по положению в плане с таликовыми зонами, но есть и исключения – возможные карстовые промоины без выделенных таликов и талики, не сопровождающиеся карстовыми явлениями в коренных породах. На данном этапе изысканий сложно определить, какой из участков развития экзогенных процессов наиболее опасен – как участок талика 1, так и участок талика 2 сопровождаются карстовыми проявлениями.

– Образование карстовых полостей в коренных породах с последующим заполнением этих полостей суглинистым материалом привело к образованию расположенных в крест склона локальных понижении дневной поверхности.

– Глубина границы сезонной оттайки находится в пределах нормы (за исключением таликовых зон).

– Выделенные при бурении интервалы монолитного льда (скважина 4, интервал 3,2 – 7,1 м.) на геофизических разрезах не отмечены. Не исключено, что встреченный при буровых работах лед имеет линзовидное распространение. В частности, лед, перебуренный при проходке скважины 4, располагается в локальном понижении кровли мерзлых пород в пределах талика и, вероятно, может быть образован грунтовыми водами, протекающими непосредственно на границе талых и мерзлых пород.

– Выделена кровля коренных пород. Абсолютная отметка кровли коренных пород достаточно выдержана, мощность рыхлых отложений составляет, в среднем, 20 м. Отмечено закономерное увеличение мощности рыхлых отложений по направлению к реке Алдан.

– Отмечена высокая степень корреляции геофизических разрезов с результатами буровых работ.

- **Тема: «Локализация тектонических структур комплексом геофизических методов при археосейсмических исследованиях в Сирии»** (исполнители: Гриб Н.Н., Имаев В.С., Сясько А.А., Качаев А.В.).

С целью картирования и локализации сейсмогенериующих разломов, с которыми связаны древние разрушительные землетрясения средневековых городов и конкретных сооружений в Арабской Сирийской республике были проведены геофизические исследования в окрестностях ряда археологических памятников Сирии: города Афамия, Пальмира, Алеппо, монастырь Святого Симеона, древнего акведука вблизи г. Миссиаф, сейсмогенные смещения которого составляют 12 м.

Рис. 7. На руинах старинного города Афамия (Сирийская народная республика)

На рисунке 8 приведен пример применения геофизических методов при археосейсмологических исследованиях

тектонического разлома образовавшегося в результате землетрясения повлекшего разрушение г. Афамия в XII веке.

На площади Афамия геофизический профиль пересек восточную зону активных разломов Эль-Габского прогиба. Были проведены: дипольное электрическое зондирование (ДОЗ), георадиолокация и сейсморазведка корреляционным методом приломленных волн (КМПВ). При комплексной интерпретации по данным георадиолокации, электрического зондирования и сейсморазведки КМПВ положение разрывного нарушения на разрезе для всех методов совпало практически абсолютно (рис. 8). Литологическое расчленение разреза было произведено по скоростной дифференциации разреза и, в верхней части, по диэлектрической проницаемости.

- **Полевые сейсмологические исследования в Монгольской Народной Республике** (исполнители: Гриб Н.Н., Имаев В.С., Сясько А.А., Качаев А.В.).

Проводились специальные сейсмотектонические изыскания в окрестностях г. Улан-Батора (Монгольская Народная республика). Изучались признаки скальных палеосйсмогенных деформаций в окрестностях по геологическим и геофизическим данным.

Проведение подобных исследований для территории центральной Монголии было обусловлено обнаружением активного разлома в 2007 году, достигавшего в своей эпицентральной области 10-11 балльных эффектов сотрясений (магнитуда M = 8,3). Кроме того, были проведены геофизические исследования, включавшие в себя комплекс работ методами малоглубинной геофизики (сейсморазведочные, методом КМПВ, электроразведочные методом ДОЗ и георадилокационные при помощи георадара) (рис. 9).

Выделенные структурные парагенезисы веерообразно расходящихся надвигов и взбросов в обе стороны от осевой субвертикальной зоны хорошо подтверждается материалами геофизических исследований. На проведенных вкрест простирания зоны Гунжинского сдвига геофизических разрезах хорошо дешифрируются комбинации разных частей и фрагментов сдвиговой зоны типа «palm-tree» или «flower-structure». Достоверность установленных особенностей строения разрывной зоны указывает на предполагаемую высокую активность этого разлома.

Обращает на себя внимание также то обстоятельство, что ситуация с активными разломами северо-восточного простирания, названного нами Хустайско-Гунжинским разломом, удивительно визуально похожа с разломами обрамляющими Боганнурскую впадину с северо-запада и являющуюся в настоящее время главным производител и поставщиком энергетических углей для всех ТЭЦ г. Улан-Батора. При этом можно предполагать, что эти системы северо-восточных разломов не заканчиваются в центральной Монголии, а прослеживаются далее, вплоть до территории Российского Забайкалья. Все эти факты вкупе могут заставить уже в ближайшее время существенно пересмотреть уровень сейсмической опасности и катастроф для мегаполиса Улан-Батора, а также сопредельных с Монголией территорий Российского Забайкалья.

- **Тема: «Оценка возможности развития подземной газификации углей в многолетнемерзлых породах Якутии»** (исполнители: Гриб Н.Н., Никитин В.М., Шипицын Ю.А., Кузнецов П.Ю., Вдовиченко В.И., Литвиненко А.В., Качаев А.В., Разумневич Д.К.)

В рамках данной темы исследуется возможность разработка угольных месторождений путем превращения твердого топлива в газообразный энергоноситель непосредственно на месте залегания угольного пласта в условиях многолетней мерзлоты.

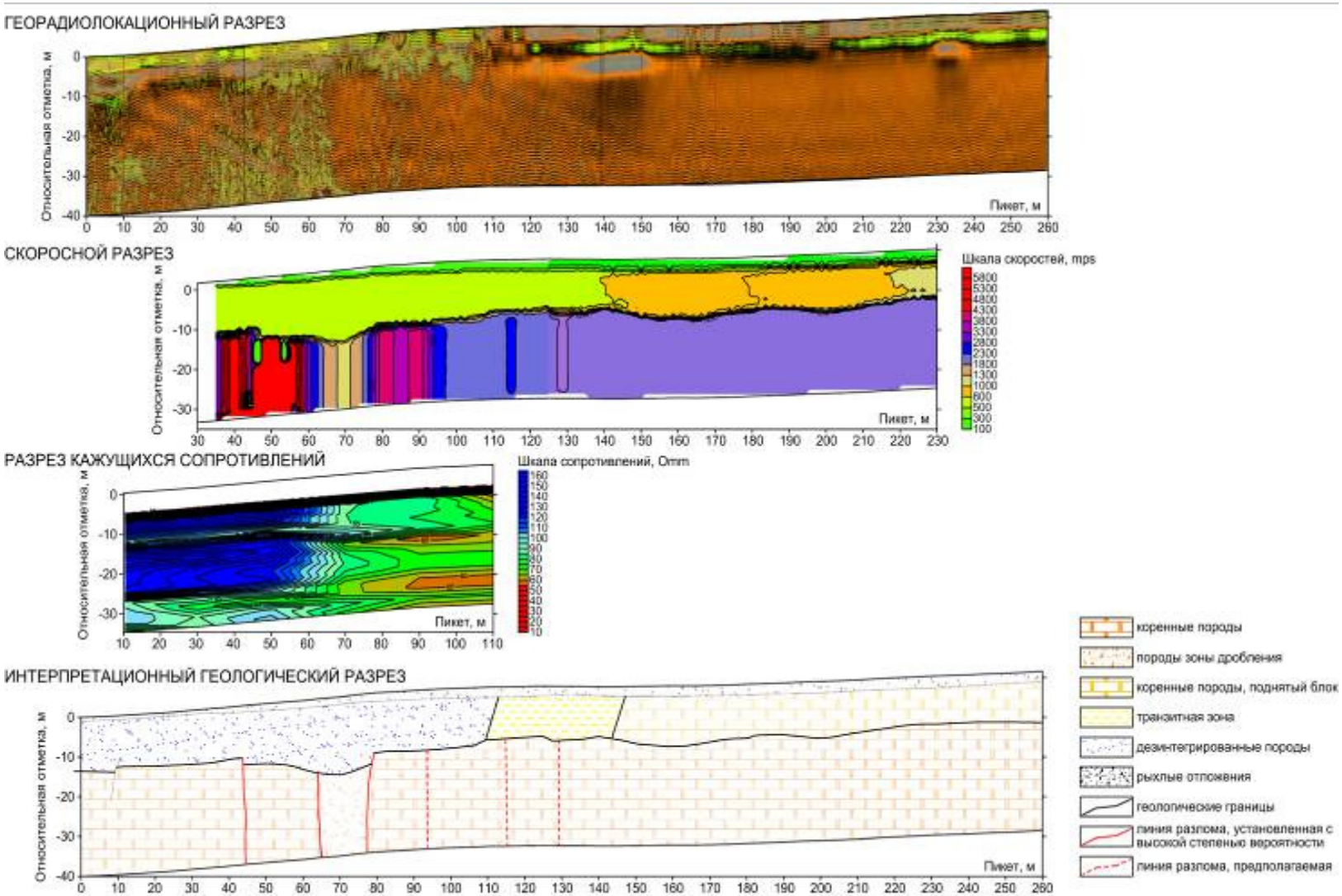

Рис. 8. Комплексная интерпретация данных георадиолокации, электрического зондирования и сейсморазведки

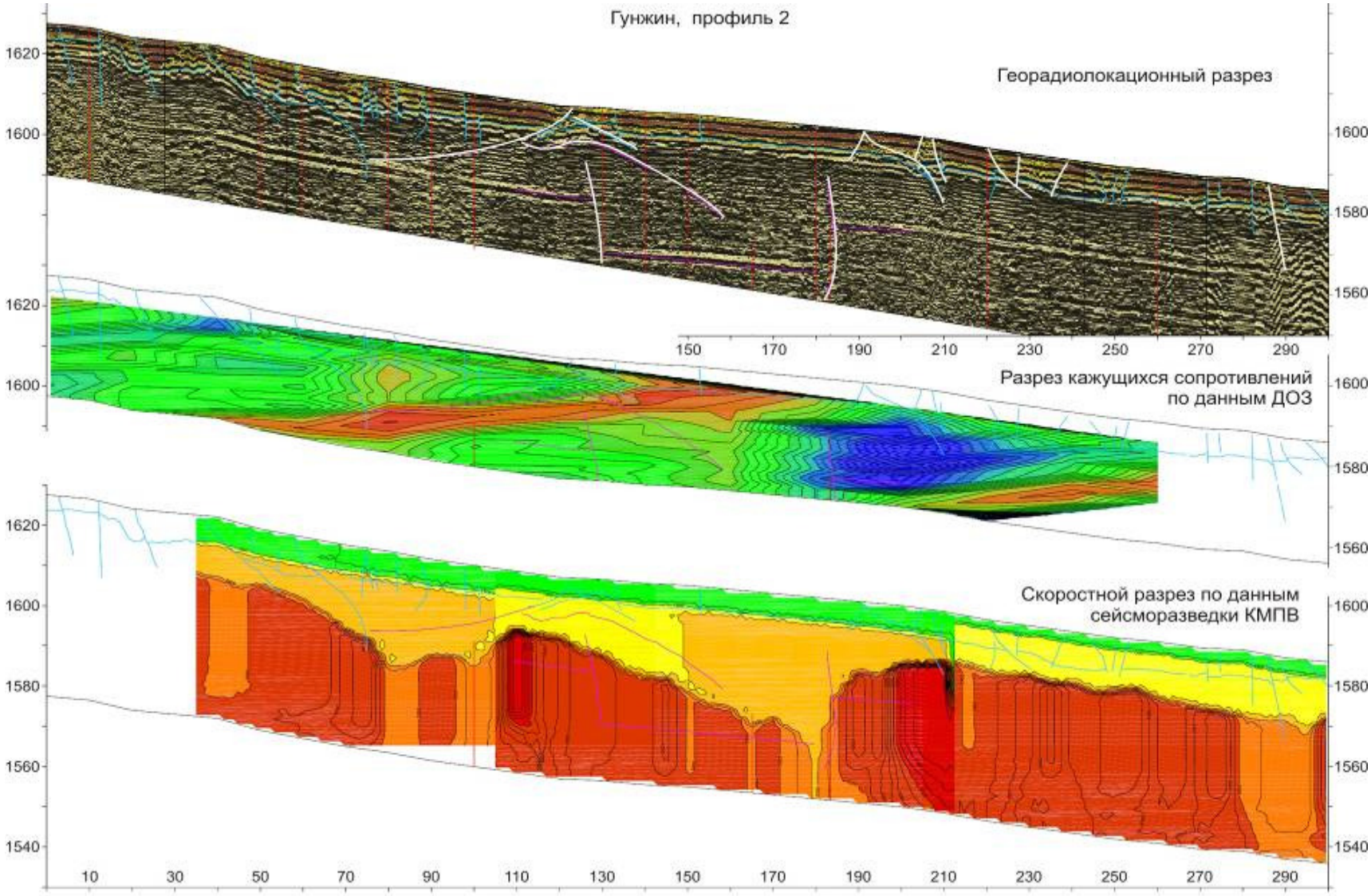

Рис. 9. Геофизических профиль 2, пройденный через зону активного разлома «Гунжин» (Монголия)

Творческим коллективом проводятся исследования подземной газификации углей (ПГУ) применительно к марочному составу угля и геологическому и мерзлотно-гидрогеологическому строению угольных месторождений Якутии.

Проведен анализ 28 угольных месторождений и участков наиболее освоенной части Якутских угольных бассейнов, отрабатывать которые целесообразно технологией подземной газификации. Анализ показал, что две трети из них потенциально пригодны для отработки способом ПГУ. Рассматривались запасы, числящиеся на балансе и отнесенные к группе забалансовых, не являющихся резервом для строительства новых угольных разрезов и шахт.

Все рассмотренные месторождения и участки были разделены на 5 классов по признакам пригодности для метода ПГУ, таким как: запасы, зольность и выход летучих угля, мощность угольных пластов, тектоническое и литологическое строение.

В число потенциально наиболее пригодных для применения технологии ПГУ вошли месторождения, удаленные не более чем на 25-30 км от возможного потребителя газа (населенный пункт или предприятие). Всего, таким образом, был выделен ряд угольных месторождений Якутии: Эрозионное, Харангское, Буоркемюсское, Надеждинское, Буолкалахское, Таймылырское, Чай-Тумусское горное, Гербы-Луговое, Джебарики-Хайское, Надеждинское.

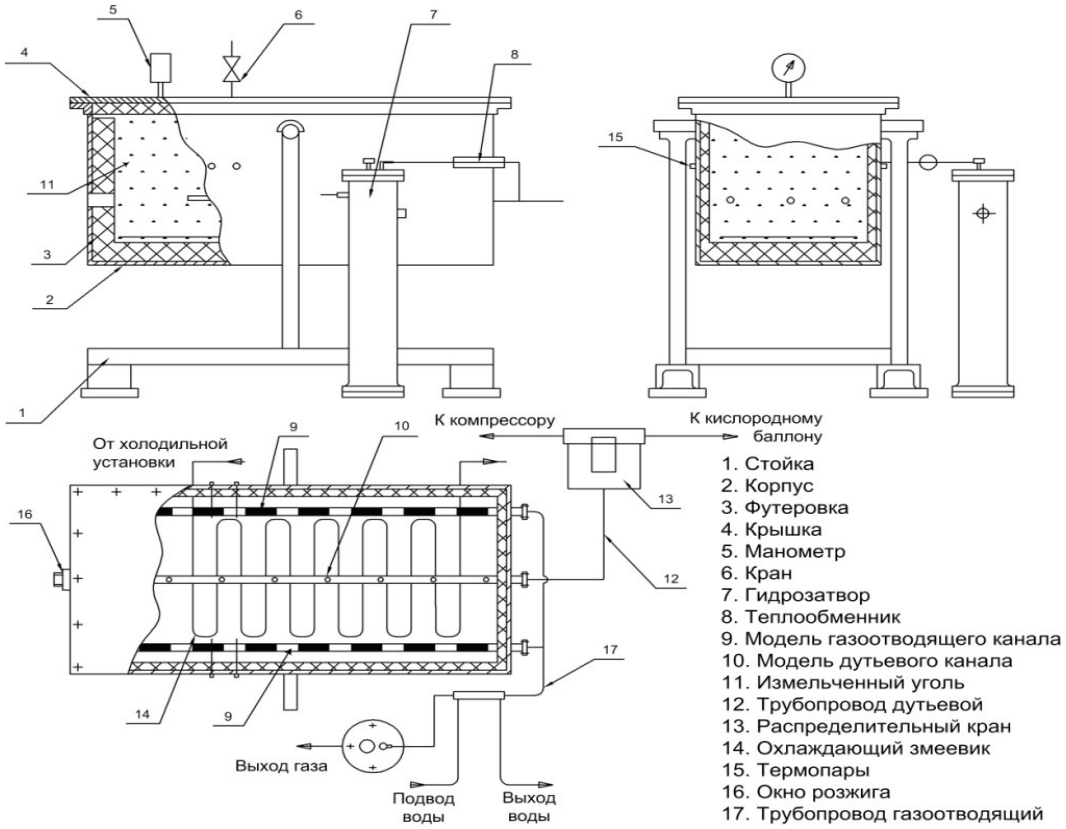

Рис. 10. Схема лабораторной установки, моделирующей процессы ПГУ

Следующим этапом изысканий явились лабораторные исследования процессов ПГУ. Для лабораторных исследований отбирались пробы неокисленного каменного и бурого угля на горнодобывающих предприятиях Республики Саха (Якутия), ведущих добычу угля, качество и технологические свойства которого пригодны для процесса подземной газификации угля. Отбор проб угля осуществлялся с Нерюнгринского, Чульмаканского, Эльгинского, Сыллахского, Денисовского, Джебарики-Хайского,

Харбалахского и Кангаласского месторождений. Отобранные пробы угля были проанализированы на технологические характеристики, для контроля состава углей и исключения случайной ошибки.

С угольными пробами был проведен ряд экспериментов, моделирующих процессы ПГУ в многолетнемерзлых породах, с целью отработки технологических параметров подземной газификации углей. Для проведения лабораторных исследований была создана установка, моделирующая процессы ПГУ (рис. 10) (патент на полезную модель № 98785 2010117117 РФ «Установка для моделирования процесса подземной газификации угля». Приоритет от 29.04.2010 г. Авторы: Гриб Н.Н., Шипицын Ю.А., Вдовиченко В.И., Литвиненко А.В.).

Произведенные исследования состава технологического газа и замера температуры очага горения позволили определить оптимальную температуру процессов ПГУ.

В ходе исследований углей марки КЖ определена оптимальная температура процессов ПГУ, которая находится в пределах 800-840 ^{0}С, при максимальной 1100 ^{0}С.

Моделирование подземной газификации углей марки Б осуществлялось на кислородном и паровоздушном дутье. Максимальная температура в очаге горения достигала 870 ^{0}С. При анализе полученных результатов (рис. 11-12) наблюдается повышенный выход азота. Исходя из этого, можно сделать вывод, что наряду с полученным энергетическим газом можно попутно добывать азот, при выделении его из полученного газа.

Наилучшей температурой очага газификации является интервал 575-600 ^{0}С, что позволит свести к минимуму содержание кислорода и повысит процентное содержание углеводородов в получаемом газе.

В тоже время, установлено, что угли марки К не окисленные плохо поддаются газификации из-за того, что при температурном воздействии спекаются и текут, а это влечет за собой закупорку каналов по которым поступает дутьевой агент и отводится полученный технологический газ.

Проведенные работы по математическому моделированию теплового режима многолетнемерзлых пород при подземной газификации угля позволили рассчитать время приведения теплового режима геокриолитозоны в первоначальное агрегатное состояние, которое составит около 8 лет.

Для проверки математической модели теплового режима многолетнемерзлых пород при ПГУ были проведены температурные замеры после завершения экспериментальных работ. Это позволило отследить время и динамику восстановление теплового режима угольного массива внутри установки. Тепловой режим восстанавливался через 5-6 суток.

В процессе исследований был проведен натурный эксперимент на локальном участке угольного месторождения.

- **Тема: «Статистические модели геофизических полей и процессов в связи с сейсмичностью на примере Олекмо–Становой сейсмической зоны»** (исполнитель: Трофименко С.В.)

Работа посвящена исследованию на основе различных типов тектонофизического и математического моделирования характеристик сейсмотектонических процессов Олекмо–Становой сейсмической зоны (ОСЗ) с обобщением полученных результатов на прилегающие сейсмические провинции, включая:

- исследование пространственных распределений аномалий геофизических полей методом системного статистического анализа;

- выявление пространственно-временных характеристик сейсмических процессов;

- построение комплексной геофизической модели для получения состоятельной оценки сейсмической опасности.

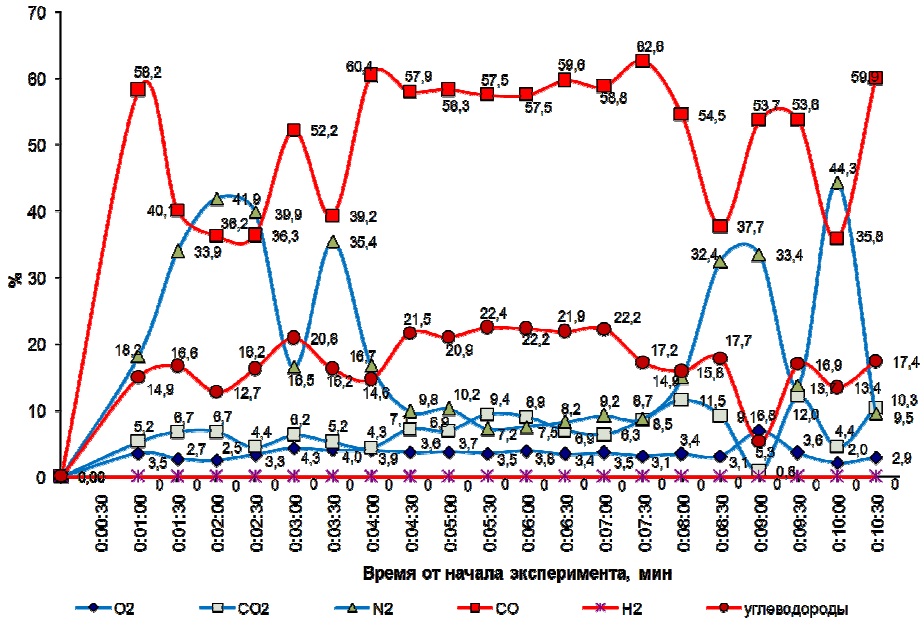

Рис. 11. Компонентный состав технологического газа полученного при физическом моделировании процесса ПГУ (каменные угли, марка Ж)

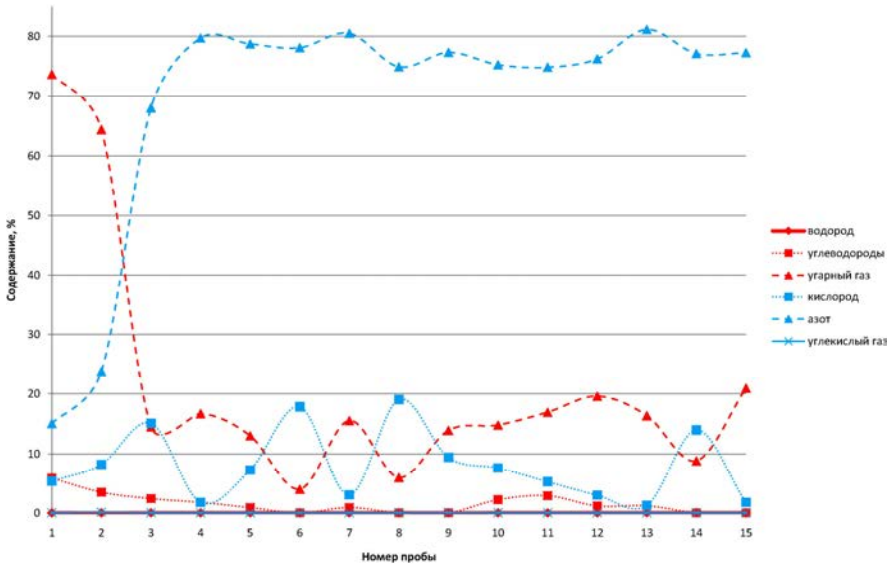

Рис. 12. Компонентный состав технологического газа полученного при физическом моделировании процесса ПГУ (бурые угли, марка Б2)

Результатом исследования является комплексная геофизическая модель и методика анализа сейсмического процесса Олекмо–Становой сейсмической зоны.

Полученные результаты моделирования имеют важное значение при фундаментальных исследованиях геодинамических процессов. Разработанная комплексная физико-геодинамическая модель очага землетрясения и сейсмического процесса ОСЗ в целом позволяет структуризировать сейсмический процесс в едином пространственно-временном масштабе.

Проведено обобщение результатов моделирования на сейсмические пояса Северо-Востока Азии. На основании полученных данных подготовлена докторская диссертация по теме «Структура и динамика геофизических полей и сейсмических процессов в блоковой модели земной коры».

- **Тема: «Тектоническая интерпретация статистической модели пространственной структуры физических полей гравимагнитной природы »** (исполнитель: Трофименко С.В.)

Рассматривалось пространственное распределение систем разломов, выделенных по результатам геологических и геофизических исследований. Выявленные ранее системы разломов азимутами (3 и 2730) и (40 и 3100) были подтверждены статистическим анализом распределений аномалий геофизических полей. Дополнительно к существующим системам были выделены системы (26 и 2960), (35 и 3050), (64 и 3340), (77 и 3470), (84 и 354°). Системы (3 и 2730) и (84 и 354°) пространственно перекрывающие друг друга, являются первичной системой и отражают блоковое строение литосферы. Все остальные системы сформированы в процессе тектоно – термальных активизаций вследствие динамического воздействия на Алдано – Становой блок со стороны Охотоморской, Североамериканской и Амурской плит.

В пространственном размещении индикаторов разломов установлен линейный размер ромбических структур, условно названных доменами первого порядка, со стороной L = (120 – 150) ± 10 км. Для установления общих закономерностей пространственного размещения статистических и геометрических моделей линейных индикаторов аномалий гравимагнитных полей и морфологических признаков разломной тектоники полученные результаты моделирования были сопоставлены с исследованиями, выполненными в различных геолого – геофизических, сейсмологических и тектонических условиях.

Таким образом, характерный размер домена L = (120 – 150) ± 10 км, полученный методом статистического анализа геофизических полей Алданского щита, согласуется с пространственными параметрами блоковой делимости литосферы и, по видимому, носит глобальный характер. Природа характерного размера может быть связана с региональностью изостазии, а отклонения от среднего значения данного параметра, выявленные для отдельных регионов – особенностями геодинамической обстановки. Ромбические структуры (домены) образуются как транспресионные в условиях горизонтального сжатия, теоретически модель формирования которых рассмотрена Р. Вудкоком, Фишером [Woodcock, Fisher, 1986]. На рис. 13 представлены две системы: ортогональная (84-3540) в виде первичной или основной сетки разрывов и диагональная (40-3100), которая могла быть сформирована как сетка разрывов при внедрении индентора. На рис. 14 показано, что все узлы выделенных систем на восточном фланге Алданского щита приурочены к Батомгскому блоку, который является индентором в условиях горизонтального (субширотного) сжатия в модели Р. Вудкока, Фишера.

Рис. 13. Взаимное расположение систем (84-3540) и (40-3100)

Причем, теоретически азимут простирания должен быть 450. Так как основная система имеет азимут 840 (-60), то динамическая модель Р. Вудкока адекватно согласуется со статистической моделью блоковой делимости Алданского щита (450 – 60 = 390 ≈ 400).

В дополнение к модели Р. Вудкока разработана модель, в которой формируются структуры в азимутах (26 – 2960), в виде диагональной взаимоортогональной сетки на первичной (основной) системе разрывов первого порядка (рис. 14). Система (64 – 3340) являясь дополнительной к системе (26 – 2960), т.к. 260 + 640 = 900, также формируется как подчиненная система.

Таким образом, наличие одной (первичной) ортогональной системы разломов позволяет объяснить происхождение всех существующих систем Алданского щита. Сопоставление результатов данного исследования с аналогичными исследованиями по многим регионам позволило предположить, что, выделенные (основные) азимуты простирания и пространственная периодичность носят глобальный всепланетарный характер.

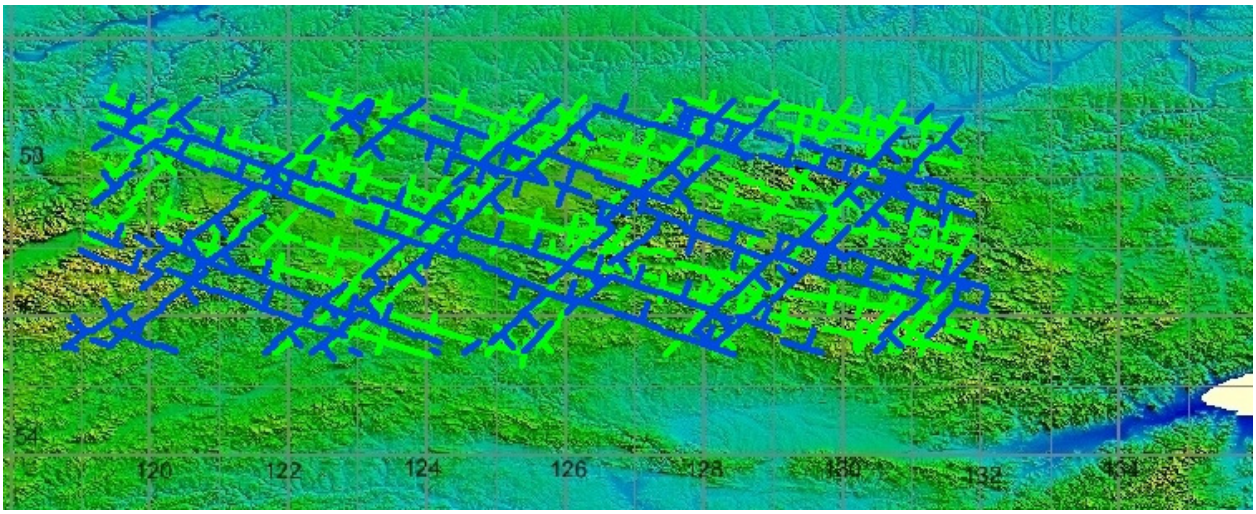

Рис. 14. Взаимное расположение систем (3-2730) и (26-2960) Алданского щита

- **Тема: «Визуализация сейсмической активности на примере Олекмо-Становой зоны»** (исполнитель: Пушкаревский Ю.С.)

Работа направлена на создание автоматизированной системы обработки сейсмологических данных с возможностью динамического изменения входных параметров сейсмичности (энергетических классов, периода усреднения активности, пространственных координат, анализируемый период).

В исследовании для написания специализированного программного продукта используется система прикладного программного обеспечения - Borland Developer Studio (BDS).

За 2010 год при работе над системой ГИС «Earthquake Analyzer» был использован новый подход визуализации данных, ранее не использованный в других ГИС технологиях. Для визуального отображения данных служит приложение, которое является инновационной разработкой корпорации Google – Планета земля, а также совместимый с ним открытый стандарт, официально называемый OpenGIS® стандарт кодирования KML (OGC KML). Он поддерживается компанией Open Geospatial Consortium (OGC). KML – это формат файла, который используется для отображения географических данных в средствах просмотра Земли, например «Google Планета Земля», «Карты Google» и «Карты Google для мобильных устройств». KML создан на основе стандарта XML и использует основанную на тегах структуру с вложенными элементами и атрибутами.

Разработанная ГИС «Earthquake Analyzer» система не содержит собственной картографической системы. Все географические данные, а это разломы, землетрясения, энергетическая активность и результаты их обработки отображаются на прямоугольной географической сетке. Для непосредственной привязки результатов анализа к географической карте использован сторонний, встраиваемый в операционную систему модуль «Google Earth Plugin», который уже продолжительное время Google предоставляет как отличное картографическое средство. У него открытый API интерфейс, много различных возможностей, удобный интерфейс пользователя, географическими картами покрыт весь мир, имеется рельеф поверхности земли и что самое главное — использование карт условно бесплатное. Данный модуль, являющийся альтернативой приложению «Google Планета Земля», автоматически открывается в любом браузере и разработан как web приложение аналогичное Google Карты (Google Maps). Недостатком этого модуля является то, что он работает только в web-браузерах, используя Java машину. Однако, опытным путём было установлено, что данный модуль обладает более расширенными возможностями и предоставляет возможность использования его в любой среде визуального программирования, например Microsoft Visual Studio или Embarcadero RAD Studio.

На основе данных анализа приложения «Earthquake Analyzer» формируется KML файл. Сформированный файл может быть открыт в любом приложении поддерживающем OpenGIS. Сам же модуль «Google Планета Земля» при наличии его в системе вызывается приложением «Earthquake Analyzer» и отображает его в отдельной форме, что позволяет без установки сторонних программ отображать результат анализа.

Описанный подход является весьма удобным, т.к. разработчикам ГИС технологий не требуется разрабатывать собственную систему привязки географических карт. А использованные новые информационные технологии позволили обеспечить совместимость с другими ГИС технологиями, т.е. сформированный KML файл с

результатами анализа можно отправить по почте, разместить в Интернете и для его просмотра можно использовать любое приложение, поддерживающее OpenGIS.

- **Тема: «Обоснование параметров крутого временно нерабочего борта при отработке мульдообразных месторождений по восстанию на примере месторождения “Нерюнгринский”»** (исполнитель: Моргунов И.В.)

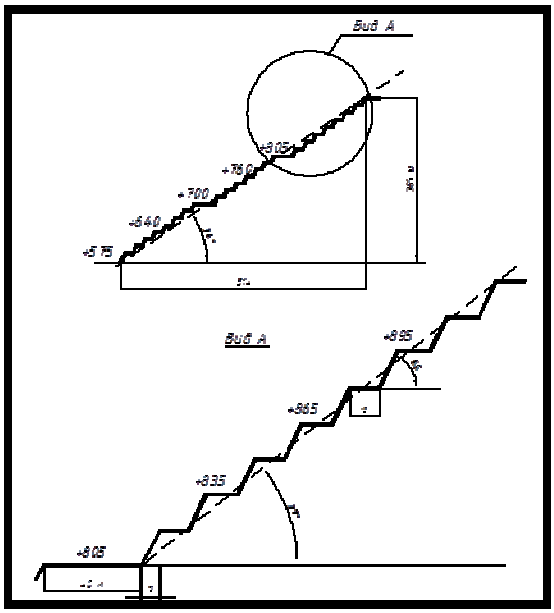

По прогнозам энергетические потребности Российской Федерации будут удовлетворяться за счет освоения месторождений углей в восточных районах страны, где запасы высококачественных энергетических и коксующихся углей сосредоточены в основном на месторождениях наклонного и крутого типа. Следует отметить, что на территории России на данный момент разведано большое количество месторождений угля, залегающих в форме мульд. Опыт ведения горных работ на мульдообразных залежах весьма ограничен. Выполненные работы, в основном, относятся к крупным мульдам, например, Экибастузской. Отдельные рекомендации по отработке мульд средней величины одним карьером носят частный характер, а по многим параметрам разработки отсутствуют вообще. Проектирование горных работ на мульдообразных залежах не имеет достаточного научного обоснования, что может приводить к принятию неоптимальных технических решений. Объектом исследования являются средние по размерам замкнутые мульдообразные залежи угля (брахисинклинали), разработка которых ведется одним карьером.

На первом этапе проведен анализ практического опыта и технической литературы по технологии ведения горных работ этапами с формированием крутых бортов карьеров, который показал, что большинство работ по этой тематике относится к рудным карьерам. Различия в местоположении и конструкции временно нерабочих бортов не позволяют перенести опыт рудных карьеров на угольные разрезы. Опыта полной отработки средних по размерам в плане мульдообразных месторождений нет.

Второй этап включает обоснование расположения временно нерабочего крутого борта и описание плана развития горных работ на Разрезе «Нерюнгринский» в перспективе, описание и обоснование конструкции крутого борта. Расчеты ширины транспортных и предохранительных берм.

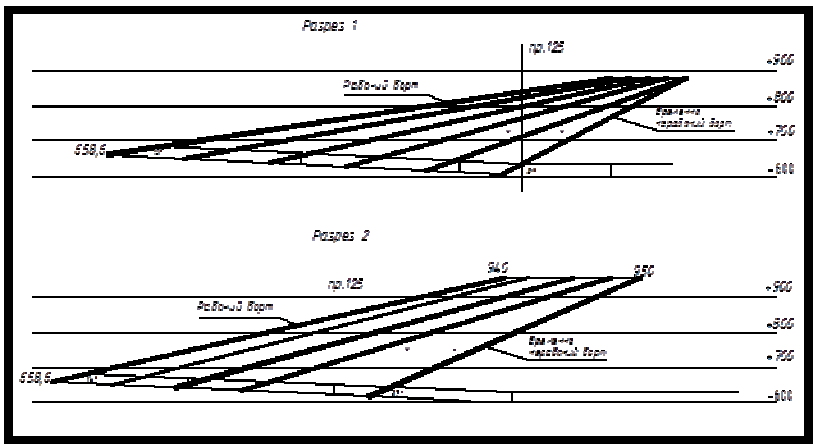

Заключительный этап работы заключается в анализе принципиальных схем формирования крутого борта, установлении

зависимости конструктивного угла откоса крутого временного борта от его высоты и количества размещенных на нем транспортных коммуникаций.

В целом проделанная работа позволяет сделать выводы о том, что располагать основание крутого борта следует в зоне падения пласта или на дне мульды, расчетная ширина предохранительных берм составляет 12-13 м, что позволяет улавливать и удерживать возможные просыпи, образующиеся при выветривании пород откоса уступа.

Конструктивный угол откоса временного борта разреза не превышает 36°. На основе анализа принципиальных схем формирования крутого борта определена наилучшая - комбинированная схема, при которой горные работы развиваются как по вееру, так и наклонными слоями.

- **Тема: «Подбор составов бетонов, входной контроль бетонной смеси, изготовление и испытание бетонных образцов с целью определения прочности при осевом сжатии, морозостойкости и водонепроницаемости. Входной контроль качества строительных материалов на строительстве объектов Нерюнгринского района»** (Исполнители: Попов М.В., Кастрицкая Н.А., Верба А.В., Бикмухаметов И.А., Зайцев С.Б. (ПГС-07), Иванов П.П. (ПГС-07), Губин А.В.)

Проведены испытания и получены результаты по прочности образцов бетона, качества раствора строящегося объекта. Проведены испытания элементов арматуры возводимых монолитных железобетонных конструкций. Подобраны составы бетонов с заданными характеристиками на осевое сжатие. Сделаны выводы о качестве выполняемых строительно – монтажных работ и их соответствие требованиям проекта.

- **Тема: «Методология эффективной реализации энергетической безопасности Республики Саха (Якутия) с сочетанием центральной электроэнергетики и деконцентрации электроснабжения потребителей диверсифицированным возобновляемыми источниками энергии»** (исполнитель: Киушкина В.Р.)

1. Разработаны критерии оценки энергетической безопасности районов Республики Саха (Якутия), позволившие выявить слабые стороны децентрализованной энергетики и сформировать рейтинг энергоэффективности.

2. Разработана схема эффективного выбора автономных систем электроснабжения на базе нетрадиционных возобновляемых источников энергии для внедрения в энергобаланс Республики для изолированных потребителей.

3. Произведено технико-экономическое обоснование на основе интегральной оценки общеэкономического эффекта внедрения установок на базе НВИЭ в децентрализованные системы электроснабжения Республики Саха (Якутия).

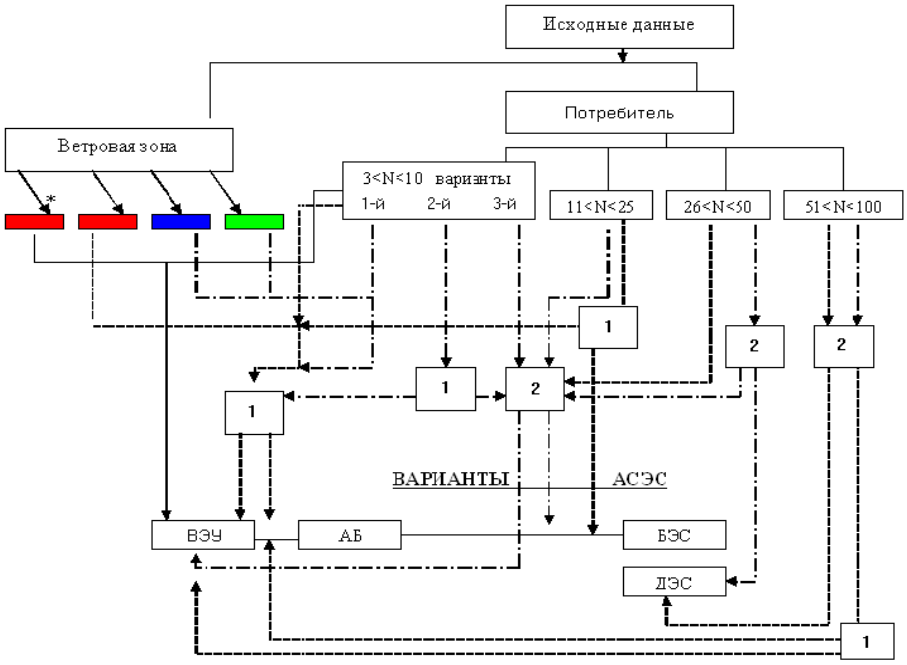

Рис. 15. Схема выбора вариантов АСЭС

– принадлежность пункта к определенной ветровой зоне;

Блок 1 – поиск оптимального варианта АСЭС: предусматривает альтернативное использование вариантов АСЭС на основании критериев оптимизации; Блок 2 – построение перспективного варианта АСЭС: предусматривает использование предложенных вариантов АСЭС в зависимости сезона года.

- **Тема: «Методика краткосрочного прогнозирования электропотребления угольного разреза в условиях оптового рынка электроэнергии»** (исполнитель: Антоненков Д.В.)

1. На основании анализа современных методов прогнозирования электропотребления выявлено, что основным требованием для работы на ОРЭ, предъявляемым к прогнозированию договорной величины электропотребления ЭТК угольного разреза по часам на сутки вперед, является обеспечение ошибки не более чем 5%.

2. Обоснована необходимость техноценологического подхода к решению задачи краткосрочного прогнозирования договорной величины электропотребления угольного разреза «Нерюнгринский».

3. Определены, как наиболее точные, техноценологический метод для суточных заявок электроэнергии (экономия составила 1148,53 тыс.кВт·час в месяц) и модель декомпозиции временных рядов для часовых объемов электропотребления, увеличившая точность составления часовых заявок на 55,94 тыс.кВт·час в сутки.

4. Получены энергетические характеристики карьерных экскаваторов от времени экскавации для формирования корректирующего воздействия на параметры электропотребления угольного разреза в целях непревышения договорной величины электроэнергии.

5. Разработана методика краткосрочного прогнозирования для определения необходимой договорной величины электропотребления угольного разреза, позволяющая снизить финансовые потери на 15%.

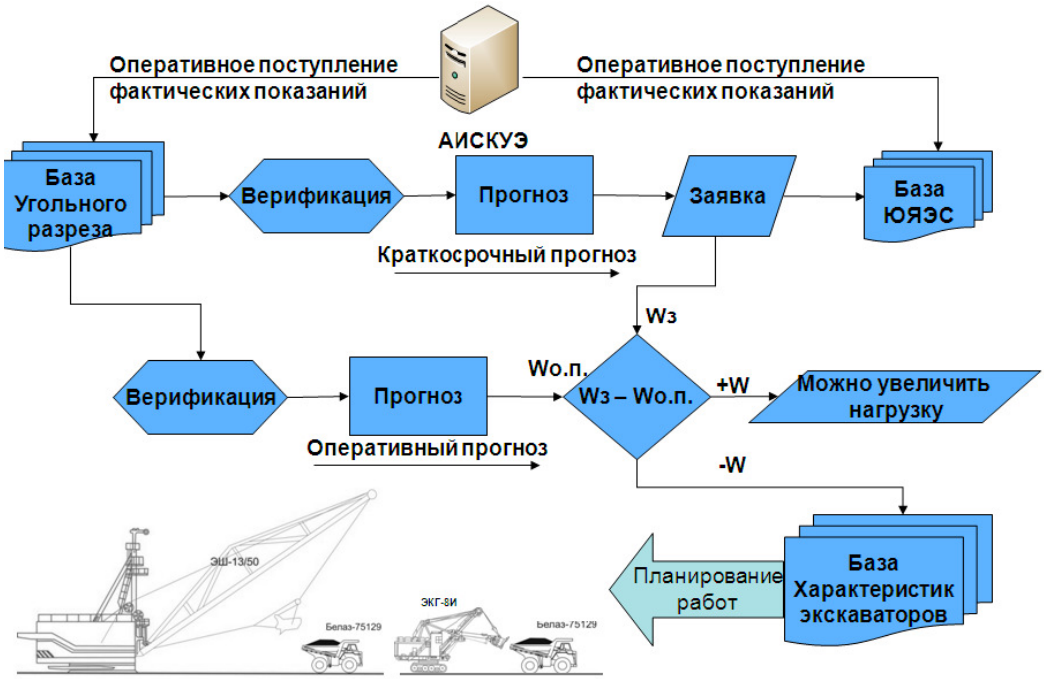

Рис. 16. Алгоритм краткосрочного прогнозирования и коррекции параметров электропотребления угольного разреза «Нерюнгринский»

- **Тема: «Исследование воздействия вредных веществ, содержащихся в техногенных выбросах промышленных предприятий и строительных материалах, используемых в городском строительстве, на состояние здоровья населения Южно-Якутского региона»** (Исполнитель: Юданова В.В.)

Исследование посвящено оценке экологической безопасности качества атмосферного воздуха для здоровья населения в условиях Крайнего Севера (на примере г. Нерюн-гри) путем статистического анализа состояния здоровья населения в Южно-Якутском регионе, оценки экологии атмосферного воздуха в Южно-Якутском регионе и построения статистических моделей воздействия качества атмосферного воздуха на здоровье населения.

За отчетный период собраны и проанализированы данные по развитию разработки полезных ископаемых на территории Южно-Якутского региона и динамики формируемой техногенной нагрузки на атмосферный воздух (содержание вредных примесей в атмосфере, динамика выбросов загрязняющих веществ от действующих предприятий на территории Нерюнгринского района), проанализированы природно-климатические особенности региона, а также построены статистические модели зависимости заболеваемости населения от загрязнения атмосферного воздуха отдельными вредными примесями, проведена оценка риска для здоровья населения от выбросов, поступающих от крупной угледобывающей компании ОАО ХК «Якутуголь».

ЕСТЕСТВЕННЫЕ И ТОЧНЫЕ НАУКИ

ФИЗИКО-МАТЕМАТИЧЕСКИЕ НАУКИ

- **Тема: «Численное моделирование течения однородной изотропной плазмы в окрестности вращающегося намагниченного шара»** (исполнитель: Тимофеев В.Б.)

Получено численное решение классической задачи о вращении намагниченного шара в вязкой проводящей среде (плазме). Известны только приближенные аналитические решения этой задачи, численных решений, в имеющихся источниках информации, не обнаружено. Решение получено не традиционным методом сеток, а применением метода прямых и метода стрельбы. Составлен алгоритм и программа численного решения задачи в среде Maple. Проведены численные эксперименты, получены профили скорости плазмы и индуцированного магнитного поля в окрестности вращающегося намагниченного шара при произвольных значениях числа Гартмана. При На =18 обнаружен эффект сверхвращения плазмы в экваториальной области, когда угловая скорость вращения плазмы превышает угловую скорость вращения шара. Эффект, полученный в численных экспериментах, соответствует экспериментально наблюдаемому сверхвращению в верхней ионосфере по широте и по порядку величины. Численные решения применены для расчета момента сил торможения, действующего на шар со стороны плазмы при различных значениях числа Гартмана. Получены зависимости момента сил вязкого трения и полного момента сил торможения от числа Гартмана в широком диапазоне значений. Разработанные алгоритм и программа могут служить основой для численного решения более сложных задач. На программный продукт получено свидетельство о госрегистрации № 2010613357.

БИОЛОГИЧЕСКИЕ НАУКИ

- **Тема: «Подбор регуляторов роста растений природного происхождения, обладающих антистрессовой активностью»** (исполнители: Зайцева Н.В., Погуляева И.А., Юмшанов Н.Н., Степанова О.Л. (МО-05), Веремеенко Н.А. (МО-05), Серова Ю.А. (ПМ-06), Григорьева А.А. (ПМ-06), Григорьев И.В. (ПМ-07)).

Цель исследований - выявить регуляторы роста природного происхождения, способные повышать неспецифическую устойчивость культурных растений в неблагоприятных почвенно-климатических условиях.

В ходе исследований 2010 г. был сделан анализ видового разнообразия флоры Южной Якутии на предмет наличия в ней растений – потенциальных источников БАВ для растениеводства; проведен анализ содержания БАВ в растениях, произрастающих в Южной Якутии методами тонкослойной хроматографии и качественных реакций; проведены лабораторные испытания антистрессовой активности более 70 препаратов и экстрактов растений.

В качестве стрессогенных факторов были выбраны: хлоридное засоление, длительно действующие пониженные положительные температуры, нитратное засоление, УФ облучение в течение 10 мин. Главным признаком стрессового состояния у проростков огурца было замедление процессов роста корневой системы, потеря устойчивости к заболеваниям (рис. 17).

Рис. 17. Изображения проростков огурца, выращенных при нормальных условиях и в условиях хлоридного засоления

Предлагаемый нами метод снятия стрессового состояния – замачивание семян в растворах БАВ в гомеопатических разведениях Д1…Д10. Критерием устранения стрессового состояния было соответствие размеров и массы растения контрольному варианту, выращенному в нормальных условиях (рис. 18).

Результаты испытания БАВ всех изучаемых групп показывают, что все вещества способны в той или иной степени снимать стрессовые состояния у растений.

В условиях засоления наиболее эффективными были препараты «Гетероауксин», «Гиббереллин», «Фузикокцин», «Молдстим», экстракты женьшеня, элеутерококка, лимонника, эхинацеи, щитовника пахучего и тимьяна монгольского.

Рис. 18. Внешний вид проростков, выращенных в стрессовых условиях, обработанных экстрактами клевера лугового (разведение Д2)

При адаптации к пониженным температурам: препараты «Росток», «Циркон», «Новосил», «Потейтин», «Пантокрин», «Цыгапан», «Янтарная кислота», «Настойка прополиса», экстракты астрагала перепончатого, клевера лугового, гвоздик, земляники, синюхи, подорожника.

УФ протекторные свойства отмечены для растворов препаратов «Экстракт подорожника», «Сок алоэ», «Пантокрин», «Цыгапан», экстрактов женьшеня, элеутерококка, лимонника, эхинацеи, представителей семейства вересковых.

Универсальные адаптогенные свойства проявили «Пантокрин», «Настойка прополиса», «Мумие алтайское очищенное», экстракты ольхи волоситстой, клевера

гибридного, люцерны, купальницы сибирской, какалии копьевидной, календулы лекарственной, пижмы обыкновенной, подмаренника настоящего, синюхи голубой, хвоща полевого.

1. Наименование результата:

Подбор регуляторов роста растений природного происхождения, обладающих антистрессовой активностью

2. Результат научных исследований и разработок (выбрать один из п. 2.1 или п. 2.2)

2.1. Результат фундаментальных научных исследований

- теория	
- метод	+
- гипотеза	
- другое (расшифровать):	

2.2. Результат прикладных научных исследований и экспериментальных разработок

- методика, алгоритм	
- технология	
- устройство, установка, прибор, механизм	
- вещество, материал, продукт	+
- штаммы микроорганизмов, культуры клеток	
система (управления, регулирования, контроля, проектирования, информационная)	
- программное средство, база данных	
- другое (расшифровать):	

Коды ГРНТИ: 34.31.31

4. Назначение:

Повышение устойчивости и урожайности с.-х. культур в неблагоприятных условиях возделывания

5. Описание, характеристики:

Цель работы: выявить биологически активные вещества природного происхождения, способные повышать неспецифическую устойчивость культурных растений в неблагоприятных почвенно-климатических условиях.

6. Преимущества перед известными аналогами:

Были испытаны 70 препаратов в гомеопатических разведениях в качестве средств, снимающих состояние стресса у растений, выращиваемых в условиях засоления, пониженных температур, УФ облучения. Были выявлены препараты, обладающие антистрессовой активностью, установлены особенности их взаимодействия с тест-объектами в зависимости от степени разведения и дозы действующего вещества.

7. Область (и) применения:

Сельское хозяйство, озеленение, рациональное природопользование

8. Правовая защита:

Публикации, заявка на получение патента

9. Стадия готовности к практическому использованию:

Стадия экспериментальных исследований

10. Авторы:

Зайцева Н.В.

- **Тема: «Биологически активные вещества растений Южной Якутии»** (исполнители: Зайцева Н.В., Погуляева И.А.).

Посредством качественных реакций и тонкослойной хроматографии были исследованы 150 видов растений местной флоры, принадлежащих 27 семействам, на предмет содержания флавоноидов, антоцианов, сапонинов, фенольных веществ. Отбирались растения наиболее широко представленных семейств с учетом фазы развития и условий существования.

Установлено, что в растениях, хорошо приспособленных к условиям Южной Якутии, содержится большое количество флавоноидов, фенольных и дубильных веществ различных групп. Эти вещества и являются факторами устойчивости растений к чрезмерной солнечной инсоляции (с высокой долей УФ лучей). Экстракты растений, выросших на открытых солнечных местах (луга, опушки, пустыри), а так же на склонах сопок с южной и западной экспозицией и в условиях высокогорья (гольцы), содержат намного больше веществ, обладающих свойством флюоресценции (рис. 19).

Довольно широко представлены катехины (негидролизируемые дубильные вещества) и антоцианиды. Особенно богаты ими представители семейств вересковые, грушанковые, крыжовниковые, розовые. Так же во всех изученных нами растениях обнаружены в довольно высоких концентрациях дубильные вещества.

При анализе содержания тех или иных биологически активных веществ в зависимости от принадлежности к сообществам определенного типа, было установлено, что в растениях луговых сообществ содержится большое количество флавоноидов (желтых пигментов) – как способ адаптации к повышенной солнечной инсоляции; в растениях каменистых склонов – флавоноиды и антоцианы (как способ регулирования температурных условий и усиления фотопротекторных свойств); в лесных растениях – катехины.

Наибольшего внимания в качестве источника биологически активных веществ (БАВ) антистрессовой направленности заслуживают следующие виды: ветреница вильчатая, купальница сибирская, василистник вонючий, крапива двудомная, береза кустарниковая, береза бородавчатая, ольховник кустарниковый, ольха шерстистая, гвоздика-травянка, смолевка ползучая, гвоздика разноцветная, щавель ложносолончаковый, тополь душистый, багульник болотный, брусника, толокнянка, голубика, рододендрон золотистый, бадан толстолистый, грушанка большая, ортилия однобокая, земляника восточная, княженика, кровохлебка лекарственная, лапчатка гусиная, лапчатка пачкающая, смородина душистая, смородина кислая, рябинник рябинолистый,

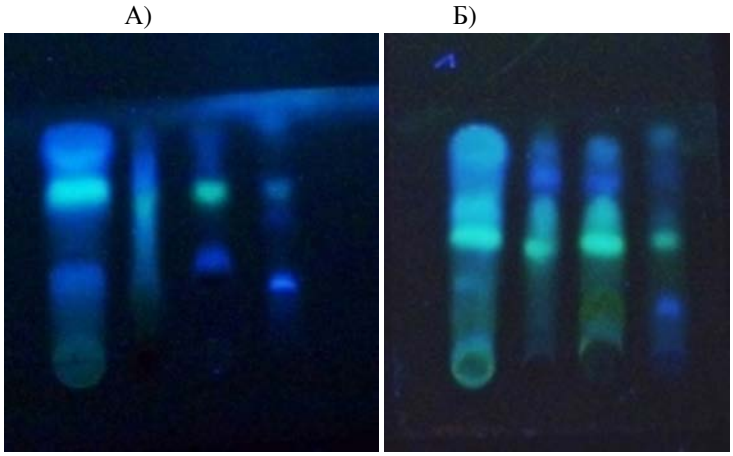

Рис. 19. Содержание БАВ в растениях каменистых склонов, выросших на северной (А) и западной (Б) экспозициях сопки (окрестности г. Нерюнгри, Южная Якутия). Фото хроматограммы в УФ свете

рябинник Палласа, черемуха, астрагал даурский, астрагал перепончатый, вика приятная, вика однопарная, донник лекарственный, клевер гибридный, копеечник альпийский, иван-чай, подмаренник настоящий, синюха голубая, пикульник двунадрезанный, мытник красивый, вероника длиннолистая, подорожник большой, золотаник обыкновенный, череда трехраздельная, тысячелистник азиатский, хвощ полевой.

В качестве сырья для получения БАВ (если БАВ получают из наземной биомассы) наиболее пригодны растения, обитающие на хорошо освещенных местах, в фазу максимальной фотосинтетической активности, т.е. конец бутонизации – цветение – начало плодоношения. Оптимальное время сбора растений в течение суток – послеполуденное время пока высоко стоит солнце (как правило, с 14.00 до 18.00 ч.). При этом погода должна быть солнечная, а растения – хорошо освещены.

А)

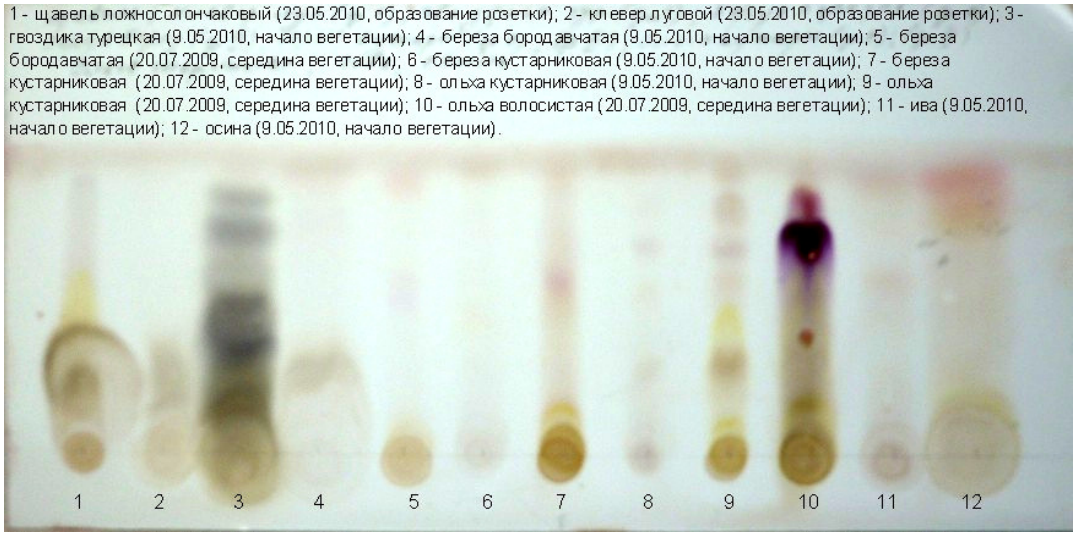

Б)

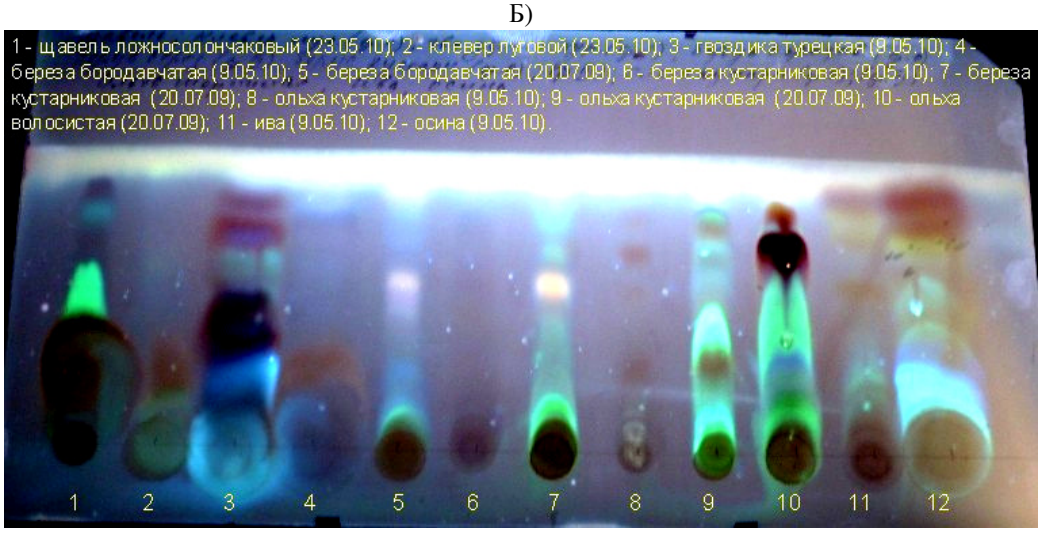

Рис. 20. Содержание БАВ в растениях Южной Якутии. Фото хроматограмм: А – при дневном освещении; Б – в УФ лучах.

- **Тема: «Флористическое изучение Южной Якутии. Выявление лекарственных видов»** (исполнитель: Зайцева Н.В.)

В 2010 г. (10.07.2010 г.) была предпринята экспедиция на одну из самых высоких точек Южной Якутии – Перевал «Тит» (Голец Эвота) с целью изучения особенностей высотного распределения растительных сообществ и их видового состава. Высота гольца - 1603 м над уровнем моря. Находится он на севере Нерюнгринского района и может служить условной границей между Североазиатской и Дальневосточными флорами, хотя смена флор начинается чуть раньше - в районе поселка Большая Хатыми.

При изучении сообществ перевала «Тит» (восточный отрог горы Эвота»), было установлено следующее:

1. На перевале существуют следующие горные растительные сообщества: голец (лишайниковая пустошь), гольцовая тундра, тундровое болото, сообщества кедрового стланика, альпийские луга, петрофитные сообщества.
2. Основными средообразующими факторами, оказывающими влияние на внешний вид, условия жизни и распределение растений, являются: сильный (штормовой) северо-восточный ветер, пониженные температуры, УФ излучение.
3. В растительных сообществах перевала «Тит» присутствуют растения преимущественно каменистых мест обитания, обладающие высокой экологической пластичностью и мало требовательные к условиям жизни.
4. Основу растительных сообществ составляет кедровый стланик (*Pinus pumila (Pall.) Regel)* и рододендрон Адамса *(Rhododendron adamsii Rehd.)*.

Рис. 21. Типичный для гольцового ландшафта комплекс видов (Перевал «Тит»)

5. Довольно широко представлены: кассиопея вересковая (*Cassiope eridoides (Pall.) D. Don)*, арктоус альпийский (*Arctous alpina (L.) Niedz.)*, багульник болотный (*Ledum palustre L.)*, луазелеурия лежачая (*Loiseleuria procumbens (L.) Desv.)*, ива скальная (*Salix saxatilis Turzc. ex. Ledeb*.), рябинник Палласа (*Sorbaria pallasii (G.Don) Pojark.).*

6. Специфическими для рассматриваемого природного комплекса видами (т.е. встреченными нами только в данном месте по сравнению с более южными территориями) являются: рододендрон Адамса *(Rhododendron adamsii Rehd.)*, патриния скальная *(Patrinia rupestris (Pall.) Juss.)*, колокольчик волосистоцветный (*Campanula dasyantha M. Bieb.)*, ревень компактный (*Rheum compactum L.)*, мытник мутовчатый (*Pedicularis verticillata L.)*, мытник Эдера (*Pedicularis oederi Vahl.*), змееголовник Стеллера (*Dracocephalum stellerianum F. Hiltebr*.), мшанка моховидная *(Sagina saginoides (L.) Dall. Torre)*, ясколка дернистая *(Cerastium caepitosum Gilib.)*, дрема скрытолепестная *(Melandrium apetalum (L.) Fenzl.)*, крестовник Сукачева (*Senecio sukaczevii Schischk.)*, козелец лучистый (*Scorzonera radiata Fisch. ex Ledeb.)*, дендратема монгольская (*Dendrathema mongolicum (Ling.)Tzvel. = Leucantheum sibiricum DC. var. pelliolepis Trautv.)*, соссюрея ложноузколистая (*Saussurea pseudoangustifolia Lipsch.)*, проломник Бунге (*Androsace bungeana Schisch. ex Bobrov*, тофильдия багряная (*Tofieldia coccinea Richards.).*

7. Из растений, внесенных в Красную книгу Якутии, на перевале «Тит» обитают: соссюрея ложноузколистная *(Saussurea pseudoangustifolia Lipsch.)*, рододендрон золотистый *(Rhododendron adamsii Rehd.)*, горечавка одноцветковая *(Gentiana uniflora Georgi = G. krylovii Grossh.)*, прострел аянский (*Pulsatilla ajanensis Regel et Tiling.).*

1. Наименование результата:

Изучение флоры гольца Эвота (Перевал Тит»)

2. Результат научных исследований и разработок (выбрать один из п. 2.1 или п. 2.2)

2.1. Результат фундаментальных научных исследований		2.2. Результат прикладных научных исследований и экспериментальных разработок	
- теория		- методика, алгоритм	
- метод		- технология	
- гипотеза		- устройство, установка, прибор, механизм	
- другое (расшифровать):		- вещество, материал, продукт	
		- штаммы микроорганизмов, культуры клеток	
		система (управления, регулирования, контроля, проектирования, информационная)	
		- программное средство, база данных	
		- другое (расшифровать):	
		сведения о видовом разнообразии южной Якутии	

Коды ГРНТИ: 34.29.35

4. Назначение:

Изучение ресурсного потенциала природных и искусственных сообществ Южной Якутии

5. Описание, характеристики:

Установлены основные типы растительных сообществ Южной Якутии в зависимости от высоты расположения, их видовой состав, факторы, определяющие основные условия жизни, специфические для каменистых сообществ виды

6. Преимущества перед известными аналогами:

Установлено наличие на горе Эвота (Перевал «Тит») следующих растительных сообществ: каменистая пустошь (голец), гольцовая тундра, петрофитный луг, альпийский луг, сообщества кедрового стланика («кашкарники»). Всего в сообществах Перевала «Тит» установлено наличие 53 видов растений (с доминированием представителей семейства Вересковые)

7. Область (и) применения:

Разработка прикладных программ в области рационального региона

8. Правовая защита:

Публикации

9. Стадия готовности к практическому использованию:

Готова к практическому использованию

10. Авторы:

Зайцева Н.В.

- ***Направление исследований: «Создание экспериментальной площадки по проблемам озеленения населенных пунктов Южной Якутии»*** *(исполнитель: Зайцева Н.В.).*

1. Проведены мероприятия по подготовке участка к сезону вегетации (вскапывание почвы, пересадка растений, формирование насаждений на Большом и Малом альпинариях) и уходу за насаждениями.

2. Выполнены работы по скашиванию травы на газонах посредством бензокосы, что существенно снизило трудозатраты и дало возможность формирования травяного покрова на участке в дождливых и влажных условиях лета 2010 г., приведших к усиленному росту травянистых растений. В дальнейшем такой метод ухода за газоном может быть рекомендован в качестве основного для населенных пунктов Южной Якутии.

3. Проведена инвентаризация видов, произрастающих на экспериментальном участке, оценены их состояние, поведение в культуре, декоративные качества. Установлено наличие 75 видов местной флоры (13 – деревья и кустарники; 62 – травянистые растения). Все они находятся в хорошем состоянии, прогрессируют, размножаются, захватывают территорию, дают хороший декоративный эффект. Из растений, занесенных в Красную книгу РС(Я) на участке произрастают: водосбор амурский (*Aquilegia amurensis Kom.),* ирис восточный (*Iris orientalis Thunb.),* ирис гладкий (*Iris laevigata Fisch. et C.A. Mey.),* красивоцветник равноплодниковый (*Callianthemum isoperides (DC) Witas.),* лилия пенсильванская (*Lilium pensilvanicum Ker-Ganl.),* нивяник обыкновенный (*Leucanthemum vulgare Lam.),* прострел аянский (*Pulsatilla aianensis Regel et Til.).*

4. Кроме представителей видов местной флоры, на экспериментальной площадке выращиваются растения, собранные в пригороде г. Благовещенск (10 видов), г. Якутск (20 видов), г. Херсон (Украина) и Херсонской области (10 видов), г. Москва (5 видов). Проходят испытания красивоцветущие однолетники. Создана коллекция гвоздичных (15 видов).

Рис. 22. Работы по уходу за насаждениями космеи дваждыперистой

5. На испытательном участке по интродукции растений были высажены виды, привезенные с перевала «ТиТ»: рододендрон золотистый, рододендрон Адамса, змееголовник Стеллера, мытник скученный, мытник Эдера, дентратема монгольская, тофильдия поникающая, горечавка одноцветковая, камнеломека реснитчато-гребенчатая, соссюрея ложноузколистая, козелец лучистый, ревень компактный.

Рис. 23. Виды растений, произрастающих на экспериментальной площадке

6. Другие виды, высаженные на испытательном участке: купальница сибирская, купальница Ледебура, колокольчик точечный, колокольчик рапуциевидный, первоцвет мучнистый, кокушник комарниковый, герань белоцветковая.

7. Проведена разъяснительная работа среди населения города о целях и задачах функционирования экспериментальной площадки, о результатах, которые уже достигнуты, о перспективных планах и направлениях деятельности.

- **Тема: «Экология северной пищухи Южной Якутии»** (исполнитель: Погуляева И.А.)

В окрестностях г. Нерюнгри проведены исследования двух колоний, занимающих типичные для данных животных каменистые биотопы. Подтверждена предпочитаемость открытых каменистых склонов рек и ручьев умеренной крутизны с подходящим для складирования сена мезорельефом. Отмечено тяготение животных к участкам биотопа с достаточной кормовой базой. Так, для каменной осыпи, расположенной на берегу р. М. Беркакит и имеющей площадь около 3 га, большинство стожковых ниш и наиболее частые встречи животных были отмечены в нижней прибрежной части с развитым злаково-кустарниковым сообществом.

Рис. 24. Внешний вид северной пищухи

Проанализированы особенности зимнего питания, по данным анализа 63 кормовых стожков в запасах выявлено 28 видов и групп растений, принадлежащих 16 семействам.

По сравнению с колониями, отслеживаемыми ранее на территории Алданского района, в запасах пищух Нерюнгринского района преобладают злаки (не отмеченные в запасах колоний Алданского района), бобовые, розоцветные. Сезон заготовки кормов начинается в последней декаде июня – начале июля, массовые заготовки идут во второй половине июля – первой половине августа, к концу августа большинство ниш забиваются сеном максимально возможно, перед наступлением заморозков отмечается их закрытие мхом.

Анализ акустической активности показал сходство в характере сигналов пищух двух исследуемых районов. Для пищух Нерюнгри отмечены сигналы опасности, по характеру которых популяции района можно отнести к южной акустической расе, модулированные сигналы («самцовый крик»), стрекотание (сигналы испуга), контактные сигналы.

ГУМАНИТАРНЫЕ НАУКИ

ПЕДАГОГИЧЕСКИЕ НАУКИ

Совершенствование системы управления качеством подготовки выпускников в филиале государственного университета

- **Тема «Роль развивающей функции обучения математическим дисциплинам в формировании личности будущих инженеров (на примере инженерных специальностей Технического института (филиала) Якутского государственного университета имени М.К.Аммосова)** (исполнитель: Воронова О.П.)

Дано теоретическое обоснование роли развивающей функции обучения математическим дисциплинам в формировании личности будущих инженеров; определены критерии и показатели для выявления развивающей функции обучения математике; научно обоснована совокупность педагогических условий, обеспечивающих формирование личностных качеств будущих инженеров. Кроме того, определена сущность развивающей функции обучения математике и дано понятие «развитая личность»; теоретически обоснована возможность влияния учебной дисциплины «Математика» на формирование личностных качеств будущих инженеров; выявлены условия осуществления педагогической поддержки в процессе развития личностных качеств студентов инженерного направления.

Теоретическая значимость исследования состоит в дополнении теории личностно-профессионального развития (становления) будущего инженера на этапе вузовского образования (на этапе получения высшего профессионального образования); проведении теоретического анализа сущности понятия «развивающая функция обучения математике»; определении совокупности педагогических условий и разработке системы дидактических средств, обеспечивающих развитие личностных качеств будущих специалистов.

Практическая значимость исследования заключается в опытно-экспериментальной проверке совокупности педагогических условий для активизации развивающей функции обучения математическим дисциплинам будущих инженеров; разработке и внедрении системы внеаудиторной работы со студентами, основанной на интеграции общекультурных, индивидуальных и профессиональных интересов студентов.

- **Тема «Разработка системы оценки качества подготовки специалистов в филиале государственного университета»** (исполнитель: Друми К.А.)

Исследование посвящено разработке структуры мониторинга качества обучения студентов Технического института, направленного на решение внутри вузовских проблем путем выявления факторов, существенно влияющих на качество обучения студентов, связанных с организацией учебного процесса; разработки структуры мониторинга качества обучения студентов; разработки и экспериментальной проверки математического и программного обеспечения мониторинга качества обучения.

За отчетный период выполнена автоматизированная обработка данных с помощью статистических методов на языке программирования VBA. Продолжается экспериментальная часть диссертационного исследования, сводящаяся к обработке данных экзаменационных сессий в разрезе групп, специальностей, курсов и направлений

подготовки. Организована база данных студентов на базе MySQL сервера и их обработка статистическими методами.

- **Тема «Оптимизация системы управления филиалом территориально отдаленного вуза»** (исполнитель: Панафидина Т.А.)

Исследование посвящено поиску путей повышения качества образовательного процесса в ТИ (ф) СВФУ, широкому внедрению электронных образовательных ресурсов, таких как мультимедийные презентации, видеоконференции, электронные учебники, мультимедиа курсы.

Результатом исследования за отчетный период явилось внедрение системы дистанционного обучения Moodle в поддержку учебного процесса студентов очного и заочного обучения. В 2010 г. р*азработаны модули программного приложения*: Программное сопровождение автоматизированной системы по учету результатов научно-исследовательской деятельности ППС и студентов; информационное сопровождение системы менеджмента качества в вузе; Учет самостоятельной работы студентов; Учет показателей качества обучения студентов в период экзаменационной сессии

- **Тема «Совершенствование технологии внутривузовского контроля качества знаний студентов с использованием автоматизированных средств тестирования»** (исполнитель: Красько Е.С.)

Исследование посвящено совершенствованию технологии внутри вузовского контроля качества знаний студентов с использованием автоматизированных средств тестирования. За отчетный период проведен анализ по результатам тестирования в 2006-2009 гг., который показал рост доли студентов, освоивших все дидактические единицы в зависимости от этапа Интернет-экзамена; выполнен обзор исследований по проблеме качества знаний студентов, видов и форм контроля качества, применения тестирования для оценки качества, оценка качества тестовых материалов; разработаны модули программного обеспечения. По теме исследования пройден курс повышения квалификации по программе «Преподаватель высшей школы» (диплом серии ППК №074900 от 4 июня 2010г.), выигран конкурс «Лучшая страница в системе Moodle» в рамках научно-методической декады ТИ по теме «Многоуровневая система высшего профессионального образования в федеральном университете», организованы и проведены для сотрудников ТИ обучающие семинары, подготовлена монография.

- **Тема «Применение электронных таблиц Excel и среды MathCAD при изучении неинформационных циклов дисциплин для специальностей «Математика», «Прикладная математики и информатика»»** (исполнитель: Трофименко С.В.)

Тема посвящена разработке подходов по внедрению элементов компьютерных технологий при обучении студентов дисциплинам, использующим аналитические методы решения задач. Разработка и внедрение программ было рассчитано на 5 лет. За отчетный период разработано учебно-методическое пособие для студентов 5-го курса по дисциплине «Лаборатория специализации». Все статистические оценки случайных процессов доведены до автоматизированных расчетов в электронных таблицах. Разработан алгоритм решения статистических задач для создания программного продукта.

- **Тема: «Историко-педагогический аспект развития высшего профессионального образования в Южно-Якутском регионе»** (исполнитель: Мамедова Л.В.)

Осуществлен мониторинг социокультурных и экономических предпосылок становления научных основ высшего профессионального образования в РС (Я) на основе обобщения имеющихся исследований.

Проанализированы нормативно-правовые документы по переходу на 2-х уровневую систему образования. Дан анализ ФГОС по направлениям «Педагогическое образование» и «Психолого-педагогическое образование» (бакалавриат).

Составлен план кафедральных семинаров по переходу на новую систему подготовки кадров. Совместно с преподавателями кафедры ПиМНО проведены обсуждения по основным вопросам, связанным с подготовкой бакалавров психолого-педагогического направления.

Охарактеризованы типы образовательных учреждений высшего профессионального образования, их роль и место на рынке образовательных услуг и в системе непрерывного профессионального образования РС (Я).

- **Тема «Развитие психологической культуры будущих специалистов психолого-педагогического направления»** (исполнитель: Новаковская В.С.)

Анализ психолого-педагогической литературы, а также нормативно-правовых документов показал, что проблема психологической компетентности привлекает в последние годы все большее внимание ученых и практиков. Однако, на данный момент отсутствует единство в позициях ученых относительно сущности и содержания психологической компетентности педагога-психолога, ее составляющих, что затрудняет поиск путей, обеспечивающих ее становление в вузе в контексте перехода на ФГОС ВПО.

Разрабатывается модель психологической компетентности педагога-психолога

Составлена программа констатирующего эксперимента, методика исследования, в которую вошли следующие диагностические методики:

1. Самооценка уровня сформированности психологической компетентности.
2. Методика выявления профессиональной мотивации педагога и уровня его самооценки
3. Краткая графическая запись уровня профессиональной компетентности учителя
4. Анкета «ваша готовность к работе над собой».

Разработка программы формирующего эксперимента: разработка курса по выбору «Тренинг психологической компетенции педагога-психолога», разработка программы практики будущих педагогов-психологов.

- **Тема «Межкультурная компетентность молодежи в поликультурной среде»** (исполнитель: Шахмалова И.Ж.)

Сбор и обработка нормативно-правовой базы и научно-психологической литературы по вопросам коммуникативной компетентности в поликультурной среде в целом и молодежи, в частности, в опыте зарубежной и отечественной психологии.

Проанализировала и систематизировала теоретические, методологические и практические направления формирования межкультурной компетентности молодежи в поликультурной среде.

Раскрыты теоретико-методологические основы развития межкультурной компетентности молодежи в поликультурной среде, обоснованы психологические условия осуществления на основе анализа психолого-педагогической работы психологов вуза.

- **Тема «Адаптивная физическая рекреация детей 6-7 лет с ограниченными возможностями здоровья»** (исполнитель: Иванова В.А.)

Разработана технология адаптивной физической рекреации, интеграционной направленности, позволяющая детям 6-7 лет с детским церебральным параличом легкой степени принимать участие в традиционных физкультурно-оздоровительных мероприятиях здоровых сверстников.

Установлена эффективность психологического сопровождения детей 6-7 лет с детским церебральным параличом на дополнительных игровых занятиях, при подготовке и проведении физкультурно-оздоровительных мероприятий.

Выявлены средние корреляционные связи между показателями физического и психоэмоционального состояния детей: между показателями силовых способностей (кистевой динамометрией), координационных способностей (броском мяча вверх и его ловлей, передачей мяча от груди) и общим эмоциональным состоянием ребенка.

Разработанная технология была использована в процессе дополнительного физкультурного образования детей 6-7 лет с ДЦП, на занятиях адаптивного физического воспитания, при проведении физкультурно-оздоровительных мероприятий на базе специального учреждения, а также районного отдела по дошкольному образованию, при организации взаимодействия специалистов коррекционного учреждения, позволяющего проводить эффективную коррекцию психофизических нарушений.

Результаты исследования были использованы в процессе теоретического обучения слушателей курсов повышения квалификации педагогов дошкольных специальных образовательных учреждений по программе «Специальное образование детей с нарушениями опорно-двигательного аппарата» при Центре повышения квалификации ТИ (ф) ГОУВПО ЯГУ в г.Нерюнгри.

Результаты диссертационного исследования внедрены в практику, что подтверждено 3 актами внедрения, в том числе актом Министерства образования Республики Саха (Якутия).

- **Тема: «Инновационная форма организации летней педагогической практики студентов специальности 050708.65 – «Педагогика и методика начального образования»»** (исполнитель: Пушина Е.А.)

Был сделан теоретический анализ философской, психологической и педагогической литературы по проблеме исследования, отчетной документации студентов и руководителей педагогической практики; изучение опыта организации подготовки студентов в процессе летней педагогической практики, а также нормативно-правой базы.

Реализация проекта «Школа молодого вожатого» осуществляется студентами специальности 050708.65 – «Педагогика и методика начального образования» во время прохождения летней педагогической практики на проекте «Наш двор» г. Нерюнгри РС (Я).

Филологические науки

1. Наименование результата:

«Создание дистанционного языкового центра English House»

2. Результат научных исследований и разработок (выбрать один из п. 2.1 или п. 2.2)

2.1. Результат фундаментальных научных исследований		2.2. Результат прикладных научных исследований и экспериментальных разработок	
- теория		- методика, алгоритм	
- метод		- технология	
- гипотеза		- устройство, установка, прибор, механизм	
- другое (расшифровать):		- вещество, материал, продукт	
		- штаммы микроорганизмов, культуры клеток	
		- система (управления, регулирования, контроля, проектирования, информационная)	
		- программное средство, база данных	
		- другое (расшифровать):	
		Проект создания центра обучения иностранным языкам в ТИ(ф)СВФУ	

3. Коды ГРНТИ: 14.37, 14.85, 16.41

4. Назначение:

Обучение школьников, студентов, аспирантов, сотрудников и жителей города и района иностранным языкам средствами e-learning

5. Описание, характеристики:

Дистанционный языковой центр English House представляет собой одно из самых перспективных направлений в сфере обучения с использованием дистанционных платформ. Цель создания центра – обучить всех желающих иностранному языку в сфере подготовки к сдачи единого государственного экзамена по английскому языку, а также с учетом личных интересов и профессиональной направленности обучающихся (английский в туризме, в юриспруденции, в сфере делового общения).

6. Преимущества перед известными аналогами:

Обучение посредством сети Интернет дает возможность создания неограниченного числа курсов, охвата большей территории и привлечение неограниченного количества учащихся. Возможна разработка отдельных корпоративных курсов для компаний региона с учетом специфики производства.

Возможность использования центра в качестве опытной базы (лаборатории) для написания дипломных проектов.

7. Область(и) применения:

Дополнительное образование, образование взрослых, повышение квалификации персонала.

8. Правовая защита:

нет

9. Стадия готовности к практическому использованию:

На данный момент курсы заполнены обучающими материалами.

10. Авторы:

Чепиль А.Р., Варламов А.П.

- **Тема: «Лексикографическое описание топонимии Южно-Якутского региона»** (исполнители: Меркель Е.В., Яковлева Л.А., Ядреева Л.Д., Игонина С.В.)

В 2008 году творческий коллектив кафедры русской филологии Технического института (филиала) ГОУ ВПО «ЯГУ» выиграл конкурс грантов Российского гуманитарного научного фонда на проведение фундаментального научного исследования по теме «Лексикографическое описание топонимии Южно-Якутского региона».

Топонимия Южной Якутии еще не была объектом специального научного исследования. Существуют лишь фрагментарные сведения по топонимии региона в различных исторических, географических и этнографических изданиях.

На первом этапе работы происходил сбор топонимического материала Южно-Якутского региона, который осуществлялся посредством обработки местных письменных источников (списков населенных пунктов, карт разных лет издания и т.д.) и путем устного опроса местного населения. Фактический материал существенно пополнен во время полевых студенческих практик в 1999-2010 гг. Наиболее ценные топонимические сведения были получены в ходе общения со старожилами, хорошо знающими родные места, лесниками, охотниками, рыболовами, сплавщиками, оленеводами, геологами, однако частое отсутствие перечисленных носителей информации в силу сезонного характера их деятельности представлял собой трудность в процессе сбора топонимов.

На следующем этапе проводилось комплексное исследование топонимов Южной Якутии: уточнялся состав географических наименований; выявлялась история происхождения и значение эвенкийских и якутских топонимов, а также произведен лингвистический анализ собранного материала.

На сегодняшний день собрано 557 топонимов, составлено 452 словарные статьи топонимов Южно-Якутского региона.

Результатом научного исследования станет издание «Словаря топонимов Южной Якутии». Словарь содержит толкование ойконимов (названий населенных пунктов, в том числе нежилых), гидронимов (названий рек и озер), оронимов (названий гор), несонимов (названий островов). Основным фактором, влияющим на отбор тех или иных топонимов, стала степень известности наименования (величина, экономическая значимость, историческая ценность\ примечательность).

Данное издание позволит зафиксировать и сохранить топонимы нашего региона как памятники истории и культуры нескольких народов, языки которых явились источником для географических наименований: якутов, эвенков и русских.

Результаты научного исследования внедрены в учебный процесс отделения русской филологии (преподаются дисциплины «Ономастика», спецкурс «Топонимия Южно-Якутского региона», проводится учебная (диалектологическая) практика, осуществляется научное руководство курсовыми и дипломными работами студентов).

Раздел 4.
НАУЧНО-ТЕХНИЧЕСКОЕ СОТРУДНИЧЕСТВО С АКАДЕМИЧЕСКИМИ, ОТРАСЛЕВЫМИ НИИ, ПРОИЗВОДСТВЕННЫМИ СТРУКТУРАМИ

- выполнение оплачиваемых научно-исследовательских тем и хоздоговорных работ

1. Нерюнгринская районная администрация;
2. ООО "НЦТЭ";
3. ООО «Южякутмеханизация»;
4. ООО «Мазус»;
5. ООО «Теплоэнегоремонт»;
6. ООО «СибСтрой»;
7. ООО «Угольная компания «Нерюнгриуголь»»;
8. ИП Лейзерин Олег Мендельевич;
9. ООО «Ремонтно-строительный участок»;
10. ООО «Строитель»;
11. ООО Строительная транспортно-экспедиционная компания «Тандем»;
12. ООО «Югспец-монтаж» № 5;
13. ООО «Специализированное управление строительства линий электропередач и подстанций»;
14. ООО «Алданское Ремонтно-Строительное Управление»;
15. ООО «СахаЕвроСтрой»;
16. ООО «Центр независимых экспертиз»;
17. ООО «Энергорайон Чульман»;
18. ООО «Партнерстрой»;
19. ООО «Трансстройпром»;
20. ООО «Нерюнгристройизыскания»;
21. Институт Физики Земли РАН (г. Москва), без договора;
22. Институт динамики геосфер РАН (г. Москва), без договора;
23. Центр геодинамических исследований (г. Москва), без договора;
24. Институт Физики Земли СО РАН (г. Иркутск), без договора;
25. Институт Земной Коры (г. Иркутск), без договора;
26. Институт тектоники и геофизики (г. Хабаровск), без договора;
27. Институт космофизических исследований, г. Якутск, без договора;
28. Краеведческий музей, г. Олёкминск;
29. ГУ «Национальный архив РС (Я)», г. Якутск.

- научные стажировки ППС:

1. **Курсы «Изучение программных продуктов Credo для внедрения геоинформационных систем в план обучения специалистов горного профиля»**, 5.02.10-17.02.10 г., ООО «**Credo-Диалог» (Дальневосточный филиал),** г. Хабаровск. Участник: Кузнецов П.Ю.
2. **Курсы повышения квалификации «Технология организации и проведения студенческих предметных олимпиад»,** г. Новокузнецк, Новокузнецкая государственная педагогическая академия. 16-19.11.2010 г. Участник: Новаковская В.С.
3. **Курсы повышения квалификации «Научно-инновационная деятельность в учреждениях высшего профессионального образования»**, ДВГТУ, г. Владивосток, 22.11.- 4.12.2010 г. Участник: Новичихина Е.В.

4. **Фонд «Оксфорд-Россия»** (Местонахождение: факультет современных иностранных языков и литератур Пермского Университета). Семинар «Современная британская литература в учебном процессе российских вузов». Участники: Бадмацыренова Д.Б., Гатауллина Н.М.
5. **Государственный институт русского языка им. А.С. Пушкина**, г. Москва. Участник: Авилова Е.Р.
6. **Институт международного права и экономики им. А.С. Грибоедова**, г. Москва. Участник: Авилова Е.Р.

- подготовка кадров высшей квалификации:

1. Институт горного дела Севера им. Н.В. Черского СО РАН, г. Якутск. Гриб Н.Н., д.т.н., профессор - член Диссертационного совета ДМ 003.020.01 по защите докторских и кандидатских диссертаций, специальность 25.00.20 - геомеханика, разрушение горных пород взрывом, рудничная аэродинамика и горная теплофизика).
2. Национальный исследовательский Томский университет. Гриб Н.Н., д.т.н., проф. - член Диссертационного совета Д 212.269.12 по защите докторских и кандидатских диссертаций при Национальном исследовательском Томском университета, специальность 25.00.16 – горнопромышленная и нефтегазовая геология, геофизика, маркшейдерское дело и геометрия недр.
3. Государственный открытый педагогический университет имени М.А. Шолохова, г. Москва;
4. Педагогический институт «СВФУ им. М.К. Аммосова», г. Якутск;
5. ФГОУ ВПО «Амурский гуманитарно-педагогический государственный университет, г. Комсомольск-на-Амуре;
6. ФГОУ ВПО Кузбасская государственная педагогическая академия проводят на базе Кузбасской МНЭПУ им. А.С. Грибоедова, г. Москва;
7. Российский университет дружбы народов;
8. Государственная педагогическая академия, г. Новокузнецк.

– **участие в подготовке научно-педагогических кадров:**

1. Восточно-Сибирский государственный технологический университет, г. Улан-Удэ;
2. Государственный открытый педагогический университет имени М.А. Шолохова, г. Москва;
3. Дальневосточный государственный университет путей сообщения, г. Хабаровск;
4. Институт горного дела Севера СО РАН, г. Якутск;
5. Иркутский государственный технический университет, г. Иркутск;
6. Санкт-Петербургский государственный архитектурно–строительный университет, г. Санкт-Петербург;
7. Северо-Восточный федеральный университет им. М.К. Аммосова, г. Якутск.
8. ФГОУ ВПО «Амурский гуманитарно-педагогический государственный университет», г. Комсомольск-на-Амуре.

- обмен опытом и научно-техническое сотрудничество:

1. Администрация муниципального образования «Город Нерюнгри»;
2. Администрация муниципального образования «Нерюнгринский район»;
3. Академия наук РС (Я), г. Якутск;
4. ВОСТНИИ, научный центр по безопасности работ в угольной промышленности, г. Кемерово - без договора;
5. Геофизическая служба РАН, г. Обнинск - без договора;
6. ГОС ВПО «Амурский государственный университет» (в т.ч. учебно-научно-консультативный цент «ЭКОС»; испытательная лаборатория) - договор о сотрудничестве от 17.04.2009 г.;
7. Государственное учреждение Национальное агентство «Информационный центр при Президенте РС(Я)»;
8. ГОУ ВПО «Иркутский Государственный Лингвистический Университет», г. Иркутск. Договор о сотрудничестве между ТИ (Ф) СВФУ и ГОУ ВПО ИГЛУ, от 9 ноября 2009.
9. ГОУ ВПО «Херсонский государственный университет» (г. Херсон), институт естествознания – без договора;
10. ГОУ ВПО Бурятский государственный университет на 3 года с 2009 года по 2012. Договор о сотрудничестве от 07.09.2009 г.
11. ГУП РС (Я) «Алдангеология», г. Алдан - без договора;
12. Дальневосточная государственная академия физической культуры, г. Хабаровск;
13. Дальневосточный государственный университет путей сообщения (г. Хабаровск), договор от 12.08.04г., срок действия 4 года;
14. Дальневосточный государственный университет, г. Владивосток - без договора;
15. Институт алмазов и благородных металлов, г. Якутск - без договора;
16. Институт горного дела ДВО РАН, г. Хабаровск - без договора;
17. Институт горного дела Севера СО РАН, г. Якутск - без договора;
18. Институт гуманитарных исследований и проблем малочисленных народов Севера СО РАН, г. Якутск;
19. Институт динамики геосфер РАН, г. Москва - без договора
20. Институт Земной коры СО РАН, г. Иркутск - без договора;
21. Институт космофизических исследований и аэрономии СО РАН, г. Якутск - без договора;
22. Институт мерзлотоведения СО РАН, г. Якутск - без договора;
23. Институт повышения квалификации, г. Люберц - без договора
24. Институт региональной экономики ЯО РАН, г. Якутск;
25. Институт тектоники и геофизики, г. Хабаровск - без договора;
26. Институт угля и углехимии, г. Кемерово - без договора;
27. Институт физики Земли им. О.Ю. Шмидта РАН, г. Москва - без договора;
28. Институт физико-технических проблем Севера, г. Якутск - без договора;

29. Институт физико-технических проблем Севера, г. Якутск - без договора;
30. Иркутский государственный педагогический университет, г. Иркутск, договор от 10.12.08 г., срок действия 3 года;
31. Иркутский государственный технический университет, г. Иркутск - без договора;
32. Иркутский государственный университет, г. Иркутск - без договора;
33. Кузбасский государственный технический университет, г. Кемерово - без договора;
34. Международная Академия науковедения, г. Новосибирск;
35. Мечел - ОАО ХК «Якутуголь»: разрез «Нерюнгринский», АТА, ремонтно-механический завод, обогатительная фабрика г. Нерюнгри - договор № 1966 от 15.07.2009 г., договор № 7 от 31.05.2010 г.;
36. Московский государственный геологоразведочный университет им. С. Орджоникидзе (МГГРУ), г. Москва - без договора;
37. Московский государственный горный университет (МГГУ), г. Москва - без договора;
38. Московский энергетический институт (технический университет) - без договора;
39. МОУ «Гимназия №1», г. Нерюнгри;
40. МОУ СОШ №15, г. Нерюнгри;
41. Новосибирская государственная академия водного транспорта - без договора;
42. Новосибирский государственный технический университет, г. Новосибирск - без договора;
43. НОЭ (Нерюнгринское отделение энергосбыта) - без договора;
44. НПФ «Эконедра», г. Нерюнгри - без договора;
45. ОАО Нерюнгринские Районные Электросети» (договор сроком на 2 года от 15.10.2009 г. б/н)
46. ОАО «Алдан золотоо ГРК» - договор № 5 от 7.05.10 г;
47. ОАО «Жирекенский ГОК» - договор № 513/10-Ю от 18.05.10 г.;
48. ОАО «Нерюнгриуголь», шахта «Денисовская», г. Нерюнгри - договор № 12-1/196; договор № 7 от 31.05.2010 г.;
49. ОАО АК «Железные дороги Якутии», г. Алдан - без договора;
50. ОАО Нерюнгринский городской водоканал - договор сроком на 5 лет от 01.10.2009 г.;
51. ОАО НерюнгриТеплоНаладка - договор сроком на 5 лет от 01.10.2009 г.;
52. ОАО НерюнгриЭнергоРемонт - договор сроком на 5 лет от 01.10.2009 г.;
53. ОАО Саха-Промэлектроремонт - договор сроком на 5 лет от 02.10.2009 г.;
54. Объединенный институт физико-технических проблем Севера, г. Новосибирск - без договора;
55. Объединенный институт физико-технических проблем Севера, г. Новосибирск - без договора;
56. ПИ «Южякутпроект», г. Нерюнгри - без договора;
57. Политехнический колледж, г. Нерюнгри - без договора;

58. Производственные подразделения ОАО ХК "Мечел-Якутуголь" - договор №1966 от 15.07.2009 сроком на 3 года;
59. Республиканский центр реабилитации детей с ДЦП и нарушением психики, г. Нерюнгри - без договора;
60. С (К) ДУ НМ-ДС «Веселый дельфин», г. Нерюнгри - без договора;
61. Санкт-Петербургский государственный университет им. Герцена - без договора;
62. Санкт-Петербургский государственный университет физической культуры им. П.Ф. Лесгафта - без договора;
63. Санкт-Петербургский институт специальной педагогики и психологии международного университета семьи и ребенка им. Р. Валленберга - без договора;
64. Старательская артель «Пламя», г. Нерюнгри - без договора;
65. Томский политехнический университет, г. Томск - без договора;
66. Томский университет систем управления и радиоэлектроники, г. Томск - без договора;
67. Университет Арктики. Координация и совместная деятельность ТИ (Ф) СВФУ и Университета Арктики; обучение на дистанционных курсах по программе «Бакалавриат приполярного регионоведения», «Магистр приполярного регионоведения», участие в программе «Север-Север».
68. Университет штата Мичиган, г. Лансинг - без договора;
69. ФГАОУ ВПО «Якутский государственный университетим. М.К. Аммосова, г. Якутск; Финансово-Экономический институт ФГАОУ ВПО "СВФУ"; Институт прикладной математики и информатики; Педагогический институт; Учебный полигон – Ботанический сад ЯГУ; Институт физической культуры;
70. ФГОУ ВПО «Амурский гуманитарно-педагогический государственный университет, г. Комсомольск-на-Амуре - без договора;
71. ФГОУ ВПО «Кузбасская государственная педагогическая академия», г. Новокузнецк;
72. Центр геодинамических исследований, г. Москва - без договора;
73. Центр развития творчества детей и юношества, г. Нерюнгри - договор о сотрудничестве от 05.02.2010 г;
74. Читинский государственный университет, г. Чита - без договора.

Имеются долгосрочные и краткосрочные договоры о сотрудничестве с предприятиями, организациями и учреждениями города Нерюнгри, других городов Республики Саха (Якутия) и РФ:

- ОАО ХК «Якутуголь»
- ОАО ДГК «НГРЭС»
- Федеральная регистрационная служба по РС (Я)
- Администрация МО «Нерюнгринский район»
- НКБ «Нерюнгрибанк» (ООО)
- ООО «Айгуль»
- МУЗ «Нерюнгринская городская больница»
- ОАО «Сахателеком», ОАО «Якутуглестрой»
- Государственное учреждение центр занятости населения г. Нерюнгри
- НФ ООО НСГ - «РОСЭНЕРГО»

- ГИМ РАН (Москва).

Договор о сотрудничестве с ГОУ ВПО «Иркутский Государственный Технический Университет» от 9.12.2007 года (б.н)

Договор об организации филиала кафедры ЭПиАПП при ОАО «ДГК» филиале НГРЭС, заключен в 2003 году, продлен 01.07.2008 (письмо №1-08-11/1793 от 22.10.2008), пролонгирован 01.09.2009 сроком на 5 лет.

Договор о совместной образовательной деятельности №20 от 17 июля 2004 года (срок действия до 1.00.2009 с последующей пролонгацией) с ОАО ХК «Якутуголь», пролонгирован 15.07.2009 сроком на 3 года.

Заключен 3-х сторонний договор между: Монгольским гос. центром астрономии и геофизики (Монголия), Институтом Земной Коры (г. Иркутск) и ТИ (ф) ФГАОУ ВПО СВФУ (г. Нерюнгри).

Раздел 5.
РЕЗУЛЬТАТИВНОСТЬ НИР

5.1. Публикации

5.1.1. Монографии, изданные

- зарубежными издательствами: нет
- издательствами федерального уровня: нет
- другими издательствами

5.1.2. Учебники, изданные:

- с грифом МО РФ: нет
- с грифом Дальневосточного регионального УМЦ: нет
- другие грифы: нет
- без грифа: нет

5.1.3. Учебные пособия

- с грифом МО РФ: нет

- с грифом УМО:

1. Никитин В.М., Рукович А.В., Литвиненко А.В., Колодезников И.И. Промышленные типы рудных месторождений (с примерами месторождений РС(Я)): Учебное пособие. – Допущено УМО по образованию в области прикладной геологии в качестве учебного пособия для студентов вузов, обучающихся по специальности 130301 «Геологическая съемка, поиски и разведка месторождений полезных ископаемых» направления 130300 «Прикладная геология» (решение № 21-14УМО/8 от 24.02.2010 г. – 108 с.(6,75 п.л.)

- с грифом Дальневосточного регионального УМЦ:

1. Шадрин Г.А. Современная элементная база источников вторичного электропитания. Учебное пососбие по силовой электронике для электротехнических специальностей вузов. – Нерюнгри: Издательство Технического института (филиала) ФГАОУ ВПО «СВФУ», 2010. – 217 с.

- с грифом Сибирского РУМЦ:

1. Воронин А.Е., Шадрин Г.А. Трансформаторы и дроссели источников электропитания электронных устройств: Учебное пособие. – Томск: изд-во ТУСУР, 2010. – 183 с.

5.1.4. Статьи, опубликованные в изданиях

- зарубежных:

1. Grib N.N. Strength properties estimation of frozen rocks by logging data // Журнал "European Journal Of Natural History" – 2010. - № 4. - P. 21-24.

2. Новаковская В.С. Психологическая компетентность студентов психолого-педагогического направления и ее развитие как предмет научной рефлексии // Материалы V международной научно-практической Интернет-конференции:

Спецпроект: анализ научных исследований, гг. Днепропетровск-Москва, 17-18.06.2010 г. – Днепропетровск: Изд-во: Белая К.О. 2010. - С. 49-52.

- в рецензируемых журналах (по перечню ВАК):

1. Акинин М.А. Формирование Южно-Якутского территориально-производственного комплекса: неоконченная история // Горный информационно-аналитический бюллетень (научно-технический журнал) - Отд. выпуск № 10. Сборник опубликован по материалам Международной НПК «Перспективы развития горнотранспортных машин и оборудования». - Москва: Издательство МГУУ, 2009. – С. 380- 384.

2. Квагинидзе В.С., Корецкий В.Б., Корецкая Н.А. Совершенствование методов оценки качества горных машин / Перспективы развития горно-транспортных машин и оборудования: Сборник статей. Отдельный выпуск Горного информационно-аналитического бюллетеня (научно-технического журнала). – М.: Издательство «Горная книга» (горный инженер), 2009. - № 10. – С. 206 – 213.

3. Квагинидзе В.С., Корецкий В.Б., Чупейкина Н.Н. Методы ремонта металлоконструкций большегрузных карьерных автосамосвалов // Перспективы развития горно-транспортных машин и оборудования: Сборник статей. Отдельный выпуск Горного информационно-аналитического бюллетеня (научно-технического журнала). – М.: Издательство «Горная книга» (горный инженер), 2009 - № 10. – С. 245 – 255

4. Корецкая Н.А. К вопросу совершенствования управления охраной труда на разрезе «Нерюнгринский» филиала ОАО ХК «Якутуголь» // Перспективы развития горно-транспортных машин и оборудования: Сборник статей. Отдельный выпуск Горного информационно-аналитического бюллетеня (научно-технического журнала). – М.: Издательство «Горная книга» (горный инженер), 2009. - №10. – С. 318 – 327.

5. Корецкий В.Б. Актуальные задачи эксплуатации горно-транспортных машин в жестких климатических условиях // Перспективы развития горно-транспортных машин и оборудования: Сборник статей. Отдельный выпуск Горного информационно-аналитического бюллетеня (научно-технического журнала). – М.: Издательство «Горная книга» (горный инженер), 2009. - № 10. – С. 262 – 278.

6. Корецкий В.Б. Технологичность горно-транспортных машин // Перспективы развития горно-транспортных машин и оборудования: Сборник статей. Отдельный выпуск Горного информационно-аналитического бюллетеня (научно-технического журнала). – М.: Издательство «Горная книга» (горный инженер), 2009. - №10. – С. 226 – 232.

7. Овсюченко А.Н., Трофименко С.В., Мараханов А.В., Карасев П.С., Рогожин Е.А. Сейсмотектоника переходной области от Байкальской рифтовой зоны к орогенному поднятию Станового хребта // Геотектоника. - 2010. - № 1. - С. 29-51.

8. Осипова О.И. Особенности повествования в цикле В. Брюсова "Земная ось" // Вестник Костромского Государственного университета имени Н. А. Некрасова. – Кострома: Издательство ГОУ ВПО «КГУ». - № 2, 2010. - Т. 16. - Осн. вып. № 2. Апрель-июнь. С. 155-158.

9. Синяков А.А., Фирсов А.Л., Бобровский Д.А Техническое перевооружение филиала ОАО ХК Якутуголь Разрез «Нерюнгринский» // Горный информационно-

аналитический бюллетень. - М.: Издательство «Горная книга» (горный инженер), 2009 - №1. - С. 361-369.

10. Гриб Н.Н., Сясько А.А., Кузнецов П.Ю., Качаев А.В. Исследование механизма образования трещин отседания при переходе трубопроводной ситемы «Восточная Сибирь – Тихий океан» через долину реки Чульмакан (Южная Якутия) // Известия высших учебных заведений. ГЕОЛОГИЯ И РАЗВЕДКА. – 2010. - №5. - С. 47 – 52.

11. Тимофеев В.Б. Численное моделирование течения однородной изотропной плазмы в окрестности вращающегося намагниченного шара // Вестник Поморского университета. Серия «Естественные и точные науки». – 2009. - № 4. – С. 88 – 92.

12. Трофименко С.В. Моделирование пространственно–временной цикличности сейсмического процесса на примере Олекмо–Становой зоны // Наука и образование. – 2010, №1. - С. 54-58.

13. Трофименко С.В. Статистические пространственно – временные модели сейсмичности // Вестник ЯГУ. - 2010. – Т. 7 (№2). – С. 48-55.

- в рецензируемых журналах (вне перечня ВАК):

1. Ахмедов Т.А. Партия Рабочих Курдистана: десять лет без А. Оджалана (1999-2009 гг.) // Исторические науки, 2009. - № 4. - С.13-21.

2. Киушкина В.Р. Эффективен ли новый федеральный закон? // Электрика, №12. – М.: ООО «Наука и технологии», 2010. – С. 5-7.

3. Максимов Е.П., Уютов В.И., Никитин В.М. Центрально-Алданская сверхпродуктивная золото-урановорудная магматогенная система (Алдано-Становой щит, Россия) // Тихоокеанская геология. - 2010. – Т. 29, № 2. – С. 3-26.

4. Трофименко С.В. ***Тектоническая интерпретация статистической модели распределений азимутов аномалий гравимагнитных полей Алданского щита //*** Тихоокеанская геология. – 2010. - Том 29, № 3. - С. 64-77.

- в реферируемых журналах:

1. Воронова О.П. Формирование личности будущих инженеров в процессе обучения математическим дисциплинам // Современные наукоемкие технологии. - М.: ИД «Академия Естествознания», 2010. [Электронный ресурс]. – Режим доступа http://econf.rae.ru/article/5634 (дата обращения 15.11.2010).

2. Гриб Н.Н., Гриб Г.В. Мониторинг откликов геосреды на импульсные нагрузки от промышленных взрывов // Международный журнал экспериментального образования (Материалы VI общероссийской научной конференции «Перспективы развития вузовской науки», г. Сочи, 22-25.09.2010 г.). - М.: ИД «Академия Естествознания», 2010. - № 11. - С. 195-196.

3. Гриб Н.Н., Никитин В.М., Шипицын Ю.А., Литвиненко А.В. Поземная газификация бурых углей Ленского угольного бассейна // Современные наукоемкие технологии (Материалы общероссийской научной конференции «Новые технологии, инновации, изобретения», г. Иркутск, 5-7.07.2010 г.) - М.: ИД «Академия Естествознания», 2010. - № 7. - С. 138 -140.

4. Гриб Н.Н., Пазынич А.Ю. Анализ сейсмических эффектов от массовых взрывов разреза «Нерюнгринский» // Журнал «Современные проблемы науки и образования». – М.: ИД «Академия Естествознания», 2010. - № 1. - С. 71-76.

5. Иванова В.А. Технология адаптивной физической рекреации детей 6-7 лет с детским церебральным параличом // Журнал «Современные наукоемкие технологии». – М.: ИД «Академия Естествознания», 2010. - С. 128-131.

6. Квагинидзе В.С., Антонов Ю.А., Корецкий В.Б., Чупейкина Н.Н. Экскаваторы на карьерах. Конструкции, эксплуатация, расчет // Журнал «Успехи современного естествознания». – М.: ИД «Академия Естествознания», 2010. - № 9. - С. 66-67.

7. Квагинидзе В.С., Петров В.Ф., Корецкий В.Б. Эксплуатация карьерного оборудования // Журнал «Успехи современного естествознания». – М.: ИД «Академия Естествознания», 2010. - № 2. - С. 100-101.

8. Сясько А.А., Гриб Н.Н. К вопросу золотоносности докембрийских образований Алданского щита // Журнал «Современные проблемы науки и образования». – М.: ИД «Академия Естествознания», 2010. - № 4. - С. 25-31.

- в трудах международных конференций:

1. Grib N.N., Pavlov S.S., Syasko A.A, Kuznetsov P.Y., Kachaev A.V. Exploration of the exogenous processes within the railway “Berkakit – Tommot" // The IX International Symposium on Cold Regions Development, Yakutsk 2010. CD

2. Grib N.N., Syasko A.A, Kuznetsov P.Y., Kachaev A.V. Results of the geophysical fieldwork with the following object: “Building of the railroad to the Elginsk coal deposit (Ulak station-Elga station)”. Length km 125- km 157/168 // The IX International Symposium on Cold Regions Development, Yakutsk 2010. CD

3. Авилова Е.Р. «Авангардная телесность» в поэзии Е. Летова // Материалы XLVIII международной научной конференции «Студент и научно-технический прогресс»: Секция «Литературоведение». - НГУ, г. Новосибирск, 13-14 апреля 2010. - Новосибирск, 2010. - С. 118-119.

4. Авилова Е.Р. Мифологизм как определяющее свойство авангардного текста. // Материалы XII международной научно-методической конференции «Проблемы славянской культуры и цивилизации», г. Уссурийск, 22 мая 2010. - С. 155-158.

5. Бадмацыренова Д.Б. Международное сотрудничество Технического Института (Ф) СВФУ // Материалы международной конференции «Иностранные языки в Байкальском регионе». – Улан-Удэ, 2010. - С. 115-118.

6. Боровская Л.М., Хода Л.Д. Особенности методики занятий детским фитнесом с детьми старшего дошкольного возраста с НОДА / Боровская Л.М., Хода Л.Д. // Адаптивная физическая культура в системе специального образования: проблемы и перспективы развития: Материалы международной научно-практической конференции. – СПб: Изд-во ИСПиП, 2009. – С. 25-28.

7. Вдовиченко В.И. Пути преодоления информационного кризиса // Проблемы и перспективы развития образования в России: Сборник материалов IV международной

научно-практической конференции. - Часть 1. – Новосибирск: изд-во НГТУ, 2010. – С. 8-12.

8. Веселова В.В. Экономическая культура – как необходимый компонент качества в системе подготовки менеджера образования // Международная научно-практическая конференция «Теория и практика педагогической науки в современном мире: традиции, проблемы, инновации». - Выпуск 3. - Новокузнецк, 2010. - С. 247-250.

9. Воронова О.П. Роль развивающей функции обучения математическим дисциплинам в формировании личности будущих инженеров // Актуальные проблемы современной науки: Труды II международного форума (7-ой международной конференции) молодых ученых и студентов. – Направление «Гуманитарные науки». - Ч. 41: «Педагогика». - Самара: СГТУ, 2006. – С. 47-53.

10. Воронова О.П., Одокиенко К.А. Роль педагогического общения во взаимоотношениях преподавателя и студентов // Наука и современность – 2010: Сборник материалов III Международной научно-практической конференции; г. Новосибирск, 05.06. 2010 г. В 3-х частях. – Часть 1. – Новосибирск: Изд-во НГТУ, 2010. – С. 220-224.

11. Зайцева Н.В., Погуляева И.А. Биологически активные вещества растений Южной Якутии: онтогенетический и экологический аспекты // Перспективы фитобиотехнологии для улучшения качества жизни на Севере: Материалы международной конференции с элементами научной школы для молодежи, г. Якутск, СВФУ БГФ, 11-16.10.2010 г. – Якутск: Издательско-полиграфический комплекс СВФУ, 2010. – С. 125-129.

12. Земская О.П. Экологические проблемы г. Нерюнгри // Материалы международной научно-практическая конференция «СОВРЕМЕННЫЕ МАЛЫЕ ГОРОДА: ПРОБЛЕМЫ И ПЕРСПЕКТИВЫ РАЗВИТИЯ», Филиал Российского государственного социального университета, г. Ивантеевка, 26.01.2010 г. – Ивантеевка: Издательство РГСУ, 2010. – С.102-104.

13. Игонина С.В., Ядреева Л.Д. Оронимия Олёкминского улуса Республики Саха (Якутия) // Материалы Международной очно-заочной научной конференции студентов, аспирантов и молодых ученых «Лингво-Профи». - Владимир, 2010. - С. 108-110.

14. Игонина С.В., Яковлева Л.А. Оронимия Алданского района РС (Я) // Общество - Язык-Культура: Актуальные проблемы взаимодействия в XXI в. Тезисы Четвертой международной научно-практической конференции. Московский институт лингвистики, 27 ноября 2009 г. – М.: МИЛ, 2009. – С. 72-73.

15. Квагинидзе В.С., Корецкий В.Б. Технологии ремонта металлоконструкций круглого сечения горных и горно-транспортных машин // Ресурсосберегающие технологии ремонта, восстановления и упрочнения деталей машин, механизмов, оборудования, инструмента и технологической оснастки от нано- до макроуровня: Материалы 12-ой Международной научно-практической конференции. В 2 ч. - Ч.1. - СПб.: Изд-во Политехн. ун-та, 2010. - С. 126-128.

16. Киушкина В.Р. Инженерное образование при подготовке студентов к профессиональной деятельности // Материалы международной конференции «Инноватика-2010». Ульяновский университет, исследовательский фонд фундаментальных исследований, АН Татарстана, г. Ульяновск, 2010. – Издательство УГТУ, 2010. – С. 234-238.

17. Киушкина В.Р., Бугаева М.В., Тарасов О.В. Трудоустройство выпускников энергетического и электротехнического направления // Материалы международной конференции «Инноватика-2010». Ульяновский университет, исследовательский фонд фундаментальных исследований, АН Татарстана, г. Ульяновск, 2010. – издательство УГТУ, 2010. – С. 232-234.

18. Кушнир М.Т. Использование интерактивной доски на уроках географии // Наука и современность – 2010: Сборник материалов III Международной научно-практической конференции; г. Новосибирск, 05.06. 2010 г. - В 3-х частях. – Часть 1. – Новосибирск: Изд-во НГТУ, 2010. – С. 253-262.

19. Меркель Е.В., Ядреева Л.Д., Яковлева Л.А. Семантический аспект исследования гидронимов тюркского происхождения Олёкминского улуса РС (Я) // Материалы III Международной тюркологической конференции, г. Елабуга, 5-6.10.2010. - С. 61-65.

20. Новаковская В.С. Психологическая компетентность будущих специалистов психолого-педагогического направления // Материалы VIII Международной научной конференции: Наука и Образование, г. Белово, Кемеровская обл. – Белово: Изд-во Кем ГУ, 2010. - С. 84-87.

21. Новаковская В.С. Психолого-педагогические технологии построения образовательного процесса в современном вузе // Материалы Международной научно-практической конференции «Теория и практика педагогической науки в современном мире: традиции, проблемы, инновации»; г. Новокузнецк, 17-18.02.2010 г. - Новокузнецк 2010. - С. 135-140.

22. Новичихина Е.В. Особенности методики обучения подвижным играм неслышащих детей младшего школьного возраста // Адаптивная физическая культура в системе специального образования: проблемы и перспективы развития: Материалы международной научно-практической конференции. – СПб: изд-во ИСПиП, 2009. – С. 38-43.

23. Новичихина Е.В. Новые направления в работе со студентами специальных медицинских групп // Медицинские и социальные аспекты образования: Материалы III международной научно-практической конференции. – Пенза: Приволжский дом изданий, 2010. – С. 77-80.

24. Осипова О.И. Категория жанра: две точки зрения // Материалы XI Международной научно-методической конференции «Проблемы славянской культуры и цивилизации». - Уссурийск, 2009. - С. 255-257.

25. Панафидина Т.А. Автоматизация учета научно-исследовательской деятельности ППС. // Информационно-вычислительные технологии и их приложения: сборник статей XI Международной научно-технической конференции / МНИЦ ПГСХА. – Пенза: РИО ПГСХА, 2009. – С. 194-197.

26. Пушкаревский Ю.С., Трофименко С.В. Комплекс программ «Earthquake Analyzer» визуализации сейсмичности на основе ГИС-технологий // Современные методы обработки и интерпретации сейсмологических данных: Материалы V Международной сейсмологической школы. – Обнинск: ГС РАН, 2010. – С. 167–169.

27. Старостина Л.В. Интерактивное обучение в подготовке специалистов-энергетиков // Материалы международной конференции «Инноватика-2010». Ульяновский

университет, исследовательский фонд фундаментальных исследований, АН Татарстана, г. Ульяновск, 2010. – издательство УГТУ, 2010. – С. 216-218.

28. Трофименко С.В. Зоны деструкции как источники аномалий геофизических полей // Материалы V международной конференции «Солнечно-земные связи и физика предвестников землетрясений»; с. Паратунка Камчатской обл., 2-7.08.2010 г. - Петропавловск-Камчатский: изд-во ИКИР ДВО РАН, 2010. - С. 456-459.

29. Трофименко С.В., Ашурков С.В., Саньков В.А., Гриб Н.Н., Никитин В.М. Предварительные результаты GPS-исследований в переходной зоне Алданского щита // Современные методы обработки и интерпретации сейсмологических данных. Материалы V Международной сейсмологической школы. – Обнинск: ГС РАН, 2010. – С. 204-208.

30. Трофименко С.В., Гриб Н.Н., Никитин В.М. Модели геофизических аномалий-предвестников вследствие сейсмотектонических процессов // Материалы V международной конференции «Солнечно-земные связи и физика предвестников землетрясений»; с. Паратунка Камчатской обл., 2-7.08.2010 г. - Петропавловск-Камчатский: изд-во ИКИР ДВО РАН, 2010.- С. 459-462.

31. Хода Л.Д., Иванова В.А. Интеграция профессиональной деятельности инструктора по физической культуре и психолога на дополнительных игровых занятиях / Хода Л.Д., Иванова В.А. // Адаптивная физическая культура в системе специального образования: проблемы и перспективы развития: Материалы международной научно-практической конференции. – СПб: изд-во ИСПиП, 2009. – С.85-90.

32. Чепайкина Т.А. Повышение качества подготовки специалистов по блоку дисциплин «Электротехника» // Материалы международной конференции «Инноватика-2010». Ульяновский университет, исследовательский фонд фундаментальных исследований, АН Татарстана, г. Ульяновск, 2010. – издательство УГТУ, 2010. – С.221-223.

33. Шаманова Т.А., Виноградова Л.П. Сотрудничество МОУ «Гимназия» №1 г. Нерюнгри кафедры ПиМНО ТИ (ф) ГОУ ВПО «ЯГУ» // Материалы Международной научно-практической конференции «Теория и практика педагогической науки в современном мире: традиции, проблемы, инновации», г. Новокузнецк, 17-18.02.2010 г. - Новокузнецк, 2010. - С. 308-310.

- в материалах всероссийских конференций:

1. Авилова Е.Р. Специфика авангардного тотемизма // XI всероссийская научно-практическая конференция молодых ученых, аспирантов и студентов в г. Нерюнгри, посвященная 75-летию Высшего образования в Якутии и 35-летию города Нерюнгри (2-3 апреля 2010 г.): конференции. В 2-х частях. – Часть 2. Секция 3. - Нерюнгри: Изд-во Технический институт (ф) ЯГУ, 2010. - С. 208-210.

2. Акинин М.А. НА ГРАНИЦАХ ИМПЕРИИ (ДОБЫЧА ЗОЛОТА НА ЮГЕ ЯКУТИИ ДО НАЧАЛА КОМПЛЕКСНОГО ПРОМЫШЛЕННОГО ОСВОЕНИЯ) // История, проблемы и перспективы развития Южной Якутии: Материалы всероссийской научно-практической конференции, посвященной 35-летию города Нерюнгри (г. Нерюнгри, 5-6.11.2010). - Нерюнгри: Изд-во ТИ(ф) СВФУ, 2010. - С. 276-279.

3. Антоненков Д.В. Прогнозирования электропотребления электротехнического комплекса угольного разреза (на примере филиала ОАО ХК «Якутуголь» разрез

«Нерюнгринский») // XI всероссийская научно-практическая конференция молодых ученых, аспирантов и студентов в г. Нерюнгри, посвященная 75-летию Высшего образования в Якутии и 35-летию города Нерюнгри (2-3 апреля 2010 г.): Материалы конференции. В 2-х частях. – Часть 1. Секции 1-2. - Нерюнгри: Изд-во Технический институт (ф) ЯГУ, 2010. - С. 150-153.

4. Антоненков Д.В., Шарипова А.Р., Находкина А.А. Ценологическое влияние на электропотребление промышленных предприятий Нерюнгринского района // Электроэнергия: от получения и распределения до эффективного использования: материалы Всероссийской научно-технической конференции, г. Томск, Национальный исследовательский Томский политехнический университет, 25-28.052010. – Томск: Изд-во ТПУ, 2010. – С. 7-9.

5. Ахмедов Т.А. Коренные народы Крайнего Севера в годы ВОВ // XI всероссийская научно-практическая конференция молодых ученых, аспирантов и студентов в г. Нерюнгри, посвященная 75-летию Высшего образования в Якутии и 35-летию города Нерюнгри (2-3 апреля 2010 г.): конференции. В 2-х частях. – Часть 2. Секция 3. - Нерюнгри: Изд-во Технический институт (ф) ЯГУ, 2010. - С. 397-399.

6. Баринова Н.В. Оценка углов устойчивых откосов бортов участка «Мироновский» Белогорского месторождения // История, проблемы и перспективы развития Южной Якутии: Материалы всероссийской научно-практической конференции, посвященной 35-летию города Нерюнгри (г. Нерюнгри, 5-6.11.2010). - Нерюнгри: Изд-во ТИ(ф) СВФУ, 2010. - С. 28-30.

7. Боровская Л.М., Хода Л.Д. Мероприятия адаптивной двигательной рекреации детей с отклонениями в состоянии здоровья / Боровская Л.М., Хода Л.Д. // Физическая культура и сорт в современном обществе: Труды Всероссийской научной конференции, ДВГАФК, 26-27.03.2009 г. – Хабаровск: Изд-во ДВГУПС, 2009. – С. 256-258.

8. Боровская Л.М., Хода Л.Д. Методика занятий детским фитнесом с детьми старшего дошкольного возраста с НОДА и ЦНС / Боровская Л.М., Хода Л.Д. // Физическая культура и сорт в современном обществе: Труды Всероссийской научной конференции, ДВГАФК, 26-27.03.2009 г. – Хабаровск: Изд-во ДВГУПС, 2009. – С.19-21.

9. Воронова О.П. О роли развивающей функции обучения математическим дисциплинам в формировании личностных качеств студентов // Научная интернет-конференция с международным участием «Актуальные вопросы дидактики современного профессионального образования». – Тюмень, 2009.

10. Воронова О.П. Обучение математическим дисциплинам будущих инженеров // Современные технологии в Российской системе образования: Сборник статей VII Всероссийской научно-практической конференции / МНИЦ ПГСХА. - Пенза: РИО ПГСХА, 2009. – С. 55-58.

11. Воронова О.П. Повышение качества высшего профессионального образования при подготовке будущих инженеров по циклу математических дисциплин // Проблемы управления качеством образования в вузе: Сборник статей всероссийской научно-практической конференции. – Пенза: РИО ПГСХА, 2006. – С.76-79.

12. Ворсина Е.В. Основные направления повышения эксплуатационной эффективности карьерного автотранспорта // Научно-технические проблемы транспорта, промышленности и образования: труды Всероссийской научно-практической конференции, г. Хабаровск, ДВГУПС, 21-23.04.2010 г. В 6-ти томах. – Хабаровск: Изд-во ДВГУПС, 2010. – Т. 1. – С. 146-151.

13. Гриб Г.В. К ВОПРОСУ ВОЗМОЖНОСТИ ПРОГНОЗА СЕЙСМИЧЕСКИОПАСНЫХ РАЙОНОВ В ЮЖНОЙ ЯКУТИИ // История, проблемы и перспективы развития Южной Якутии: Материалы всероссийской научно-практической конференции, посвященной 35-летию города Нерюнгри (г. Нерюнгри, 5-6.11.2010). - Нерюнгри: Изд-во ТИ(ф) СВФУ, 2010. - С. 47-57.

14. Гриб Н.Н., Сясько А.А., Качаев А.В., Дэмберел С., Имаев В.С., Смекалин О.П., Чипизубов А.В. Признаки сильных палеосейсмогенных деформаций в окрестностях г. Улан-Батора по геологическим и геофизическим данным (МНР) // История, проблемы и перспективы развития Южной Якутии: Материалы всероссийской научно-практической конференции, посвященной 35-летию города Нерюнгри (г. Нерюнгри, 5-6.11.2010). - Нерюнгри: Изд-во ТИ(ф) СВФУ, 2010. - С. 58-62.

15. Друми К.А. Факторы, влияющие на качество знаний студентов // Материалы Всероссийской научно-практической конференции «Проблемы управления качеством образования в ВУЗе», Межотраслевой научно-информационный центр ПГСЧА - Пенза: РИО ПГСХА, 2009. - С. 57-59.

16. Друми К.А. Деятельность профессорско–преподавательского состава и успеваемость студентов // Материалы Всероссийской научно-практической конференции «Проблемы управления качеством образования в ВУЗе», Межотраслевой научно-информационный центр ПГСЧА - Пенза: РИО ПГСХА, 2009. - С. 59-62.

17. Зайцева Н.В. О деятельности лаборатории прикладной ботаники и экологии Технического института Якутского государственного университета в г. Нерюнгри (2000 – 2010 гг.) // История, проблемы и перспективы развития Южной Якутии: Материалы всероссийской научно-практической конференции, посвященной 35-летию города Нерюнгри (г. Нерюнгри, 5-6.11.2010). - Нерюнгри: Изд-во ТИ(ф) СВФУ, 2010. - С. 69-76.

18. Зарипова С.Н., Квагинидзе В.С., Юданова В.В. СОСТОЯНИЕ ОКРУЖАЮЩЕЙ СРЕДЫ КАК ИНДИКАТОР УРОВНЯ ПРОМЫШЛЕННОГО ОСВОЕНИЯ ЮЖНОЙ ЯКУТИИ // История, проблемы и перспективы развития Южной Якутии: Материалы всероссийской научно-практической конференции, посвященной 35-летию города Нерюнгри (г. Нерюнгри, 5-6.11.2010). - Нерюнгри: Изд-во ТИ(ф) СВФУ, 2010. - С. 176-182.

19. Зарипова С.Н., Юданова В.В. О безопасном управлении экскаваторно-автомобильным комплексом горнодобывающего предприятия // Проблемы безопасности жизнедеятельности в техносфере: Материалы Всероссийской научной конференции, г. Благовещенск: Амурский гос. ун-т. – Благовещенск: Изд-во АмГУ, 2010. – С. 80-83.

20. Земская О.П. Эффективность внедрения информационных технологий в подготовку инженеров энергетических специальностей // Электроэнергия: от получения и распределения до эффективного использования: материалы Всероссийской научно-технической конференции, г. Томск, Национальный исследовательский Томский политехнический университет, 25-28.052010. – Томск: Изд-во ТПУ, 2010. – С. 21-22.

21. Иванов А.С. Анализ известных способов предотвращения обрушений пород кровли // История, проблемы и перспективы развития Южной Якутии: Материалы всероссийской научно-практической конференции, посвященной 35-летию города Нерюнгри (г. Нерюнгри, 5-6.11.2010). - Нерюнгри: Изд-во ТИ(ф) СВФУ, 2010. - С. 79-84.

22. Игонина С.В., Сысоева О.А. Мотив превращения в повести И. Пронина "Дым над Ульшаном" // Материалы Всероссийской научной конференции "Фантастика и современное мифотворчество". - Электронный сборник Интернет-публикаций. – Режим доступа: www.philol.khb.ru.

23. Имаев В.С., Имаева Л.П., Бесстрашнов В.М., Стром А.Л., Гриб Н.Н., Никитин В.М. ОСОБЕННОСТИ ПРОВЕДЕНИЯ РАБОТ ПО УТОЧНЕНИЮ ИСХОДНОЙ СЕЙСМИЧЕСКОЙ ОПАСНОСТИ (УИС – УСО) МАЛОАКТИВНЫХ СЕВЕРНЫХ ФРАГМЕНТОВ АЛДАНСКОГО ЩИТА (РАЙОНОВ СТРОИТЕЛЬСТВА ЮЖНО-ЯКУСТКИХ МЕГАПРОЕКТОВ) // История, проблемы и перспективы развития Южной Якутии: Материалы всероссийской научно-практической конференции, посвященной 35-летию города Нерюнгри (г. Нерюнгри, 5-6.11.2010). - Нерюнгри: Изд-во ТИ(ф) СВФУ, 2010. - С. 7-13.

24. Квашнина Т.П. Языковая метафора как инструмент «отстранения» в литературно-художественном дискурсе // XI всероссийская научно-практическая конференция молодых ученых, аспирантов и студентов в г. Нерюнгри, посвященная 75-летию Высшего образования в Якутии и 35-летию города Нерюнгри (2-3 апреля 2010 г.): конференции. В 2-х частях. – Часть 2. Секция 3. - Нерюнгри: Изд-во Технический институт (ф) ЯГУ, 2010. - С.

25. Киушкина В.Р. Ценологический анализ рейтинга улусов РС (Якутия) // Материалы 40-ой Всероссийской научно-практической конференции с элементами научной школы для молодежи (с международным участием) «Федоровские чтения – 2010», 16-19 ноября 2010 г. – М.: Издательство МЭИ ТУ, 2010. – С. 289-291.

26. Киушкина В.Р. Ценологический подход к анализу региональных источников электроэнергии. // XI всероссийская научно-практическая конференция молодых ученых, аспирантов и студентов в г. Нерюнгри, посвященная 75-летию Высшего образования в Якутии и 35-летию города Нерюнгри (2-3 апреля 2010 г.): Материалы конференции. В 2-х частях. – Часть 1. Секции 1-2. - Нерюнгри: Изд-во Технический институт (ф) ЯГУ, 2010. - С. 162-165.

27. Киушкина В.Р. Ценологический ранговый анализ рейтинга улусов РС(Якутия) по электропотреблению // Электроэнергия: от получения и распределения до эффективного использования: материалы Всероссийской научно-технической конференции, г. Томск, Национальный исследовательский Томский политехнический университет, 25-28.052010. – Томск: Изд-во ТПУ, 2010. – С. 23-25.

28. Корсакова Т.А. Соуправление научным мышлением студентов на основе теории фреймов как эпистемологических смыслов // История, проблемы и перспективы развития Южной Якутии: Материалы всероссийской научно-практической конференции, посвященной 35-летию города Нерюнгри (г. Нерюнгри, 5-6.11.2010). - Нерюнгри: Изд-во ТИ(ф) СВФУ, 2010. - С. 306-309.

29. Корсакова Т.А. Толерантность как парадокс соуправляемой личности политехнологического профессионала поликультурного образовательного

пространства // Труды Всероссийской научно-практической конференции «Системный подход в вопросах формирования молодежной политики со стороны общества и государства», Свободнинский филиал ДВГУПС. - Т. 2. - Свободный, 2010. - С. 162-168.

30. Ли А.В., Яковлева Л.А. Системные отношения в топонимии (на материале ойконимов Алданского улуса) // XI всероссийская научно-практическая конференция молодых ученых, аспирантов и студентов в г. Нерюнгри, посвященная 75-летию Высшего образования в Якутии и 35-летию города Нерюнгри (2-3 апреля 2010 г.): конференции. В 2-х частях. – Часть 2. Секция 3. - Нерюнгри: Изд-во Технический институт (ф) ЯГУ, 2010. - С. 226-228.

31. Литвиненко А.В., Вдовиченко В.И., Шипицын Ю.А. Опыт и результаты исследований подземной газификации угля в Якутии // История, проблемы и перспективы развития Южной Якутии: Материалы всероссийской научно-практической конференции, посвященной 35-летию города Нерюнгри (г. Нерюнгри, 5-6.11.2010). - Нерюнгри: Изд-во ТИ(ф) СВФУ, 2010. - С. 106-112.

32. Максимов Е.П., Никитин В.М. ПЕРСПЕКТИВЫ ВЫЯВЛЕНИЯ НОВЫХ КРУПНЫХ ЗОЛОТО- И УРАНОВОРУДНЫХ МЕСТОРОЖДЕНИЙ В ЦЕНТРАЛЬНО-АЛДАНСКОМ РАЙОНЕ // История, проблемы и перспективы развития Южной Якутии: Материалы всероссийской научно-практической конференции, посвященной 35-летию города Нерюнгри (г. Нерюнгри, 5-6.11.2010). - Нерюнгри: Изд-во ТИ(ф) СВФУ, 2010. - С. 118-123.

33. Малеева Е.В. Перспективы и проблемы развития Технологического парка в Нерюнгринском районе // История, проблемы и перспективы развития Южной Якутии: Материалы всероссийской научно-практической конференции, посвященной 35-летию города Нерюнгри (г. Нерюнгри, 5-6.11.2010). - Нерюнгри: Изд-во ТИ(ф) СВФУ, 2010. - С. 311-316.

34. Мишина В.В. (ЭС-09), Новичихина Е.В. ПРОБЛЕМЫ ОТКРЫТОЙ ДОБЫЧИ УГЛЯ И ПУТИ ИХ РЕШЕНИЯ В Г. НЕРЮНГРИ // Заочные электронные конференции Российской Академии естествознания (продолжающееся издание). – Электронный ресурс. – Режим доступа: http://www.econf.rae.ru/article/5727.

35. Мишина В.В. (ЭС-09), Новичихина Е.В. СТАТИСТИКА УПОТРЕБЛЕНИЯ АЛКОГОЛЯ СРЕДИ СТУДЕНТОВ ТИ (ф) ГОУ ВПО ЯГУ ГОРОДА НЕЮНГРИ // Заочные электронные конференции Российской Академии естествознания (продолжающееся издание). – Электронный ресурс. – Режим доступа: http://www.econf.rae.ru/article/5728.

36. Моргунов И.В. Методы управления скоростью подвигания горных работ // История, проблемы и перспективы развития Южной Якутии: Материалы всероссийской научно-практической конференции, посвященной 35-летию города Нерюнгри (г. Нерюнгри, 5-6.11.2010). - Нерюнгри: Изд-во ТИ(ф) СВФУ, 2010. - С. 123-125.

37. Никитин В.М., Зарипова С.Н. ТЕХНИЧЕСКИЙ ИНСТИТУТ В СОЦИАЛЬНО-ЭКОНОМИЧЕСКОМ ПРОСТРАНСТВЕ ЮЖНО-ЯКУТСКОГО РЕГИОНА // История, проблемы и перспективы развития Южной Якутии: Материалы всероссийской научно-практической конференции, посвященной 35-летию города Нерюнгри (г. Нерюнгри, 5-6.11.2010). - Нерюнгри: Изд-во ТИ(ф) СВФУ, 2010. - С. 342-345.

38. Никитин В.М., Статива А.С. МАТЕМАТИЧЕСКОЕ МОДЕЛИРОВАНИЕ ПОИСКОВЫХ, ПОИСКОВО-ОЦЕНОЧНЫХ И РАЗВЕДОЧНЫХ РАБОТ ЮЖНОЙ ЧАСТИ ЧАРО-ТОККИНСКОГО ЖЕЛЕЗОРУДНОГО РАЙОНА // История, проблемы и перспективы развития Южной Якутии: Материалы всероссийской научно-практической конференции, посвященной 35-летию города Нерюнгри (г. Нерюнгри, 5-6.11.2010). - Нерюнгри: Изд-во ТИ(ф) СВФУ, 2010. - С. 132-134.

39. Никитин В.М., Трофименко С.В., Овсюченко А.Н., Рогожин Е.А., Гриб Н.Н. Сейсмотенктоническая позиция Темулякитской системы разломов // Кайнозойский континентальный рифтогенез: Материалы всероссийского симпозиума с международным участием, посвященного памяти Н.А. Логачева в связи с 80-летием со дня рождения / Под редакцией Е.В. Склярова, С.В. Рассказова. – Т. 2. - Иркутск: Институт земной коры СО РАН. – С. 249-252.

40. Новаковская В.С. Роль психологической компетентности в формировании ценностных ориентаций молодежи // Материалы II Всероссийских Ильинских молодежных научно-богословских чтений; г. Шадринск, 11.12.2009 г. - Шадринск, 2009. - С. 164-167.

41. Новаковская В.С. Становление профессиональной культуры молодежи посредством развития психологической компетентности // Материалы Всероссийской научной конференции. «Молодежь в науке XXI века. Контекст: Становление профессиональной культуры молодежи». - Ульяновск, 2010. - С. 192-195.

42. Новичихина Е.В. Физическое воспитание студентов в специальных медицинских группах // История, проблемы и перспективы развития Южной Якутии: Материалы всероссийской научно-практической конференции, посвященной 35-летию города Нерюнгри (г. Нерюнгри, 5-6.11.2010). - Нерюнгри: Изд-во ТИ(ф) СВФУ, 2010. - С. 317-320.

43. Новичихина Е.В., Мишина В.В. Экологические проблемы и их решения, связанные с горнодобывающей деятельностью в г. Нерюнгри // История, проблемы и перспективы развития Южной Якутии: Материалы всероссийской научно-практической конференции, посвященной 35-летию города Нерюнгри (г. Нерюнгри, 5-6.11.2010). - Нерюнгри: Изд-во ТИ(ф) СВФУ, 2010. - С. 134-136.

44. Новичихина Е.В., Протопопов А.А. Динамика загрязнения атмосферы выхлопными газами в городе Нерюнгри. Влияние на здоровье человека // История, проблемы и перспективы развития Южной Якутии: Материалы всероссийской научно-практической конференции, посвященной 35-летию города Нерюнгри (г. Нерюнгри, 5-6.11.2010). - Нерюнгри: Изд-во ТИ(ф) СВФУ, 2010. - С. 137-140.

45. Олефиренко В.С., Старостина Л.В. Энергообеспечение роста валового регионального продукта Республики Саха (Якутия) // XI всероссийская научно-практическая конференция молодых ученых, аспирантов и студентов в г. Нерюнгри, посвященная 75-летию Высшего образования в Якутии и 35-летию города Нерюнгри (2-3 апреля 2010 г.): Материалы конференции. В 2-х частях. – Часть 1. Секции 1-2. - Нерюнгри: Изд-во Технический институт (ф) ЯГУ, 2010. - С. 177-180.

46. Осипова О.И. К теории жанра романа. Романное слово // XI всероссийская научно-практическая конференция молодых ученых, аспирантов и студентов в г. Нерюнгри, посвященная 75-летию Высшего образования в Якутии и 35-летию города Нерюнгри

(2-3 апреля 2010 г.): конференции. В 2-х частях. – Часть 2. Секция 3. - Нерюнгри: Изд-во Технический институт (ф) ЯГУ, 2010. - С. 234-237.

47. Осипова О.И., Игонина С.В. Цикл Ольги Громыко "Сказка-ложь, узнайте правду" в контексте фольклорной традиции // Материалы Всероссийской научной конференции "Фантастика и современное мифотворчество". - Электронный сборник Интернет-публикаций. – Режим доступа: www.philol.khb.ru.

48. Панафидина Т.А. Информационная система поддержки системы менеджмента качества вуза // Проблемы управления качеством образования в вузе: сборник статей IV Всероссийской научно-практической конференции, МНИЦ ПГСХА. – Пенза: РИО ПГСХА, 2009. – С.125-129.

49. Панков Н.И. ТЕОРЕТИЧЕСКИЙ КОНСТРУКТ ВОСПРОИЗВОДСТВА МЕХАНИЗМА УПРАВЛЕНИЯ ТРУДОМ, ОСНОВАНИЯ ЕГО СОВЕРШЕНСТВОВАНИЯ // История, проблемы и перспективы развития Южной Якутии: Материалы всероссийской научно-практической конференции, посвященной 35-летию города Нерюнгри (г. Нерюнгри, 5-6.11.2010). - Нерюнгри: Изд-во ТИ(ф) СВФУ, 2010. - С. 321-325.

50. Петранцов В.Т. Мегапроекты Южной Якутии – шаг в будущее (от формирования ТПК до реализации мегапроектов в России) // История, проблемы и перспективы развития Южной Якутии: Материалы всероссийской научно-практической конференции, посвященной 35-летию города Нерюнгри (г. Нерюнгри, 5-6.11.2010). - Нерюнгри: Изд-во ТИ(ф) СВФУ, 2010. - С. 325-334.

51. Пилипенко Ю.Ю., Киушкина В.Р. ВНЕДРЕНИЕ БИОГАЗОВЫХ ТЕХНОЛОГИЙ В ЮЖНО-ЯКУТСКОМ РЕГИОНЕ // История, проблемы и перспективы развития Южной Якутии: Материалы всероссийской научно-практической конференции, посвященной 35-летию города Нерюнгри (г. Нерюнгри, 5-6.11.2010). - Нерюнгри: Изд-во ТИ(ф) СВФУ, 2010. - С. 237-239.

52. Питнава Т.А. Республиканская спартакиада инвалидов как метод объединения людей. Материалы XIII Всероссийской научно-практической конференция «Современные проблемы физической культуры и спорта», г. Хабаровск, ДВГАФК, 20.11.2009 г. – Хабаровск: изд-во ДВГАФК, 2010. – С. 227-228.

53. Погуляева И.А. К антропогенной адаптированности северной пищухи *Ochotona hyperborea Pallas* Якутии // XI всероссийская научно-практическая конференция молодых ученых, аспирантов и студентов в г. Нерюнгри, посвященная 75-летию Высшего образования в Якутии и 35-летию города Нерюнгри (2-3 апреля 2010 г.): Материалы конференции. В 2-х частях. – Часть 1. Секции 1-2. - Нерюнгри: Изд-во Технический институт (ф) ЯГУ, 2010. - С. 317-320.

54. Полумискова Л.А., Лапина К.Г. Нравственный аспект в формировании здорового образа жизни младших школьников // Материалы II Всероссийской научной конференции с международным участием: Научное творчество XXI века. В мире научных открытий. - Часть 5, № 4., г. Красноярск, май 2010 г. - Красноярск: Изд-во: Инновационный центр, 2010. – С. 67-69.

55. Прокопенко Л.А. Повышение интереса девушек к занятиям физкультурой и спортом в вузе // Материалы XIII Всероссийской научной конференции «Современные проблемы физической культуры и спорта», г. Хабаровск, ДВГАФК, 23.11.2009 г. – Хабаровск: изд-во ДВГАФК, 2010. – С. 238-241.

56. Прокопенко Л.А. ПОВЫШЕНИЕ ЭФФЕКТИВНОСТИ ФИЗИЧЕСКОГО ВОСПИТАНИЯ ТИ (Ф) СВФУ С ИСПОЛЬЗОВАНИЕМ АЭРОБИКИ И ФИТНЕСА // История, проблемы и перспективы развития Южной Якутии: Материалы всероссийской научно-практической конференции, посвященной 35-летию города Нерюнгри (г. Нерюнгри, 5-6.11.2010). - Нерюнгри: Изд-во ТИ(ф) СВФУ, 2010. - С. 334-337.

57. Пушкаревский Ю.С. Разработка программы отображения сейсмичности «EARTHQAKE ANALYZER» на основе ГИС технологий // XI всероссийская научно-практическая конференция молодых ученых, аспирантов и студентов в г. Нерюнгри, посвященная 75-летию Высшего образования в Якутии и 35-летию города Нерюнгри (2-3 апреля 2010 г.): Материалы конференции. В 2-х частях. – Часть 1. Секции 1-2. - Нерюнгри: Изд-во Технический институт (ф) ЯГУ, 2010. - С. 256-258.

58. Разумневич Д.К. (ПР-06), Литвиненко А.В. Лабораторные исследования процессов подземной газификации бурых углей Кангаласского месторождения Ленского угольного бассейна // XI всероссийская научно-практическая конференция молодых ученых, аспирантов и студентов в г. Нерюнгри, посвященная 75-летию Высшего образования в Якутии и 35-летию города Нерюнгри (2-3 апреля 2010 г.): Материалы конференции. В 2-х частях. – Часть 1. Секции 1-2. - Нерюнгри: Изд-во Технический институт (ф) ЯГУ, 2010. - С. 73-75.

59. Самигулина Ю.Р., Стефанов В.К. Исследование эксплуатационной надежности систем электроснабжения угольного разреза «Нерюнгринский» // Электроэнергия: от получения и распределения до эффективного использования: материалы Всероссийской научно-технической конференции, г. Томск, Национальный исследовательский Томский политехнический университет, 25-28.05.2010. – Томск: Изд-во ТПУ, 2010. – С. 307-309.

60. Самохина В.М. Проверка статистических гипотез в педагогических исследованиях с применением критерия Стьюдента // XI всероссийская научно-практическая конференция молодых ученых, аспирантов и студентов в г. Нерюнгри, посвященная 75-летию Высшего образования в Якутии и 35-летию города Нерюнгри (2-3 апреля 2010 г.): Материалы конференции. В 2-х частях. – Часть 1. Секции 1-2. - Нерюнгри: Изд-во Технический институт (ф) ЯГУ, 2010. - С. 258-261.

61. Старостина Л.В. Рационализация топливно-энергетического баланса как способ повышения эффективности топливно-энергетического комплекса Республики Саха (Якутия) // Электроэнергия: от получения и распределения до эффективного использования: материалы Всероссийской научно-технической конференции, г. Томск, Национальный исследовательский Томский политехнический университет, 25-28.052010. – Томск: Изд-во ТПУ, 2010. – С. 64-65.

62. Старостина Л.В. Электроэнергетика в топливно-энергетическом комплексе Республики Саха (Якутия). // XI всероссийская научно-практическая конференция молодых ученых, аспирантов и студентов в г. Нерюнгри, посвященная 75-летию Высшего образования в Якутии и 35-летию города Нерюнгри (2-3 апреля 2010 г.): Материалы конференции. В 2-х частях. – Часть 1. Секции 1-2. - Нерюнгри: Изд-во Технический институт (ф) ЯГУ, 2010. - С. 189-191.

63. Темиршина О.Р. Символ как сложная семантическая система // XI всероссийская научно-практическая конференция молодых ученых, аспирантов и студентов в г. Нерюнгри, посвященная 75-летию Высшего образования в Якутии и 35-летию города

Нерюнгри (2-3 апреля 2010 г.): конференции. В 2-х частях. – Часть 2. Секция 3. - Нерюнгри: Изд-во Технический институт (ф) ЯГУ, 2010. - С. 261-263.

64. Трофименко С.В., Гриб Н.Н., Никитин В.М., Морозова В.Е., Пушкаревский Ю.С., Терещенко М.В., Маршалов А.Я., Веремеенко Н.А. МОДЕЛИРОВАНИЕ СЕЙСМИЧЕСКОЙ ОПАСНОСТИ ЮЖНОЙ ЯКУТИИ НА ОСНОВЕ ФРАКТАЛЬНЫХ МНОЖЕСТВ В ГЕОИНФОРМАЦИОННОЙ СРЕДЕ MAPINFO и GOOGLE // История, проблемы и перспективы развития Южной Якутии: Материалы всероссийской научно-практической конференции, посвященной 35-летию города Нерюнгри (г. Нерюнгри, 5-6.11.2010). - Нерюнгри: Изд-во ТИ(ф) СВФУ, 2010. - С. 145-150.

65. Фофонова М.А. Концепт «еврей» в «гариках» Игоря Губермана // XI всероссийская научно-практическая конференция молодых ученых, аспирантов и студентов в г. Нерюнгри, посвященная 75-летию Высшего образования в Якутии и 35-летию города Нерюнгри (2-3 апреля 2010 г.): конференции. В 2-х частях. – Часть 2. Секция 3. - Нерюнгри: Изд-во Технический институт (ф) ЯГУ, 2010. – С. 264-267.

66. Чаунина Н.В. «Опять поминальный приблизился час…»: к вопросу о жанровом своеобразии «военной» лирики А.А. Ахматовой // XI всероссийская научно-практическая конференция молодых ученых, аспирантов и студентов в г. Нерюнгри, посвященная 75-летию Высшего образования в Якутии и 35-летию города Нерюнгри (2-3 апреля 2010 г.): конференции. В 2-х частях. – Часть 2. Секция 3. - Нерюнгри: Изд-во Технический институт (ф) ЯГУ, 2010. - С. 267-270.

67. Чепиль А.Р. Стратегия развертывания и воспроизводства потенциала рабочей силы // XI всероссийская научно-практическая конференция молодых ученых, аспирантов и студентов в г. Нерюнгри, посвященная 75-летию Высшего образования в Якутии и 35-летию города Нерюнгри (2-3 апреля 2010 г.): конференции. В 2-х частях. – Часть 2. Секция 3. - Нерюнгри: Изд-во Технический институт (ф) ЯГУ, 2010. - С. 427-428.

68. Чепиль А.Р. Структура, функции и семантические типы парцелляции в русском и английском языке // XI всероссийская научно-практическая конференция молодых ученых, аспирантов и студентов в г. Нерюнгри, посвященная 75-летию Высшего образования в Якутии и 35-летию города Нерюнгри (2-3 апреля 2010 г.): конференции. В 2-х частях. – Часть 2. Секция 3. - Нерюнгри: Изд-во Технический институт (ф) ЯГУ, 2010. - С. 324-326.

69. Чехунова О.А. Основные экзистенциальные мотивы и образы в эмигрантской лирике Георгия Иванова // XI всероссийская научно-практическая конференция молодых ученых, аспирантов и студентов в г. Нерюнгри, посвященная 75-летию Высшего образования в Якутии и 35-летию города Нерюнгри (2-3 апреля 2010 г.): конференции. В 2-х частях. – Часть 2. Секция 3. - Нерюнгри: Изд-во Технический институт (ф) ЯГУ, 2010. - С. 272-274.

70. Шаманина С.А. Обоснование видов анкерной крепи подготовительных горных выработок в сложных горно-геологических условиях (на примере Нерюнгринского месторождения) // История, проблемы и перспективы развития Южной Якутии: Материалы всероссийской научно-практической конференции, посвященной 35-летию города Нерюнгри (г. Нерюнгри, 5-6.11.2010). - Нерюнгри: Изд-во ТИ(ф) СВФУ, 2010. - С. 163-169.

71. Шарипова А.Р. Строительство мини-НПЗ на территории Южной Якутии как реализация энергосберегающих проектов. // XI всероссийская научно-практическая

конференция молодых ученых, аспирантов и студентов в г. Нерюнгри, посвященная 75-летию Высшего образования в Якутии и 35-летию города Нерюнгри (2-3 апреля 2010 г.): Материалы конференции. В 2-х частях. – Часть 1. Секции 1-2. - Нерюнгри: Изд-во Технический институт (ф) ЯГУ, 2010. - С. 194-196.

72. Шахмалова И.Ж. Анализ моделей межкультурной компетенции личности // XI всероссийская научно-практическая конференция молодых ученых, аспирантов и студентов в г. Нерюнгри, посвященная 75-летию Высшего образования в Якутии и 35-летию города Нерюнгри (2-3 апреля 2010 г.): конференции. В 2-х частях. – Часть 2. Секция 3. - Нерюнгри: Изд-во Технический институт (ф) ЯГУ, 2010. - С. 195-198.

73. Шацева А.А., Киушкина В.Р. ОЦЕНКА ВНЕДРЕНИЯ НВИЭ ДЕЦЕНТРАЛИЗОВАННОЙ ЗОНЫ ЯКУТИИ // История, проблемы и перспективы развития Южной Якутии: Материалы всероссийской научно-практической конференции, посвященной 35-летию города Нерюнгри (г. Нерюнгри, 5-6.11.2010). - Нерюнгри: Изд-во ТИ(ф) СВФУ, 2010. - С. 258-263.

74. Юданова В.В. АНАЛИЗ ВОЗДЕЙСТВИЯ ВРЕДНЫХ ВЫБРОСОВ, ОБУСЛОВЛЕННЫХ РАЗВИТИЕМ ПРЕДПРИЯТИЙ ТОПЛИВНО-ЭНЕРГЕТИЧЕСКОГО КОМПЛЕКСА, НА ЗДОРОВЬЕ НАСЕЛЕНИЯ // История, проблемы и перспективы развития Южной Якутии: Материалы всероссийской научно-практической конференции, посвященной 35-летию города Нерюнгри (г. Нерюнгри, 5-6.11.2010). - Нерюнгри: Изд-во ТИ(ф) СВФУ, 2010. - С. 170-176.

75. Ядреева Л.Д., Яковлева Л.А. К вопросу о лингвистическом аспекте переименований топообъектов на территории Олекминского улуса РС (Я) // XI всероссийская научно-практическая конференция молодых ученых, аспирантов и студентов в г. Нерюнгри, посвященная 75-летию Высшего образования в Якутии и 35-летию города Нерюнгри (2-3 апреля 2010 г.): конференции. В 2-х частях. – Часть 2. Секция 3. - Нерюнгри: Изд-во Технический институт (ф) ЯГУ, 2010. - С. 280-281.

- других:

1. Авилова Е.Р. Опыт преподавания национально-региональной литературы (на примере изучения литературы Сибири и Дальнего Востока) // Вестник Технического института (филиала) Якутского государственного университета. - Выпуск 4. - Нерюнгри: Изд-во ТИ(ф)ЯГУ, 2009. - С. 106-110.

2. Авилова Е.Р. Телесность как основная универсалия авангардной модели мира (на примере творчества Е. Летова // Русская рок-поэзия: текст и контекст. - Вып. 11. – Тверь, 2010. - С. 12 -16.

3. Авилова Е.Р. Шаманский мифологический комплекс в контексте авангардного мифологизма // Актуальные вопросы современной науки и образования. - Красноярск. 2010. - С. 56-60.

4. Акинин М.А., Веселова В.В. Памяти Георгия Анатольевича Караваева (Педагог. Философ. Человек) // Вестник Технического института (филиала) Якутского государственного университета. - Выпуск 4. - Нерюнгри: Изд-во ТИ(ф)ЯГУ, 2009. - С. 112-114.

5. Акинина Л.Н., Акинин М.А. Патриотическое воспитание молодежи // Вестник Технического института (филиала) Якутского государственного университета. - Выпуск 4. - Нерюнгри: Изд-во ТИ(ф)ЯГУ, 2009. - С. 110-111.

6. Ахмедов Т.А. Процесс легализации курдской оппозиции в Турции в 90-е годы XX века // Вестник Технического института (филиала) Якутского государственного университета. - Выпуск 4. - Нерюнгри: Изд-во ТИ(ф)ЯГУ, 2009. - С. 114-120.

7. Ахмедова Л.А. (АО-07), **Новичихина Е.В.** Жизнь и традиции коренных народов Севера // Образование. Духовность. Здоровье детей и молодежи: Материалы районной научной конференции студентов и школьников (г. Нерюнгри, 12 декабря 2009 года). - Нерюнгри: Изд-во ТИ(ф) СВФУ, 2010. - С. 7-12.

8. Ахмедова С.А. (ПНО-07), **Новичихина Е.В.** Влияние йоги на организм человека // Образование. Духовность. Здоровье детей и молодежи: Материалы районной научной конференции студентов и школьников (г. Нерюнгри, 12 декабря 2009 года). - Нерюнгри: Изд-во ТИ(ф) СВФУ, 2010. - С. 3-7.

9. Баранов А.В. (ОГР-07), **Новичихина Е.В.** Методические особенности занятий атлетической гимнастикой // Образование. Духовность. Здоровье детей и молодежи: Материалы районной научной конференции студентов и школьников (г. Нерюнгри, 6 декабря 2008 года). - Нерюнгри: Изд-во ТИ(ф) СВФУ, 2009. - С. 22-26.

10. Богданова Л.В. (АО-07), **Новичихина Е.В.** Иммунитет. Его роль в условиях карантина // Образование. Духовность. Здоровье детей и молодежи: Материалы районной научной конференции студентов и школьников (г. Нерюнгри, 12 декабря 2009 года). - Нерюнгри: Изд-во ТИ(ф) СВФУ, 2010. - С. 12-16.

11. Бораковский Д.А. Дополнительное утепление наружных ограждающих конструкций жилых помещений теплоизоляционными материалами на основе вспененного полиэтилена // Вестник Технического института (филиала) Якутского государственного университета. - Выпуск 4. - Нерюнгри: Изд-во ТИ(ф)ЯГУ, 2009. - С. 3-5.

12. Боровская Л.М. ОРГАНИЗАЦИЯ МЕРОПРИЯТИЙ ДВИГАТЕЛЬНОЙ РЕКРЕАЦИИ ДЛЯ ДЕТЕЙ 5-7 ЛЕТ В СПЕЦИАЛЬНОМ (КОРРЕКЦИОННОМ) ОБРАЗОВАТЕЛЬНОМ УЧРЕЖДЕНИИ // Сборник научных статей: Адаптивная двигательная рекреация с интеграционной направленностью детей с ограниченными возможностями здоровья: Нерюнгри: Изд-во Технического института, 2010. – С.12-14.

13. Боровская Л.М. Организация воспитательной и физкультурно-оздоровительной работы в институте // Вестник Технического института (филиала) Якутского государственного университета. - Выпуск 4. - Нерюнгри: Изд-во ТИ(ф)ЯГУ, 2009. - С. 123-126.

14. Боровская Л.М. ОСОБЕННОСТИ ОРГАНИЗАЦИИ ОЗДОРОВИТЕЛЬНО-РЕКРЕАКЦИОННЫХ МЕРОПРИЯТИЙ С ДЕТЬМИ 5-7 ЛЕТ С НАРУШЕНИЕМ ОПОРНО-ДВИГАТЕЛЬНОГО АППАРАТА И ЦНС // Сборник научных статей: Адаптивная двигательная рекреация с интеграционной направленностью детей с ограниченными возможностями здоровья: Нерюнгри: Изд-во Технического института, 2010. – С.6-10.

15. Боровская Л.М., Хода Л.Д. ДИНАМИКА ФИЗИЧЕСКОГО СОСТОЯНИЯ ДЕТЕЙ С НАРУШЕНИЯМИ ОПОРНО-ДВИГАТЕЛЬНОГО АППАРАТА И ЦНС НА ЗАНЯТИЯХ АДАПТИВНОЙ ДВИГАТЕЛЬНОЙ РЕКРЕАЦИИ // Сборник научных

статей: Адаптивная двигательная рекреация с интеграционной направленностью детей с ограниченными возможностями здоровья: Нерюнгри: Изд-во Технического института, 2010. – С.10 -12.

16. Боровская Л.М., Хода Л.Д. МЕРОПРИЯТИЯ АДАПТИВНОЙ ДВИГАТЕЛЬНОЙ РЕКРЕАЦИИ ДЕТЕЙ С ОТКЛОНЕНИЯМИ В СОСТОЯНИИ ЗДОРОВЬЯ // Сборник научных статей: Адаптивная двигательная рекреация с интеграционной направленностью детей с ограниченными возможностями здоровья: Нерюнгри: Изд-во Технического института, 2010. – С. 16-19.

17. Боровская Л.М., Хода Л.Д. ОСОБЕННОСТИ МЕТОДИКИ ЗАНЯТИЙ ДЕТСКИМ ФИТНЕСОМ С ДЕТЬМИ СТАРШЕГО ДОШКОЛЬНОГО ВОЗРАСТА С НАРУШЕНИЯМИ ОПОРНО-ДВИГАТЕЛЬНОГО АППАРАТА // Сборник научных статей: Адаптивная двигательная рекреация с интеграционной направленностью детей с ограниченными возможностями здоровья: Нерюнгри: Изд-во Технического института, 2010. – С.14-16.

18. Веселова В.В. Научная организация учебного процесса обучения в высших учебных заведениях // Многоуровневая система высшего профессионального образования в федеральном университете: Материалы научно-методической конференции (г. Нерюнгри, 27 февраля – 3 марта 2010 г.). - Нерюнгри: Изд-во ТИ(ф) СВФУ, 2010. - С. 85-88.

19. Веселова В.В. Факторы и критерии качества философского образования в подготовке будущих специалистов // Вестник Технического института (филиала) Якутского государственного университета. - Выпуск 4. - Нерюнгри: Изд-во ТИ(ф)ЯГУ, 2009. - С. 129-131.

20. Виноградова Л.П., Шаманова Т.А. К вопросу об организации и проведении производственной педагогической практики в школе // Многоуровневая система высшего профессионального образования в федеральном университете: Материалы научно-методической конференции (г. Нерюнгри, 27 февраля – 3 марта 2010 г.). - Нерюнгри: Изд-во ТИ(ф) СВФУ, 2010. - С. 33-38.

21. Воронова О.П. Личностноразвивающий потенциал математических дисциплин // Вестник Технического института (филиала) Якутского государственного университета. - Выпуск 4. - Нерюнгри: Изд-во ТИ(ф)ЯГУ, 2009. - С. 132-137.

22. Воронова О.П. Развитие творческого потенциала студентов инженерных специальностей в процессе обучения математике // Многоуровневая система высшего профессионального образования в федеральном университете: Материалы научно-методической конференции (г. Нерюнгри, 27 февраля – 3 марта 2010 г.). - Нерюнгри: Изд-во ТИ(ф) СВФУ, 2010. - С. 88-92.

23. Вычужин Т.А. Качество углей Денисовского месторождения, отрабатываемого подземным способом // Вестник Технического института (филиала) Якутского государственного университета. - Выпуск 4. - Нерюнгри: Изд-во ТИ(ф)ЯГУ, 2009. - С. 5-9.

24. Вычужин Т.А. Меры борьбы с притоком подземных вод в шахту «Денисовская» // Вестник Технического института (филиала) Якутского государственного университета. - Выпуск 4. - Нерюнгри: Изд-во ТИ(ф)ЯГУ, 2009. - С. 9-12.

25. Вычужин Т.А., Вычужина О.Т. Самостоятельная работа – форма внеаудиторной работы студентов // Многоуровневая система высшего профессионального образования в федеральном университете: Материалы научно-методической конференции (г. Нерюнгри, 27 февраля – 3 марта 2010 г.). - Нерюнгри: Изд-во ТИ(ф) СВФУ, 2010. - С. 92-97.

26. Галзутова В.С. (ПГС-06), **Новичихина Е.В.** Питание студентов // Образование. Духовность. Здоровье детей и молодежи: Материалы районной научной конференции студентов и школьников (г. Нерюнгри, 6 декабря 2008 года). - Нерюнгри: Изд-во ТИ(ф) СВФУ, 2009. - С. 5-8.

27. Голубева А.А., Игнатова О.А. (ФК-07), **Прокопенко Л.А**. Об отношении студентов к физической культуре и спорту // Образование. Духовность. Здоровье детей и молодежи: Материалы районной научной конференции студентов и школьников (г. Нерюнгри, 6 декабря 2008 года). - Нерюнгри: Изд-во ТИ(ф) СВФУ, 2009. - С. 30-32.

28. Горшкова Т.К. (ПНО-05), **Мамедова Л.В.** Роль развития творческих способностей в сохранении психического здоровья учащихся // Образование. Духовность. Здоровье детей и молодежи: Материалы районной научной конференции студентов и школьников (г. Нерюнгри, 12 декабря 2009 года). - Нерюнгри: Изд-во ТИ(ф) СВФУ, 2010. - С. 49-52.

29. Горячева И.А. (ПНО-05), **Мамедова Л.В.** Эстетическое воспитание как способ формирования психического здоровья школьников // Образование. Духовность. Здоровье детей и молодежи: Материалы районной научной конференции студентов и школьников (г. Нерюнгри, 12 декабря 2009 года). - Нерюнгри: Изд-во ТИ(ф) СВФУ, 2010. - С. 52-55.

30. Гриб Н.Н., Гриб Г.В. Мониторинг сейсмического воздействия промышленных взрывов на геосреду // Вестник Технического института (филиала) Якутского государственного университета. - Выпуск 4. - Нерюнгри: Изд-во ТИ(ф)ЯГУ, 2009. - С. 28-35.

31. Гриб Н.Н., Никитин В.М., Сясько А.А. Основные геологические факторы, отражающие изменчивость показателей качества углей в их естественном залегании // Вестник Технического института (филиала) Якутского государственного университета. - Выпуск 4. - Нерюнгри: Изд-во ТИ(ф)ЯГУ, 2009. - С 13-27.

32. Гриб Н.Н., Павлов С.С., Сясько А.А., Кузнецов П.Ю., Качаев А.В. Развитие экзогенных процессов в пределах эксплуатируемой железнодорожной трассы Беркакит-Томмот // Вестник Технического института (филиала) Якутского государственного университета. - Выпуск 4. - Нерюнгри: Изд-во ТИ(ф)ЯГУ, 2009. - С. 36-38.

33. Гриб Н.Н., Сясько А.А., Кузнецов П.Ю., Качаев А.В. К вопросу инженерно-геофизических исследований по объекту «Строительство подъездного железнодорожного пути к Эльгинскому месторождению углей (ст. Улак – ст. Эльга)». Участок км 125 – км 157/168 // Вестник Технического института (филиала) Якутского государственного университета. - Выпуск 4. - Нерюнгри: Изд-во ТИ(ф)ЯГУ, 2009. - С. 39-43.

34. Дмитриенко Я.Ю. (ПИ-08), **Прокопенко Л.А**. Питание спортсменов в соревновательный период // Образование. Духовность. Здоровье детей и молодежи:

Материалы районной научной конференции студентов и школьников (г. Нерюнгри, 6 декабря 2008 года). - Нерюнгри: Изд-во ТИ(ф) СВФУ, 2009. - С. 32-35.

35. Егорова В.С. (АО-08), **Прокопенко Л.А.** Организация двигательной деятельности студентов // Образование. Духовность. Здоровье детей и молодежи: Материалы районной научной конференции студентов и школьников (г. Нерюнгри, 6 декабря 2008 года). - Нерюнгри: Изд-во ТИ(ф) СВФУ, 2009. - С. 35-38.

36. Ёлкина Н.В. Распределение мест на предметных олимпиадах // Вестник Технического института (филиала) Якутского государственного университета. - Выпуск 4. - Нерюнгри: Изд-во ТИ(ф)ЯГУ, 2009. - С. 137-141.

37. Ёлкина Н.В. Самостоятельная работа студентов математического отделения по дисциплине информатика // Многоуровневая система высшего профессионального образования в федеральном университете: Материалы научно-методической конференции (г. Нерюнгри, 27 февраля – 3 марта 2010 г.). - Нерюнгри: Изд-во ТИ(ф) СВФУ, 2010. - С. 97-101.

38. Ефремова О.А. (ПНО-05), **Малыгаева Е.В.** Работа со сказкой как средство эмоционального развития младших школьников // Образование. Духовность. Здоровье детей и молодежи: Материалы районной научной конференции студентов и школьников (г. Нерюнгри, 12 декабря 2009 года). - Нерюнгри: Изд-во ТИ(ф) СВФУ, 2010. - С. 55-60.

39. Зайцева Н.В. Вехи научного поиска // “Alma Mater”: газета студентов и преподавателей ТИ(ф) ФГАОУ ВПО "СВФУ". - № 9 (44) от 2.11.2010 г. – С. 2-3.

40. Зайцева Н.В. Инвентаризация видового разнообразия и характеристика состояния растений местной флоры, выращиваемых на экспериментальной площадке лаборатории прикладной ботаники и экологии ТИ(ф) ФГАОУ ВПО "СВФУ" в г. Нерюнгри // Ботанические сады – центры изучения и сохранения биоразнообразия: Материалы региональной конференции, посвященной 90-летию З.Е. Кротовой, г. Якутск, ИБПК СО РАН, август, 2010 г. – Якутск, 2010. – С. 57-69.

41. Зайцева Н.В. О деятельности лаборатории прикладной ботаники и экологии в Техническом институте (филиале) Якутского государственного университета в г. Нерюнгри // Ботанические сады – центры изучения и сохранения биоразнообразия: Сборник научных трудов по материалам научно-практической конференции, г. Якутск, ЯГУ, 3.06.2008. – Вып. 3. – Якутск: Изд-во ЯГУ, 2009. - С. 24-26.

42. Зайцева Н.В. Так что же рядом с Техническим институтом? // «Просто Нюрка»: Новая нерюнгринская городская газета. – июль 2010.

43. Зарипова С.Н. Исследование социально-демографической ситуации в республике Саха (Якутия) // Вестник Технического института (филиала) Якутского государственного университета. - Выпуск 4. - Нерюнгри: Изд-во ТИ(ф)ЯГУ, 2009. - С. 142-152.

44. Зарипова С.Н. О задачах коллектива технического института по переходу на федеральные государственные образовательные стандарты высшего профессионального образования // Многоуровневая система высшего профессионального образования в федеральном университете: Материалы научно-методической конференции (г. Нерюнгри, 27 февраля – 3 марта 2010 г.). - Нерюнгри: Изд-во ТИ(ф) СВФУ, 2010. - С. 13-24.

45. Зарипова С.Н. О реализации решений Научно-методической конференции «проблемы качества подготовки специалистов высшего профессионального образования» // Многоуровневая система высшего профессионального образования в федеральном университете: Материалы научно-методической конференции (г. Нерюнгри, 27 февраля – 3 марта 2010 г.). - Нерюнгри: Изд-во ТИ(ф) СВФУ, 2010. - С. 5-13.

46. Захарова Л. А. Роль курса методики преподавания Литературы в профессиональном становлении выпускника-филолога // Многоуровневая система высшего профессионального образования в федеральном университете: Материалы научно-методической конференции (г. Нерюнгри, 27 февраля – 3 марта 2010 г.). - Нерюнгри: Изд-во ТИ(ф) СВФУ, 2010. - С. 38-41.

47. Захарова О.В. К вопросу о преподавании немецкого языка в Техническом институте (филиале) ГОУ ВПО «Якутский государственный университет» им. М.К. Аммосова // Deutsch in Jakutien: Probleme und Perspektiven. Beiträge wissenschaftlicher Deutschlehrerkonferenz im Rahmen der Deutschen Woche an der Fremdsprachefakultät von Staatlichen M.K.Ammosov Universität Jakutsk (23.Februar – 31 März 2008 Jakutsk). – Якутск: Изд-во Якутского госуниверситета, 2009. – С. 31-33.

48. Земская О.П. Эффективность применения информационных технологий при подготовке инженеров-энергетиков // Многоуровневая система высшего профессионального образования в федеральном университете: Материалы научно-методической конференции (г. Нерюнгри, 27 февраля – 3 марта 2010 г.). - Нерюнгри: Изд-во ТИ(ф) СВФУ, 2010. - С. 41-45.

49. Зотов Л.А. (ПНО-05), **Малыгаева Е.В.** Межличностные отношения как показатель психологического здоровья детей младшего школьного возраста // Образование. Духовность. Здоровье детей и молодежи: Материалы районной научной конференции студентов и школьников (г. Нерюнгри, 12 декабря 2009 года). - Нерюнгри: Изд-во ТИ(ф) СВФУ, 2010. - С. 60-62.

50. Иванов П.М. Прямой расчет бистальных балок // Вестник Технического института (филиала) Якутского государственного университета. - Выпуск 4. - Нерюнгри: Изд-во ТИ(ф)ЯГУ, 2009. - С. 44-53.

51. Иванова В.А. ДИНАМИКА ЭМОЦИОНАЛЬНОГО СОСТОЯНИЯ ДЕТЕЙ 5-7 ЛЕТ В ПРОЦЕССЕ АДАПТИВНОЙ ДВИГАТЕЛЬНОЙ РЕКРЕАЦИИ // Сборник научных статей: Адаптивная двигательная рекреация с интеграционной направленностью детей с ограниченными возможностями здоровья: Нерюнгри: Изд-во Технического института, 2010. – С.38-41

52. Иванова В.А. ИТОГИ ПСИХОЛОГИЧЕСКОГО СОПРОВОЖДЕНИЯ ДЕТЕЙ 5-9 ЛЕТ С НАРУШЕНИЯМИ ОПОРНО-ДВИГАТЕЛЬНОГО АППАРАТА И ЦЕНТРАЛЬНОЙ НЕРВНОЙ СИСТЕМЫ НА ДОПОЛНИТЕЛЬНЫХ ИГРОВЫХ ЗАНЯТИЯХ // Сборник научных статей: Адаптивная двигательная рекреация с интеграционной направленностью детей с ограниченными возможностями здоровья: Нерюнгри: Изд-во Технического института, 2010. – С.43-45.

53. Иванова В.А. ТЕХНОЛОГИЯ ПСИХОЛОГИЧЕСКОГО СОПРОВОЖДЕНИЯДЕТЕЙ ДОШКОЛЬНОГО ВОЗРАСТА С НАРУШЕНИЯМИ В РАЗВИТИИ НА ЗАНЯТИЯХ АДАПТИВНОЙ ДВИГАТЕЛЬНОЙ РЕКРЕАЦИИ // Сборник научных статей: Адаптивная двигательная рекреация с интеграционной направленностью детей с

ограниченными возможностями здоровья: Нерюнгри: Изд-во Технического института, 2010. – С.28-36.

54. Иванова В.А., Боровская Л.М., Хода Л.Д. ИНТЕГРАЦИЯ ПРОФЕССИОНАЛЬНОЙ ДЕЯТЕЛЬНОСТИ ИНСТРУКТОРА ПО ФИЗИЧЕСКОЙ КУЛЬТУРЕ И ПСИХОЛОГАНА ДОПОЛНИТЕЛЬНЫХ ИГРОВЫХ ЗАНЯТИЯХ // Сборник научных статей: Адаптивная двигательная рекреация с интеграционной направленностью детей с ограниченными возможностями здоровья: Нерюнгри: Изд-во Технического института, 2010. – С.36-38.

55. Иванова В.А., Хода Л.Д. ПСИХОЛОГИЧЕСКОЕ СОПРОВОЖДЕНИЕ ДЕТЕЙ С ОГРАНИЧЕННЫМИ ВОЗМОЖНОСТЯМИ ЗДОРОВЬЯ 5-7 ЛЕТ НА ДОПОЛНИТЕЛЬНЫХ ЗАНЯТИЯХ ПО БАСКЕТБОЛУ // Сборник научных статей: Адаптивная двигательная рекреация с интеграционной направленностью детей с ограниченными возможностями здоровья: Нерюнгри: Изд-во Технического института, 2010. – С.27-28.

56. Иванова В.А., Хода Л.Д. АНАЛИЗ РАЗВИТИЯ КОММУНИКАТИВНЫХ НАВЫКОВ ДЕТЕЙ 5-7 ЛЕТ ПРИ ПСИХОЛОГИЧЕСКОМ СОПРОВОЖДЕНИИ НА ДОПОЛНИТЕЛЬНЫХ ЗАНЯТИЯХ ПО БАСКЕТБОЛУ // Сборник научных статей: Адаптивная двигательная рекреация с интеграционной направленностью детей с ограниченными возможностями здоровья: Нерюнгри: Изд-во Технического института, 2010. – С.41-43.

57. Иванова В.А., Хода Л.Д. ДОПОЛНИТЕЛЬНОЕ ФИЗКУЛЬТУРНОЕ ОБРАЗОВАНИЕВ ЛИЧНОСТНОМ РАЗВИТИИ ДЕТЕЙ С ОГРАНИЧЕННЫМИ ВОЗМОЖНОСТЯМИ // Сборник научных статей: Адаптивная двигательная рекреация с интеграционной направленностью детей с ограниченными возможностями здоровья: Нерюнгри: Изд-во Технического института, 2010. – С.24-27.

58. Кардаш Я.А. Готовность студентов выпускников к психокоррекционной работе с детьми // Многоуровневая система высшего профессионального образования в федеральном университете: Материалы научно-методической конференции (г. Нерюнгри, 27 февраля – 3 марта 2010 г.). - Нерюнгри: Изд-во ТИ(ф) СВФУ, 2010. - С. 45-47.

59. Карпов С.Г. Проблемы интерпретации художественной продукции в арт-терапевтической практике // Психолого-педагогическое сопровождение участников образовательного процесса: Материалы районной научно-практической конференции (г. Нерюнгри, 18 февраля 2010 г.). - Секция 1. Психологические науки. Психологическое здоровье: технологии развития и сбережения. - Нерюнгри: Изд-во ТИ(ф) ЯГУ, 2010. - С. 45-47.

60. Киушкина В.Р. Подготовка студентов-электриков к профессиональной деятельности на основе интеграции инженерного образования с наукой и производством // Многоуровневая система высшего профессионального образования в федеральном университете: Материалы научно-методической конференции (г. Нерюнгри, 27 февраля – 3 марта 2010 г.). - Нерюнгри: Изд-во ТИ(ф) СВФУ, 2010. - С. 47-53.

61. Киушкина В.Р. Современные факторы эффективности децентрализации энергетики // Вестник Технического института (филиала) Якутского государственного университета. - Выпуск 4. - Нерюнгри: Изд-во ТИ(ф)ЯГУ, 2009. - С. 53-56.

62. Киушкина В.Р. Сочетание походов обучения при формировании готовности студентов к профессиональной деятельности // Многоуровневая система высшего профессионального образования в федеральном университете: Материалы научно-методической конференции (г. Нерюнгри, 27 февраля – 3 марта 2010 г.). - Нерюнгри: Изд-во ТИ(ф) СВФУ, 2010. - С. 53-59.

63. Кондратьева Н.С. (ПГС-09), **Прокопенко Л.А.** Режим труда и отдыха, двигательная активность как компоненты здорового образа жизни // Образование. Духовность. Здоровье детей и молодежи: Материалы районной научной конференции студентов и школьников (г. Нерюнгри, 12 декабря 2009 года). - Нерюнгри: Изд-во ТИ(ф) СВФУ, 2010. - С. 62-68.

64. Корецкая Н.А. Организация практических занятий в высшей школе // Многоуровневая система высшего профессионального образования в федеральном университете: Материалы научно-методической конференции (г. Нерюнгри, 27 февраля – 3 марта 2010 г.). - Нерюнгри: Изд-во ТИ(ф) СВФУ, 2010. - С. 67-72.

65. Корсакова Т.А. Интеллигентность как основа современной соуправляемости личности и постиндустриального общества // Психолого-педагогическое сопровождение участников образовательного процесса: Материалы районной научно-практической конференции (г. Нерюнгри, 18 февраля 2010 г.). - Секция 1. Психологические науки. Психологическое здоровье: технологии развития и сбережения. - Нерюнгри: Изд-во ТИ(ф) ЯГУ, 2010. - С. 3-10.

66. Корсакова Т.А. Методология процесса соуправления написанием дипломной работы // Вестник Технического института (филиала) Якутского государственного университета. - Выпуск 4. - Нерюнгри: Изд-во ТИ(ф)ЯГУ, 2009. - С. 154-162.

67. Корсакова Т.А. Парадокс России и соуправление развитием личности студента через философское общество // Вестник Технического института (филиала) Якутского государственного университета. - Выпуск 4. - Нерюнгри: Изд-во ТИ(ф)ЯГУ, 2009. - С. 162-163.

68. Корсакова Т.А. Соуправление научным мышлением студентов на основе теории фреймов как эпистемологических смыслов // История, проблемы и перспективы развития Южной Якутии: Материалы всероссийской научно-практической конференции, посвященной 35-летию города Нерюнгри (г. Нерюнгри, 5-6.11.2010). - Нерюнгри: Изд-во ТИ(ф) СВФУ, 2010. - С. 306-309.

69. Корсакова Т.А. Толерантность как ценность и нравственное качество соуправляемой развивающейся личности профессионала и современного общества // Многоуровневая система высшего профессионального образования в федеральном университете: Материалы научно-методической конференции (г. Нерюнгри, 27 февраля – 3 марта 2010 г.). - Нерюнгри: Изд-во ТИ(ф) СВФУ, 2010. - С. 59-67.

70. Красько Е.С. Инновационные технологии измерения качества образовательного процесса // Вестник Технического института (филиала) Якутского государственного университета. - Выпуск 4. - Нерюнгри: Изд-во ТИ(ф)ЯГУ, 2009. - С. 163-167.

71. Крынская К.В. (ПНО-07), **Прокопенко Л.А.** Студенты и вредная привычка – курение // Образование. Духовность. Здоровье детей и молодежи: Материалы районной научной конференции студентов и школьников (г. Нерюнгри, 6 декабря 2008 года). - Нерюнгри: Изд-во ТИ(ф) СВФУ, 2009. - С. 38-40.

72. Лапина К.Г. (ПиМНО-05), **Полумискова Л.А.** Формирование духовного здоровья младших школьников на примере Воскресной школы // Образование. Духовность. Здоровье детей и молодежи: Материалы районной научной конференции студентов и школьников (г. Нерюнгри, 6 декабря 2008 года). - Нерюнгри: Изд-во ТИ(ф) СВФУ, 2009. - С. 40-44.

73. Лапина К.Г. (ПНО-05), **Полумискова Л.А.** Нравственность как основа духовного здоровья младших школьников // Образование. Духовность. Здоровье детей и молодежи: Материалы районной научной конференции студентов и школьников (г. Нерюнгри, 12 декабря 2009 года). - Нерюнгри: Изд-во ТИ(ф) СВФУ, 2010. - С. 68-73.

74. Лещук Т.Р. (ПНО-07), **Прокопенко Л.А.** Особенности питания студентов // Образование. Духовность. Здоровье детей и молодежи: Материалы районной научной конференции студентов и школьников (г. Нерюнгри, 6 декабря 2008 года). - Нерюнгри: Изд-во ТИ(ф) СВФУ, 2009. - С. 44-48.

75. Литвиненко А.В. Использование системы дистанционного обучения Moodle в процессе подготовки студентов заочного отделения технических специальностей // Многоуровневая система высшего профессионального образования в федеральном университете: Материалы научно-методической конференции (г. Нерюнгри, 27 февраля – 3 марта 2010 г.). - Нерюнгри: Изд-во ТИ(ф) СВФУ, 2010. - С. 101-104.

76. Малеева Е.В. Вуз как фактор снижения дисбаланса на региональном рынке труда // Многоуровневая система высшего профессионального образования в федеральном университете: Материалы научно-методической конференции (г. Нерюнгри, 27 февраля – 3 марта 2010 г.). - Нерюнгри: Изд-во ТИ(ф) СВФУ, 2010. - С. 72-77.

77. Малеева Е.В., Блайвас Д.М. Основы построения модели экспорта Российского угля в Японию // Вестник Технического института (филиала) Якутского государственного университета. - Выпуск 4. - Нерюнгри: Изд-во ТИ(ф)ЯГУ, 2009. - С. 73-79.

78. Малеева Е.В., Петранцов В.Т. Основа эффективного использования потенциала Южно-Якутского региона – это реализация мегапроектов // Вестник Технического института (филиала) Якутского государственного университета. - Выпуск 4. - Нерюнгри: Изд-во ТИ(ф)ЯГУ, 2009. - С. 56-73.

79. Малыгаева Е.В. Психологическая готовность к обучению в школе как психодиагностическая проблема // Вестник Технического института (филиала) Якутского государственного университета. - Выпуск 4. - Нерюнгри: Изд-во ТИ(ф)ЯГУ, 2009. - С. 169-174.

80. Мамедова Л.В. Дидактические обучающие комплексы как средство активизации познавательной деятельности студентов // Вестник Технического института (филиала) Якутского государственного университета. - Выпуск 4. - Нерюнгри: Изд-во ТИ(ф)ЯГУ, 2009. - С. 174-178.

81. Мамедова Л.В., Алексеева Е.Б. Использование инновационных технологий и методов обучения в высшем профессиональном образовании // Вестник Технического института (филиала) Якутского государственного университета. - Выпуск 4. - Нерюнгри: Изд-во ТИ(ф)ЯГУ, 2009. - С. 178-184.

82. Меркель Е.В., Игонина С.В., Яковлева Л.А. Ойконимия Алданского района РС (Я) // Актуальные проблемы гуманитарных и естественных наук. Журнал научных публикаций, 2009. - № 12. - С. 172-174.

83. Меркель Е.В., Фофонова М.А. Концепт «Россия» в «гариках» Игоря Губермана // Вестник Технического института (филиала) Якутского государственного университета. - Выпуск 4. - Нерюнгри: Изд-во ТИ(ф)ЯГУ, 2009. - С. 184-190.

84. Миролюбова С.А. Теоретические основы системы менеджмента охраны труда и промышленной безопасности в организации // Вестник Технического института (филиала) Якутского государственного университета. - Выпуск 4. - Нерюнгри: Изд-во ТИ(ф)ЯГУ, 2009. - С. 79-81.

85. Мишина В.В. (ЭС-09), **Новичихина Е.В.** Детский алкоголизм. Алкогольная зависимость студентов первых курсов ТИ (ф) ГОУ ВПО «ЯГУ» // Образование. Духовность. Здоровье детей и молодежи: Материалы районной научной конференции студентов и школьников (г. Нерюнгри, 12 декабря 2009 года). - Нерюнгри: Изд-во ТИ(ф) СВФУ, 2010. - С. 17-21.

86. Назаралиева П.Б. (ЭС-09), Новичихина Е.В. Курение подростков как проблема охраны здоровья. Никотиновая зависимость студентов ТИ (ф) ГОУ ВПО «ЯГУ» // Образование. Духовность. Здоровье детей и молодежи: Материалы районной научной конференции студентов и школьников (г. Нерюнгри, 12 декабря 2009 года). - Нерюнгри: Изд-во ТИ(ф) СВФУ, 2010. - С. 21-25.

87. Никитин В.М. Приветственное слово к участникам конференции // Многоуровневая система высшего профессионального образования в федеральном университете: Материалы научно-методической конференции (г. Нерюнгри, 27 февраля – 3 марта 2010 г.). - Нерюнгри: Изд-во ТИ(ф) СВФУ, 2010. - С. 3-5.

88. Николаева И.И. Формирование этнокультурной компетентности младших школьников в полиэтнической образовательной среде // Вестник Технического института (филиала) Якутского государственного университета. - Выпуск 4. - Нерюнгри: Изд-во ТИ(ф)ЯГУ, 2009. - С. 190-194.

89. Новаковская В.С., Алексеева Е.Б. Психологическая культура как основа профессионально значимых качеств студентов // Вестник Технического института (филиала) Якутского государственного университета. - Выпуск 4. - Нерюнгри: Изд-во ТИ(ф)ЯГУ, 2009. - С. 194-198.

90. Новичихина Е.В. Анализ состояния здоровья студентов 1-3 курсов ТИ (ф) ГОУ ВПО «ЯГУ» // Вестник Технического института (филиала) Якутского государственного университета. - Выпуск 4. - Нерюнгри: Изд-во ТИ(ф)ЯГУ, 2009. - С. 198-201.

91. Новичихина Е.В. Содержание самостоятельной работы студентов по дисциплине «Физическая культура» // Многоуровневая система высшего профессионального образования в федеральном университете: Материалы научно-методической конференции (г. Нерюнгри, 27 февраля – 3 марта 2010 г.). - Нерюнгри: Изд-во ТИ(ф) СВФУ, 2010. - С. 104-106.

92. Олесова В.А. (АО-08), Прокопенко Л.А. Режим труда и отдыха студентов // Образование. Духовность. Здоровье детей и молодежи: Материалы районной научной

конференции студентов и школьников (г. Нерюнгри, 6 декабря 2008 года). - Нерюнгри: Изд-во ТИ(ф) СВФУ, 2009. - С. 52-57.

93. Онищенко Е.А. (ПНО-05), Малыгаева Е.В. Профилактика и снижение тревожности младших школьников с использованием элементов арттерапии // Образование. Духовность. Здоровье детей и молодежи: Материалы районной научной конференции студентов и школьников (г. Нерюнгри, 12 декабря 2009 года). - Нерюнгри: Изд-во ТИ(ф) СВФУ, 2010. - С. 73-80.

94. Осипова О.И. Способы организации самостоятельной работы по дисциплине «История зарубежной литературы» // Многоуровневая система высшего профессионального образования в федеральном университете: Материалы научно-методической конференции (г. Нерюнгри, 27 февраля – 3 марта 2010 г.). - Нерюнгри: Изд-во ТИ(ф) СВФУ, 2010. - С. 106-110.

95. Ощепкова К.О. (ЭС-06), **Новичихина Е.В.** Факторы, влияющие на онкологические заболевания // Образование. Духовность. Здоровье детей и молодежи: Материалы районной научной конференции студентов и школьников (г. Нерюнгри, 6 декабря 2008 года). - Нерюнгри: Изд-во ТИ(ф) СВФУ, 2009. - С. 11-14.

96. Ощепкова Я.О. (ПМ-08), **Новичихина Е.В.** Статистика студентов ТИ (ф) ГОУ ВПО «ЯГУ», отнесенных к специальной медицинской группе // Образование. Духовность. Здоровье детей и молодежи: Материалы районной научной конференции студентов и школьников (г. Нерюнгри, 6 декабря 2008 года). - Нерюнгри: Изд-во ТИ(ф) СВФУ, 2009. - С. 15-19.

97. Ощепкова Я.О. (ЭС-09), **Новичихина Е.В.** Содержание самостоятельных занятий физическими упражнениями студентов специальных медицинских групп в ТИ (ф) ГОУ ВПО «ЯГУ» // Образование. Духовность. Здоровье детей и молодежи: Материалы районной научной конференции студентов и школьников (г. Нерюнгри, 12 декабря 2009 года). - Нерюнгри: Изд-во ТИ(ф) СВФУ, 2010. - С. 25-29.

98. Панафидина Т.А. Методическое обеспечение СРС // Многоуровневая система высшего профессионального образования в федеральном университете: Материалы научно-методической конференции (г. Нерюнгри, 27 февраля – 3 марта 2010 г.). - Нерюнгри: Изд-во ТИ(ф) СВФУ, 2010. - С. 114-119.

99. Панафидина Т.А. Образовательный портал ТИ (ф) ЯГУ как инструмент повышения качества обучения студентов // Вестник Технического института (филиала) Якутского государственного университета. - Выпуск 4. - Нерюнгри: Изд-во ТИ(ф)ЯГУ, 2009. - С. 201-205.

100. Панафидина Т.А. Организация самостоятельной работы студентов в условиях многоуровневой системы образования // Многоуровневая система высшего профессионального образования в федеральном университете: Материалы научно-методической конференции (г. Нерюнгри, 27 февраля – 3 марта 2010 г.). - Нерюнгри: Изд-во ТИ(ф) СВФУ, 2010. - С. 24-31.

101. Панафидина Т.А. Планирование самостоятельной работы студентов // Многоуровневая система высшего профессионального образования в федеральном университете: Материалы научно-методической конференции (г. Нерюнгри, 27 февраля – 3 марта 2010 г.). - Нерюнгри: Изд-во ТИ(ф) СВФУ, 2010. - С. 110-114.

102. Панков Н.И. Социальные проблемы трудовой деятельности // Вестник Технического института (филиала) Якутского государственного университета. - Выпуск 4. - Нерюнгри: Изд-во ТИ(ф)ЯГУ, 2009. - С. 205-209.

103. Панков Н.И. Стратегия воспроизводства трудовой деятельности как форма социальности // Вестник Технического института (филиала) Якутского государственного университета. - Выпуск 4. - Нерюнгри: Изд-во ТИ(ф)ЯГУ, 2009. - С. 209-217.

104. Пашкова К.И. (АО-09), Новичихина Е.В. Влияние вредных привычек на организм беременных женщин // Образование. Духовность. Здоровье детей и молодежи: Материалы районной научной конференции студентов и школьников (г. Нерюнгри, 12 декабря 2009 года). - Нерюнгри: Изд-во ТИ(ф) СВФУ, 2010. - С. 33-37.

105. Питнава Т.А. Занятия в группах ОФП, как первая ступень к спорту высших достижений // Вестник Технического института (филиала) Якутского государственного университета. - Выпуск 4. - Нерюнгри: Изд-во ТИ(ф)ЯГУ, 2009. - С. 217-219.

106. Полумискова Л.А. Нейрофизиологические основы организации самостоятельной работы студентов // Многоуровневая система высшего профессионального образования в федеральном университете: Материалы научно-методической конференции (г. Нерюнгри, 27 февраля – 3 марта 2010 г.). - Нерюнгри: Изд-во ТИ(ф) СВФУ, 2010. - С. 119-121.

107. Полумискова Л.А. Некоторые аспекты взаимосвязи духовного и телесного здоровья // Вестник Технического института (филиала) Якутского государственного университета. - Выпуск 4. - Нерюнгри: Изд-во ТИ(ф)ЯГУ, 2009. - С. 219-223.

108. Полумискова Л.А. Психофизиологические основы душевного здоровья // Психолого-педагогическое сопровождение участников образовательного процесса: Материалы районной научно-практической конференции (г. Нерюнгри, 18 февраля 2010 г.). - Секция 1. Психологические науки. Психологическое здоровье: технологии развития и сбережения. - Нерюнгри: Изд-во ТИ(ф) ЯГУ, 2010. - С. 69-73.

109. Попозогло А.Н. (РО-08), Прокопенко Л.А. Некоторые здоровьесберегающие элементы образа жизни // Образование. Духовность. Здоровье детей и молодежи: Материалы районной научной конференции студентов и школьников (г. Нерюнгри, 12 декабря 2009 года). - Нерюнгри: Изд-во ТИ(ф) СВФУ, 2010. - С. 80-83.

110. Прокопенко Л.А. Обсуждение вопросов по созданию условий для укрепления здоровья студентов в ТИ (ф) ГОУ ВПО «ЯГУ» // Вестник Технического института (филиала) Якутского государственного университета. - Выпуск 4. - Нерюнгри: Изд-во ТИ(ф)ЯГУ, 2009. - С. 223-225.

111. Протопопов А.А. (ПИ-08), Новичихина Е.В. Влияние экологии на здоровье человека. Загрязнения атмосферы города Нерюнгри автотранспортом // Образование. Духовность. Здоровье детей и молодежи: Материалы районной научной конференции студентов и школьников (г. Нерюнгри, 12 декабря 2009 года). - Нерюнгри: Изд-во ТИ(ф) СВФУ, 2010. - С. 30-33.

112. Пушина Е.А., Мамедова Л.В. Педагогический аспект организации летней педагогической практики студентов специальности 050708.65 – «Педагогика и

методика начального образования» // Вестник Технического института (филиала) Якутского государственного университета. - Выпуск 4. - Нерюнгри: Изд-во ТИ(ф)ЯГУ, 2009. - С. 225-230.

113. Пушкаревский Ю.С. Использование ГИС технологий для отображения сейсмичности // В мире научных открытий. - № 4 (10), часть 11. – Красноярск, 2010. – С. 112-114.

114. Пушкаревский Ю.С., Трофименко С.В., Маршалов А.Я., Морозова В.Е. Автоматизированная система мониторинга и моделирования Сейсмического режима Олекмо-Становой зоны // Материалы первой молодежной тектонофизической школы-семинара «Современная тектонофизика. Методы и результаты».- Москва: РАН ИФЗ, 2009. – С. 181-184.

115. Рэдлих Э.Ф. Управление самостоятельной работой студентов // Многоуровневая система высшего профессионального образования в федеральном университете: Материалы научно-методической конференции (г. Нерюнгри, 27 февраля – 3 марта 2010 г.). - Нерюнгри: Изд-во ТИ(ф) СВФУ, 2010. - С. 121-126.

116. Самохина В.М. Математические методы обработки результатов педагогических исследований // Вестник Технического института (филиала) Якутского государственного университета. - Выпуск 4. - Нерюнгри: Изд-во ТИ(ф)ЯГУ, 2009. - С. 230-238.

117. Синяков А.А., Шубин Г.В., Сорокин В.С. Разработка методики определения состояния деформированности локальных участков массива многолетнемерзлых пород по результатам его комплексного мониторинга // «Актуальные проблемы горного дела в Якутии» сборник научных статей, посвященный 75-летию высшего образования в Якутии, - Якутск, 2009. - С.70-78

118. Соболева Н.И. Анализ результатов единого государственного экзамена по математике на примере СОШ №18 г. Нерюнгри // Вестник Технического института (филиала) Якутского государственного университета. - Выпуск 4. - Нерюнгри: Изд-во ТИ(ф)ЯГУ, 2009. - С. 239-242.

119. Солодова Н.А. (РО-08), **Прокопенко Л.А.** Культура сексуального поведения студентов // Образование. Духовность. Здоровье детей и молодежи: Материалы районной научной конференции студентов и школьников (г. Нерюнгри, 6 декабря 2008 года). - Нерюнгри: Изд-во ТИ(ф) СВФУ, 2009. - С. 57-59.

120. Старостина Л.В. Методология формирования топливно-энергетических балансов // Вестник Технического института (филиала) Якутского государственного университета. - Выпуск 4. - Нерюнгри: Изд-во ТИ(ф)ЯГУ, 2009. - С. 82-86.

121. Старостина Л.В. Эффективные методы обучения студентов энергетического профиля // Многоуровневая система высшего профессионального образования в федеральном университете: Материалы научно-методической конференции (г. Нерюнгри, 27 февраля – 3 марта 2010 г.). - Нерюнгри: Изд-во ТИ(ф) СВФУ, 2010. - С. 126-129.

122. Тимофеева Т.Е., Тимофеев В.Б. Совершенствование организации самостоятельной работы студента по дисциплине физика // Многоуровневая система высшего профессионального образования в федеральном университете: Материалы научно-

методической конференции (г. Нерюнгри, 27 февраля – 3 марта 2010 г.). - Нерюнгри: Изд-во ТИ(ф) СВФУ, 2010. - С. 129-133.

123. Тимофеева Т.Е., Тимофеев В.Б. Физические принципы магнитного способа записи и считывания информации // Многоуровневая система высшего профессионального образования в федеральном университете: Материалы научно-методической конференции (г. Нерюнгри, 27 февраля – 3 марта 2010 г.). - Нерюнгри: Изд-во ТИ(ф) СВФУ, 2010. - С. 80-85.

124. Трофименко С.В. Геофизический мониторинг геологической среды для прогнозирования сейсмической опасности // Проблемы сейсмичности и современной геодинамики Дальнего Востока и Восточной Сибири: Доклады научного симпозиума, г. Хабаровск, 1-4.06.2010 г. / под. ред. В.Г. Быкова, А.Н. Диденко.- Хабаровск: ИТИГ им. Ю.А. Косыгина ДВО РАН, 2010. - С. 295-298.

125. Трофименко С.В. Предварительный анализ статистической модели аномалий гравимагнитных полей Алданского щита // Вестник Технического института (филиала) Якутского государственного университета. - Выпуск 4. - Нерюнгри: Изд-во ТИ(ф)ЯГУ, 2009. - С. 86-97.

126. Трофименко С.В. Тектонофизические особенности проявления сейсмического режима Олекмо-Становой зоны // Вестник Технического института (филиала) Якутского государственного университета. - Выпуск 4. - Нерюнгри: Изд-во ТИ(ф)ЯГУ, 2009. - С. 97-101.

127. Трофименко С.В., Гриб Н.Н., Никитин В.М. 22-х летние циклы сейсмической активности сейсмических поясов Северо-востока Азии // Проблемы сейсмичности и современной геодинамики Дальнего Востока и Восточной Сибири: Доклады научного симпозиума, г. Хабаровск, 1-4.06.2010 г. / под. ред. В.Г. Быкова, А.Н. Диденко.- Хабаровск: ИТИГ им. Ю.А. Косыгина ДВО РАН, 2010. - С. 291-294.

128. Трофименко С.В., Жадько Н.А. Проектирование комплексного развития студенческой науки на основе интеграционных проектов научного общества молодежи // Многоуровневая система высшего профессионального образования в федеральном университете: Материалы научно-методической конференции (г. Нерюнгри, 27 февраля – 3 марта 2010 г.). - Нерюнгри: Изд-во ТИ(ф) СВФУ, 2010. - С. 77-80.

129. Турбина Е.А. (АО-09), **Новичихина Е.В.** Ароматерапия и ее влияние на организм человека // Образование. Духовность. Здоровье детей и молодежи: Материалы районной научной конференции студентов и школьников (г. Нерюнгри, 12 декабря 2009 года). - Нерюнгри: Изд-во ТИ(ф) СВФУ, 2010. - С. 41-45.

130. Хода Л.Д. Содержание дисциплины «Физическая культура» в стандартах 3-го поколения // Многоуровневая система высшего профессионального образования в федеральном университете: Материалы научно-методической конференции (г. Нерюнгри, 27 февраля – 3 марта 2010 г.). - Нерюнгри: Изд-во ТИ(ф) СВФУ, 2010. - С. 31-33.

131. Хода Л.Д. Содержание работы кафедры физического воспитания по инициативной научно-исследовательской теме «Личностно-ориентированное физкультурное образование студентов» // Вестник Технического института (филиала) Якутского государственного университета. - Выпуск 4. - Нерюнгри: Изд-во ТИ(ф)ЯГУ, 2009. - С. 242-244.

132. Чепайкина Т.А.Самостоятельная работа студентов по блоку дисциплин «Электротехника» // Многоуровневая система высшего профессионального образования в федеральном университете: Материалы научно-методической конференции (г. Нерюнгри, 27 февраля – 3 марта 2010 г.). - Нерюнгри: Изд-во ТИ(ф) СВФУ, 2010. - С. 133-136.

133. Чепиль Л.Р. (ПМ-08), Новичихина Е. В. Пылевые клещи. Способы борьбы с ними // Образование. Духовность. Здоровье детей и молодежи: Материалы районной научной конференции студентов и школьников (г. Нерюнгри, 12 декабря 2009 года). - Нерюнгри: Изд-во ТИ(ф) СВФУ, 2010. - С. 45-48.

134. Чудная Л.Г. Проблема трудоустройства выпускников учебных заведений в Нерюнгринском районе РС (Я) // Вестник Технического института (филиала) Якутского государственного университета. - Выпуск 4. - Нерюнгри: Изд-во ТИ(ф)ЯГУ, 2009. - С. 245-246.

135. Шаманова Т.А. К вопросу о ценностной ориентации человека: добро и зло // Вестник Технического института (филиала) Якутского государственного университета. - Выпуск 4. - Нерюнгри: Изд-во ТИ(ф)ЯГУ, 2009. - С. 246-248.

136. Шахмалова И.Ж. Понятие межкультурной компетенции личности // Вестник Технического института (филиала) Якутского государственного университета. - Выпуск 4. - Нерюнгри: Изд-во ТИ(ф)ЯГУ, 2009. - С. 249-251.

137. Шахмалова И.Ж. Ценностные ориентации и стиль жизни молодежи г. Нерюнгри // Сборник материалов научно-практической конференции: Психологические проблемы современной молодежи, г. Якутск, 2009 г. – Якутск: Изд-во: ЯГУ, 2009. – С. 21-24.

138. Шахмалова И.Ж., Иванова В.А., Малыгаева Е.В. Применение разветвленного алгоритма программированного обучения при организации СРС на занятиях психологического цикла // Многоуровневая система высшего профессионального образования в федеральном университете: Материалы научно-методической конференции (г. Нерюнгри, 27 февраля – 3 марта 2010 г.). - Нерюнгри: Изд-во ТИ(ф) СВФУ, 2010. - С. 136-142.

139. Шелепень В.Н. Влияние хронобиосоциальных ресурсов на функциональную одарённость футболистов // Вестник Технического института (филиала) Якутского государственного университета. - Выпуск 4. - Нерюнгри: Изд-во ТИ(ф)ЯГУ, 2009. - С. 252-258.

140. Юданова В.В. Влияние качества атмосферного воздуха на здоровье населения г. Нерюнгри // Вестник Технического института (филиала) Якутского государственного университета. - Выпуск 4. - Нерюнгри: Изд-во ТИ(ф)ЯГУ, 2009. - С. 101-105.

141. Ядреева Л.Д. О разработке заданий к СРС по курсу «русский язык и культура речи» для студентов нефилологических специальностей // Многоуровневая система высшего профессионального образования в федеральном университете: Материалы научно-методической конференции (г. Нерюнгри, 27 февраля – 3 марта 2010 г.). - Нерюнгри: Изд-во ТИ(ф) СВФУ, 2010. - С. 142-145.

142. Ядреева Л.Д., Яковлева Л.А. Вариантное употребление гидронимов Алданского района РС (Я) // Вестник Технического института (филиала) Якутского

государственного университета. - Выпуск 4. - Нерюнгри: Изд-во ТИ(ф)ЯГУ, 2009. - С. 258-261.

143. Яковлева Л.А. Об организации самостоятельной работы студента заочной формы обучения по языковым дисциплинам // Многоуровневая система высшего профессионального образования в федеральном университете: Материалы научно-методической конференции (г. Нерюнгри, 27 февраля – 3 марта 2010 г.). - Нерюнгри: Изд-во ТИ(ф) СВФУ, 2010. - С. 145-148.

- тезисы:

1. Авилова Е.Р. Живопись и литература: две формы бытования русского авангарда // Фестиваль педагогических идей: Сборник тезисов. - Книга 1. – М.: Первое сентября, 2009. - С. 395.

2. Бадмацыренова Д.Б. Симметрия в поэтическом тексте // «Footpath» № 4 («Тропа» № 4): Материалы международного семинара «Современная британская литература в российских вузах» (Совместный Оксфордско-Российский фонд). – Пермь: Изд-во ПГУ, 2008. – С. 98.

3. Буслаева И.И. Усиление строительных конструкций углепластиками. // Сборник материалов IX Международного симпозиума по развитию холодных регионов, 1-5 июня 2010 г. «Применение природосберегающих технологий в условиях холодных регионов». - С. 48.

4. Гриб Н.Н., Сясько А.А., Павлов С.С., Кузнецов П.Ю., Качаев А.В. Изучение экзогенных процессов в пределах железнодорожной трассы Беркакит-Томмот // Материалы IX международного симпозиума по развитию холодных регионов, г. Якутск, 1-5.05.2010 г. - Якутск, 2010. - С.115.

5. Гриб Н.Н., Сясько А.А., Павлов С.С., Кузнецов П.Ю., Качаев А.В. Результаты полевых геофизических работ по объекту «Строительство подъездного железнодорожного пути к Эльгинскому месторождению углей (ст. Улак – ст. Эльга» участок км 125 – км 157/168 // Материалы IX Международного симпозиума по развитию холодных регионов, г. Якутск, 1-5.06.2010 г. - Якутск, 2010. - С.116.

6. Иванова В.А. Технология адаптивной физической рекреации // Материалы общероссийской научной конференции «Проблемы качества образования». - Иркутск, 2010. - С. 3.

7. Погуляева И.А., Зайцева Н.В. Проблемы и возможности применения тонкослойной хроматографии при анализе биохимического состава растительного сырья // Экология России и сопредельных территорий: Материалы XV Международной экологической конференции, г. Новосибирск, НГУ, 29-31.10.2010 г. – Новосибирск: Изд-во НГУ, 2010. – С. 316.

8. Погуляева И.А., Зайцева Н.В. Содержание биологически активных веществ в растениях, произрастающих в Южной Якутии // Экология России и сопредельных территорий: Материалы XV Международной экологической конференции, г. Новосибирск, НГУ, 29-31.10.2010 г. – Новосибирск: Изд-во НГУ, 2010. – С. 317.

9. Разумневич Д.К., Литвиненко А.В. Изучение процессов ПГУ Кангаласского буроугольного месторождения лабораторными методами // Студент и научно-

технический прогресс: Материалы XLVIII международной научной студенческой конференции. Секция «Геология», г. Новосибирск, 10-14 июня 2010 г. – Новосибирск: НГУ, 2010. - С. 22.

10. Трофименко С.В. Зоны деструкции как источники аномалий геофизических полей // Тезисы докладов V международной конференции «Солнечно-земные связи и физика предвестников землетрясений», с. Паратунка, Камчатской обл., 2-7.08.2010 г. - Петропавловск-Камчатский: Изд-во ИКИР ДВО РАН, 2010. - С. 49.

11. Трофименко С.В., Гриб Н.Н., Никитин В.М. Модели геофизических аномалий-предвестников вследствие сейсмотектонических процессов // Тезисы докладов V международной конференции «Солнечно-земные связи и физика предвестников землетрясений», с. Паратунка, Камчатской обл., 2-7.08.2010 г. - Петропавловск-Камчатский: Изд-во ИКИР ДВО РАН, 2010. - С. 49.

5.1.6. Сборники научных трудов, журналы

1. Сборник материалов районной научно-практической конференции «Психолого-педагогическое сопровождение участников образовательного процесса» (г. Нерюнгри, 18.02.2010 г.). - СЕКЦИЯ 1. Психологические науки. Психологическое здоровье: технологии развития и сбережения. Нерюнгри: Изд-во Технического института (ф) ФГАОУ ВПО СВФУ, 2010.- 97 с. (6,0 п.л.) - 50 экз. - Редакционная коллегия: Мамедова Л.В., Николаева И.И., Иванова В.А.

2. Сборник материалов районной научно-практической конференции «Психолого-педагогическое сопровождение участников образовательного процесса» (г. Нерюнгри, 18.02.2010 г.). – СЕКЦИЯ 2. Педагогические науки. Педагогическое сопровождение участников образовательного процесса. - Нерюнгри: Изд-во Технического института (ф) ФГАОУ ВПО СВФУ, 2010.- 101 с. (6,3 п.л.) - 50 экз. - Редакционная коллегия: Мамедова Л.В., Николаева И.И., Иванова В.А.

3. Сборник материалов районной научно-практической конференции «Психолого-педагогическое сопровождение участников образовательного процесса» (г. Нерюнгри, 18.02.2010 г.). - СЕКЦИЯ 3. Психолого-педагогические науки. Коррекционное сопровождение участников образования. – Нерюнгри: Изд-во Технического института (ф) ФГАОУ ВПО СВФУ, 2010.- 95 с. (5,9 п.л.) - 50 экз. - Редакционная коллегия: Мамедова Л.В., Николаева И.И., Иванова В.А.

4. Образование. Духовность. Здоровье детей и молодежи: Материалы районной конференции студентов и школьников. – г. Нерюнгри, 6 декабря 2008 г. - Нерюнгри: Изд-во ТИ (ф) ЯГУ, 2010. – 66 с. (4,2 п.л.) - Редакционная коллегия: Хода Л.Д., Новичихина Е.В., Прокопенко Л.А.

5. Образование. Духовность. Здоровье детей и молодежи: Материалы районной конференции студентов и школьников. – г. Нерюнгри, 12 декабря 2009 г. - Нерюнгри: Изд-во ТИ (ф) ЯГУ, 2010. – 96 с. (6,1 п.л.). - Редакционная коллегия: Хода Л.Д., Новичихина Е.В., Прокопенко Л.А.

6. История, проблемы и перспективы развития Южной Якутии: Материалы всероссийской научно-практической конференции, посвященной 35-летию города Нерюнгри.- г. Нерюнгри, 5-6.11.2010 г. – Нерюнгри: Изд-во ТИ(ф) СВФУ, 2010. – 361 с. (22,6 п.л.)- Редакционная коллегия: Никитин В.М., Гриб Н.Н., Николаева Л.В.

7. Вестник Технического института (филиала) Якутского государственного университета: сборник научных трудов.- Выпуск 4.- Нерюнгри: Изд-во ТИ (ф) ЯГУ, 2009. – 266 с. (16.6 п.л.) - Редакционная коллегия: Никитин В.М., Гриб Н.Н., Зарипова С.Н., Хода Л.Д., Николаева Л.В.

8. Многоуровневая система высшего профессионального образования в федеральном университете: Сборник материалов научно-методической конференции, г. Нерюнгри, 27.02.-03.03.2010 г. - Нерюнгри: Изд-во ТИ (ф) ЯГУ, 2010. – 158 с. (9,9 п.л.). - Редакционная коллегия: Никитин В.М., Зарипова С.Н., Панафидина Т.А.

9. Материалы XI всероссийской научно-практической конференции молодых ученых, аспирантов и студентов в г. Нерюнгри, посвященной 75-летию Высшего образования в Якутии и 35-летию города Нерюнгри; г. Нерюнгри, 2-3 апреля 2010 г. В 2-х частях. – Часть 1. Секции 1-2. – Нерюнгри: Изд-во ТИ(ф)СВФУ, 2010. – 422 с. (26,4). Редакционная коллегия: Никитин В.М., Гриб Н.Н., Зайцева Н.В., Ворсина Е.В., Бораковский Д.А., Земская О.П., Шовкань А.Г., Николаева Л.В.

10. Материалы XI всероссийской научно-практической конференции молодых ученых, аспирантов и студентов в г. Нерюнгри, посвященной 75-летию Высшего образования в Якутии и 35-летию города Нерюнгри; г. Нерюнгри, 2-3 апреля 2010 г. В 2-х частях. – Часть 2. Секция 3. – Нерюнгри: Изд-во ТИ(ф)СВФУ. – 444 с. (28,8). Редакционная коллегия: Никитин В.М., Гриб Н.Н., Зайцева Н.В., Николаева И.И., Авилова Е.Р., Захарова О.В., Шовкань А.Г., Николаева Л.В.

11. Адаптивная двигательная рекреация с интеграционной направленностью детей с ограниченными возможностями здоровья. - Нерюнгри: Изд-во ТИ (ф) ЯГУ, 2010. – 53 с. (3,3 печ. л.). Редакционная коллегия: Хода Л.Д.

Таблица 6

Публикации

Вид издания	Количество		
	2008 г.	2009 г.	2010 г.
Монографии, изданные			
зарубежными издательствами	0	0	0
издательствами федерального уровня	0	0	0
другими издательствами	3	2	0
Всего:	3	2	0
Учебные пособия			
с грифом МО РФ	0	0	1
с грифом УМО РФ	1	2	0
с грифом ДВ РУМЦ // Сиб РУМЦ	1	1	2
без грифа	1	2	1
Всего:	3	5	4
Статьи, опубликованные:			
в зарубежных изданиях	4	2	3
в рецензируемых и реферируемых журналах	16	28	26
в трудах международных конференций	22	27	39
в трудах всероссийских конференций	25	16	76
в других изданиях	225	95	142
Всего:	292	168	286

5.2. Подготовка научно-педагогических кадров

5.2.1. Количество докторантов

- докторантов ЯГУ: нет
- других докторантов: нет

5.2.2. Количество научных руководителей аспирантами (штатных)

1. Гриб Н.Н., д.т.н., профессор - научный руководитель аспирантов: Лепилкина В.А., соискателей: Литвиненко А.В., Качаева А.В.

2. Водолазский А.А., к.т.н. – научный руководитель аспиранта: Нечаева А.М.

3. Синяков А.А., к.т.н. – научный руководитель аспиранта: Моргунова И.В.

4. Мамедова Л.В. к.п.н., доцент – научный руководитель аспиранта заочной формы обучения: Пушиной Е.А.

5. Шаманова Т.А. к.п.н., доцент – научный руководитель аспиранта заочной формы обучения: Тюкавкиной Н.В.

6. Зарипова С.Н. д.т.н., доцент - научный руководитель аспирантов: Чудной Л.Г., Друми К.А.

7. Трофименко С.В. к.г.-м.н. - научный руководитель аспиранта: Пушкаревского Ю.С.

8. Киушкина В.Р., к.т.н. - научный руководитель аспиранта: Старостиной Л.В., Шмидт В.В., Андриянова А.Е.

5.2.3. Защита диссертаций, в т.ч.

- докторов наук: нет

- кандидатов наук:

1. Авилова Е.Р. Традиции авангарда в русской рок-поэзии: диссертация на соискание ученой степени кандидата филологических наук по специальности 10.01.01 – Русская литература. Научный руководитель - д.филол.н., профессор Кихней Л.Г., МНЭПУ им. А.С. Грибоедова, г. Москва. Защита состоялась на заседании диссертационного совета Д 212.203.23 при Российском университете дружбы народов, 29.10.2010 г.

- с защитой в течение 2-х лет после окончания аспирантуры (с защитой в срок):

1. Авилова Е.Р.

.2.4. Участие в диссертационных советах

1. Гриб Н.Н., д.т.н., проф., член Диссертационного совета ДМ 003.020.01 по защите докторских и кандидатских диссертаций при Институте горного дела Севера им. Н.В. Черского СО РАН (677018, Якутск, пр. Ленина, 43, тел/факс 8(4112)33-59-30), специальность 25.00.20 – Геомеханика, разрушение горных пород взрывом, рудничная аэродинамика и горная теплофизика.

   Заседание 30.11.2010 г.:

   - Защита диссертационной работы Данилова Олега Сергеевича «Переработка бурых углей в активные с использованием электромагнитного микроволнового излучения» на соискание ученой степени кандидата технических наук по специальности 25.00.20 – Геомеханика, разрушение горных пород, рудничная аэрогазодинамика и горная теплофизика.

   - Защита диссертационной работы Соколова Кирилла Олеговича «Оценка строения массива горных пород россыпных месторождений криолитозоны, перекрытого электропроводящим слоем, методом георадиолокации» представленной на соискание ученой степени кандидата технических наук по специальности 25.00.20 - Геомеханика, разрушение горных пород, рудничная аэрогазодинамика и горная теплофизика.

2. Гриб Н.Н., д.т.н., проф., член Диссертационного совета Д 212.269.12 по защите докторских и кандидатских диссертаций при Национальном исследовательском Томском университета (г. Томск, ул. Ленина, 30), специальность 25.00.16 – горнопромышленная и нефтегазовая геология, геофизика, маркшейдерское дело и геометрия недр.

   Заседание 23.12.2010 г.:

   - Защита диссертационной работы Заведий Тараса Юрьевича «Совершенствование теоретических основ и методики исследований при мониторинге геологической среды» (на примере полигона захоронения отходов Сибирского химического комбината), представленной на соискание ученой степени кандидата геолого-минералогических наук по специальности 25.00.10 – «геофизика, геофизические методы поисков полезных ископаемых».

5.2.5. Отзыв ведущих организаций: нет

5.2.6. Оппонирование диссертационных работ

1. Гриб Н.Н. Оппонирование диссертационной работы Данилова Олега Сергеевича «Переработка бурых углей в активные с использованием электромагнитного микроволнового излучения» на соискание ученой степени кандидата технических наук по специальности 25.00.20 – Геомеханика, разрушение горных пород, рудничная аэрогазодинамика и горная теплофизика. Защита на заседании диссертационного совета ДМ 003.020.01 при Учреждении Российской академии наук Институте горного дела Севера им. Н.В. Черского Сибирского отделения РАН (г. Якутск) 30.11.10 г.

5.2.7. Отзывы на авторефераты

- на соискание ученой степени доктора наук:

1. Гриб Н.Н. Отзыв на автореферат Шарапова Николая Михайловича «Совершенствование методологии поверхностных вод природных водных объектов на уровне субъекта Федерации (на примере Забайкальского края)» на соискание ученой степени доктора технических наук по специальности 25.00.36 – Геоэкология. Защита состоялась на заседании диссертационного совета Д 212.299.02 при Читинском государственном университете (г. Чита) 2.04.2010 г.

2. Гриб Н.Н. Отзыв на автореферат Копыловой (Гриц) Галины Николаевны «Эффекты сейсмичности в режиме подземных вод (на примере Камчатского региона)» на соискание ученой степени доктора геолого-минералогических наук по специальности 25.00.07 – гидрогеология. Защита на заседании диссертационного совета Д 003.022.01 при Институте земной коры СО РАН (г. Иркутск) 30.11.2010 г.

- на соискание ученой степени кандидата наук:

1. Ворсина Е.В. Отзыв на автореферат диссертации Данилова Олега Сергеевича «Переработка бурых углей в активные с использованием электромагнитного микроволнового излучения» на соискание ученой степени кандидата технических наук по специальности 25.00.20 – Геомеханика, разрушение горных пород, рудничная аэрогазодинамика и горная теплофизика. Защита на заседании диссертационного совета ДМ 003.020.01 Институте горного дела Севера им. Н.В. Черского СО РАН Сибирского отделения РАН (г. Якутск) 30.11.10 г.

2. Гриб Н.Н. Отзыв на автореферат Боброва Александра Анатольевича «Структура разломных зон земной коры по данным радоновой съемки (на примере Западного Прибайкалья и Южного Приангарья)» на соискание ученой степени кандидата геолого-минералогических наук по специальности 25.00.03 – Геотектоника и геодинамика. Защита состоялась на заседании диссертационного совета Д 003.022.02 в Институте земной коры СО РАН (г. Иркутск) 15.02.2010 г.

3. Гриб Н.Н. Отзыв на автореферат диссертации Ордынской Алисы Павловны «Оценка макросейсмической балльности по совокупности проявлений землятресений в природной среде и техносфере» на соискание ученой степени кандидата геолого-минералогических наук по специальности 25.00.10 – геофизика, геофизические методы поиска полезных ископаемых. Защита на заседании диссертационного совета Д 003.022.01 при Институте земной коры СО РАН (г. Иркутск) 23.11.2010 г.

4. Гриб Н.Н. Отзыв на автореферат диссертации Потехиной Инны Александровны «Разломно-блоковое строение и кимберлитовые тела Алахит-Мархинского поля: тектонофизический анализ» на соискание ученой степени кандидата геолого-минералогических наук по специальности 25.00.03 – геотектоника и геодинамика. Защита на заседании диссертационного совета Д 003.022.01 при Институте земной коры СО РАН (г. Иркутск) 23.11.2010 г.

5. Гриб Н.Н. Отзыв на автореферат диссертации Трофимовой Галины Ивановны «Оценка инженерно-геологических условий и состояния окружающей среды при разработке открытым способом угольных месторождений Ерунаковского района Кузбасса» на соис кание ученой степени кандидата геолого-минералогических наук по специальности 25.00.08 – инженерная геология, мерзлотоведение и грунтоведение.

Защита на заседании диссертационного совета Д 003.022.01 при Институте земной коры СО РАН (г. Иркутск) 29.11.2010 г.

6. Гриб Н.Н. Отзыв на автореферат Ескина Александра Юрьевича «Геофизическая оценка состояния и устойчивости гидротехнических сооружений на примере Иркутской ГЭС» на соискание ученой степени кандидата геолого-минералогических наук по специальности 25.00.10 – геофизика, геофизические методы поисков месторождений полезных ископаемых. Защита состоялась на заседании диссертационного совета Д 003.022.02 в Институте земной коры СО РАН (г. Иркутск) 17.03.2010 г.

7. Гриб Н.Н. Отзыв на автореферат Со Мин Ту «Физико-геологические модели золоторудных и олововольфрамовых месторождений Союза Мьянма (на примере месторождений Кьяукпахто, Мочи и Канбаук)» на соискание ученой степени кандидата геолого-минералогических наук по специальности 25.00.10 – Геофизика, геофизические методы поисков и разведки месторождений полезных ископаемых. Защита состоялась на заседании диссертационного совета Д 212.121.04 при Российском государственном геологоразведочном университете имени Серго Оржоникидзе (г.Москва) 24.06.2010 г.

8. Гриб Н.Н., Ворсина Е.В. Отзыв на автореферат Лапкина Германа Ивановича «Усовершенствование эколого-ориентированных технологий для управления водным балансом системы гидрозолоудаления (на примере ТЭЦ-1, в г. Чите)» на соискание ученой степени кандидата технических наук по специальности 25.00.36 – Геоэкология. Защита состоялась на заседании диссертационного совета Д 212.299.02 при Читинском государственном университете (г. Чита) 2.04.2010 г.

9. Зарипова С.Н. Отзыв на автореферат диссертации Менчугина Александра Васильевича «Обеспечение безаварийной эксплуатации несущих элементов металло-конструкций экскаваторов – драглайнов на основе диагностики их технического состояния», представленной на соискание ученой степени кандидата технических наук по специальности 05.05.06 – Горные машины. Защита состоялась на заседании диссертационного совета Д 212.102.01 при Кузбасском государственном техническом университете, г. Кемерово, 2.07.2010 г.

10. Киушкина В.Р. Отзыв на автореферат диссертационной работы Боброва Алексея Васильевича «Электроснабжение северных населенных пунктов на основе ветродизельных комплексов», на соискание ученой степени кандидата технических наук по специальности 05.14.01 – Энергетические системы и комплексы. Совет ДМ 212.099.07, Красноярск. Сибирский федеральный университет. Декабрь 2010 г.

11. Киушкина В.Р. Отзыв на автореферат диссертационной работы Нечаева Михаила Анатольевича «Разработка системы управления движением сканирования установки магнитронного вакуумного напыления» на соискание ученой степени кандидата технических наук по специальности 05.09.03 – Электротехнические комплексы и системы. Совет Д 212.269.11, Томск. ГОУ ВПО НИТПУ. Декабрь 2010г.

12. Киушкина В.Р. Отзыв на автореферат диссертационной работы Юдинцева Антона Геннадьевича «Разработка и исследование энергосберегающего нагрузочного комплекса для испытаний систем электропитания космических аппаратов» на соискание ученой степени кандидата технических наук по специальности 05.09.03 – Электротехнические комплексы и системы. Совет Д 212.269.11, Томск. ГОУ ВПО НИТПУ. Декабрь 2010г.

- другие отзывы и рецензии:

1. Мамедова Л.В. Рецензия на статью Багрийчук Е.П. «Пропедевтика формирования толерантности в процессе гражданского воспитания младших школьников» в журнал «Начальная школа: До и после», поддержанный ВАК. (июль, 2010 г.).

2. Новичихина Е.В. Рецензирование и отзыв на диссертационную работу Ивановой Виктории Алексеевны «Адаптивная физическая рекреация детей 6-7 лет с ограниченными возможностями здоровья»

3. Хода Л.Д. Рецензия на сборник материалов районной научно-практической конференции «Психолого-педагогическое сопровождение участников образовательного процесса».

4. Хода Л.Д. Рецензия на сборник научных работ «Адаптивная двигательная рекреация с интеграционной направленностью детей с отклонениями в состоянии здоровья».

5. Хода Л.Д. Рецензия на учебное пособие «Информационные и контрольно-диагностические материалы» (автор: Полумискова Л.А.).

6. Новичихина Е.В. Рецензия на учебное пособие «Сценарии…» (автор: Боровская Л.М.).

5.2.8. Количество аспирантов

- очной формы обучения:

1. Андриянов Евгений Анатольевич, аспирантура ФГАОУ ВПО СВФУ, очная форма обучения, 1-й год. Тема: «Разработка системы планирования и проведения технического обслуживания и ремонтов оборудования ТЭС на основе показателей надежности». Специальность 05.14.02 – Электростанции и электроэнергетические системы. Научный руководитель к.т.н. Киушкина В.Р., ТИ (Ф) ЯГУ.

2. Друми Кристина Андреевна, аспирантура ФГАОУ ВПО СВФУ, очная форма обучения, 2-й год. Тема: «Мониторинг качества обучения студентов ТИ(ф) ЯГУ». Специальность: 05.13.10 -Управление социальными и экономическими системами. Научный руководитель: д.т.н., доцент Зарипова С.Н., ТИ(ф) ГОУ ВПО ЯГУ, г. Нерюнгри.

3. Захарова Оксана Васильевна, аспирантура ФГАОУ ВПО СВФУ, очная форма обучения, 1-й год. Тема: «Формирование иноязычной готовности студентов инженерных специальностей в процессе профессионально-ориентированного обучения». Специальность: 13.00.01 -Общая педагогика, история педагогики и образования. Научный руководитель: к.п.н. Панина С.В., ПИ ГОУ ВПО ЯГУ, г. Якутск.

4. Карпухина Екатерина Александровна, аспирантура ФГАОУ ВПО СВФУ, очная форма обучения, 1-й год. Тема: «Предикат состояния like как средство передачи конотативного значения в романе Дж. Вебстер «Дорогой враг»». Специальность: 10.01.03. - Литература народов стран Зарубежья. Научный руководитель: д. филол.н., профессор О.А. Мельничук, ФИЯ ГОУ ВПО ЯГУ, г. Якутск.

5. Моргунов Илья Владимирович, аспирантура ФГАОУ ВПО СВФУ, очная форма обучения, 2-й год. Тема исследования: «Обоснование параметров временно нерабочего

крутого борта при отработке мульдообразного месторождения по восстанию на примере разреза «Нерюнгринский»». Специальность: 25.00.22 – Геотехнология (подземная, открытая и строительная). Научный руководитель: к.т.н. Синяков Андрей Анатольевич, ОАО ХК Мечел «Якутуголь», г. Нерюнгри.

6. Новаковская Виктория Сергеевна, аспирантура ФГАОУ ВПО СВФУ, очная форма обучения, 1-й год. Тема: «Развитие психологической культуры будущий учителей начальной школы». Специальность: 19.00.07 – Педагогическая психология. Научный руководитель: д.п.н. Карпова Е.Г., профессор ГОУ ДПО «Институт повышения квалификации руководящих работников и специалистов», г. Москва.

7. Пушкаревский Юрий Сергеевич, аспирантура ФГАОУ ВПО СВФУ, очная форма обучения, 2-й год. Тема: «Визуализация сейсмического процесса Олекмо-Становой зоны в программной среде «Borland Delphi». Специальность: 05.13.18 - Математическое моделирование, численные методы и комплексы программ Научный руководитель: к.г.-м.н., Трофименко С.В., ТИ(ф) ГОУ ВПО ЯГУ, г. Нерюнгри.

8. Федоров Андрей Андреевич, аспирантура ФГАОУ ВПО СВФУ, очная форма обучения, 1-й год. Тема: «Изучение экзогенных процессов криолитозоны комплексом геофизических методов». Специальность: 25.00.10 – геофизика, геофизические методы поиска полезных ископаемых. Научный руководитель: к.т.н. Сясько А.А., ТИ(ф) ГОУ ВПО ЯГУ, г. Нерюнгри.

9. Чепиль Александра Романовна, аспирантура ФГАОУ ВПО СВФУ, очная форма обучения, 1-й год. Тема: «Особенности использования парцелляции как средства эмотивного синтаксиса в романе К. Маккарти «Дорога»». Специальность: 10.01.03 - Литература народов стран Зарубежья. Научный руководитель: д. филол.н., профессор О.А. Мельничук, ФИЯ ГОУ ВПО ЯГУ, г. Якутск.

- заочной формы обучения:

1. Акинина Лариса Николаевна, аспирантура ФГАОУ ВПО СВФУ, заочная форма обучения, 2-й год. Тема: «Социокультурные условия развития личности учащихся (на примере изучения истории». Научный руководитель: д.п.н. Карпова Е.Г., профессор ГОУ ДПО «Институт повышения квалификации руководящих работников и специалистов», г. Москва.

2. Бораковский Денис Анатольевич, аспирантура ФГАОУ ВПО СВФУ, заочная форма обучения, 1-й год. Тема: «Определение тепловых потерь через ограждающие конструкции зданий социального назначения РС(Я) и разработка методики по их снижению». Специальность: 05.23.01 - Строительные конструкции, здания и сооружения. Научный руководитель: Климов С.Э., д.т.н., зам. генерального директора ГУП ЖКХ г. Якутск.

3. Воронова Оксана Павловна, аспирантура ФГАОУ ВПО СВФУ, заочная форма обучения, 4-й год. Тема: «Роль развивающей функции обучения математическим дисциплинам в формировании личности будущих инженеров». Специальность: 13.00.08 - Теория и методика профессионального образования. Научный руководитель: д.пед.н., профессор Григорьева Н.Г, ДВГУПС, г. Хабаровск.

4. Кушнир Марианна Товиевна, аспирантура ФГАОУ ВПО СВФУ, заочная форма обучения, 3-й год. Тема: «Теоретико-методологические основы применения информационных технологий на уроках географии в общеобразовательной школе».

Специальность: 13.00.01 - Общая педагогика, история педагогики образования. Научный руководитель: д.п.н. Карпова Е.Г., профессор ГОУ ДПО «Институт повышения квалификации руководящих работников и специалистов», г. Москва.

5. Лепилкин Виталий Александрович, аспирантура ФГАОУ ВПО СВФУ, очная форма обучения, 1-й год. Тема исследования: «Геомеханическое обеспечение подземной разработки пласта «Пятиметровый» Нерюнгринского каменноугольного месторождения». Специальность: 25.00.20 – Геомеханика, разрушение горных пород, рудничная аэрогазодинамика и горная теплофизика. Научный руководитель: д.т.н., профессор Гриб Н.Н., ТИ (ф) ГОУ ВПО «ЯГУ», г. Нерюнгри.

6. Нечаев Александр Михайлович, аспирантура ФГАОУ ВПО СВФУ, заочная форма обучения, 2-й год. Тема: «Извлечение золота мелких фракций на шлюзовых промывочных приборах с совмещением процессов обогащения и классификации». Специальность: 25.00.22 – Геотехнология (подземная, открытая и строительная). Научный руководитель: к.т.н., Водолазский А.А., ООО «Артельсервис».

7. Пушина Евгения Александровна аспирантура ФГАОУ ВПО ЯГУ, заочная форма обучения, 2-й год. Тема: «Инновационная форма организации летней педагогической практики студентов специальности 050708.65 – «Педагогика и методика начального образования»». Специальность: 13.00.01 - Общая педагогика, история педагогики образования. Научный руководитель: к.п.н., доцент Мамедова Л.В., ТИ(ф) ФГАОУ ВПО «СВФУ», в г. Нерюнгри.

8. Старостина Лилия Валерьевна, аспирантура ФГАОУ ВПО СВФУ, заочная форма обучения, 3-й год. Тема: «Исследование потребления электрической энергии и топливных ресурсов на примере РС (Я)». Специальность 05.14.02 – Электростанции и электроэнергетические системы. Научный руководитель к.т.н., доцент Киушкина В.Р., ТИ (Ф) ЯГУ.

9. Тюкавкина Наталья Владимировна, аспирантура ФГАОУ ВПО ЯГУ, очная форма обучения, 1-й год. Тема: «Воспитание толерантности на уроках литературного чтения». Специальность: 13.00.01 - Общая педагогика, история педагогики образования. Научный руководитель: к.п.н., доцент Шаманова Т.А., ТИ(ф) ФГАОУ ВПО «СВФУ», в г. Нерюнгри.

10. Ущницкая Марианна Константиновна, аспирантура ФГАОУ ВПО СВФУ, заочная форма обучения, 2-й год. Тема: «Этническая педагогика эвенков и образование». Специальность: 13.00.01 - Общая педагогика, история педагогики образования. Научный руководитель: д.п.н., профессор Неустроев Н.Д., Педагогический институт ФГАОУ ВПО «СВФУ», г. Якутск.

11. Хитрова Мария Сергеевна, аспирантура ФГАОУ ВПО СВФУ, заочная форма обучения, 2-й год. Тема: «Диахроническая эволюция образа Лондона в литературно-художественном дискурсе английских писателей». Специальность: 10.01.03 - Литература народов стран Зарубежья. Научный руководитель: д. филол.н., профессор О.А. Мельничук, ФИЯ ГОУ ВПО ЯГУ, г. Якутск.

12. Черная Галина Викторовна, аспирантура ФГАОУ ВПО СВФУ, заочная форма обучения, 1-й год. «Социально-экономические аспекты занятости населения в Республике Саха (Якутия)», специальность 08.00.05 – Экономика и управление народным хозяйством (по отраслям и сферам деятельности). Научный руководитель:–

д.э.н., профессор Ноговицын Р.Р., зам. проректора ГОУ ВПО ЯГУ по экономическим вопросам, г. Якутск.

13. Чехунова Ольга Александровна, аспирант заочной формы обучения ФГАОУ ВПО СВФУ, 3-й год обучения. Тема «Становление и развитие философии экзистенциализма в творчестве Г.В. Иванова». Специальность: 10.01.01. – Русская литература. Научный руководитель - д.филол.н., профессор МНЭПУ им. А.С.Грибоедова (г. Москва) Кихней Л.Г.

14. Чудная Людмила Георгиевна, аспирантура ФГАОУ ВПО СВФУ, заочная форма обучения, 3-й год. Тема: «Исследование занятости женского населения Ю.-Якутского региона в условиях реализации стратегических инвестиционных проектов». Специальность: 05.13.10 - Управление социальными и экономическими системами. Научный руководитель: д.ф.-м.н., доцент Зарипова С.Н., ТИ(ф) ГОУ ВПО ЯГУ, г. Нерюнгри.

15. Шахмалова Ирина Жаповна, аспирантура ФГАОУ ВПО СВФУ, заочная форма обучения, 1-й год. Тема: «Межкультурная компетенция молодежи в поликультурной среде». Специальность: 19.00.05 – Социальная психология. Научный руководитель: к.психол.н., доцент Егорова Аида Июньевна, ФГАОУ ВПО «СВФУ», г. Якутск.

16. Шмидт Виталий Викторович, аспирантура ФГАОУ ВПО СВФУ, заочная форма обучения, 3-й год. Тема: «Энергосберегающие технологии, их автоматизация и диспетчеризация в системах энергосбережения Южно-Якутского региона». Специальность 05.14.02 – Электростанции и электроэнергетические системы. Научный руководитель: к.т.н. Киушкина В.Р., ТИ (Ф) ЯГУ.

17. Яковлева Любовь Анатольевна, аспирант заочной формы обучения ФГАОУ ВПО СВФУ, 1-й год. Тема: «Топонимия Южно-Якутского региона». Специальность 10.02.02. – Языки народов Российской Федерации.

***

1. Иванов Александр Сергеевич (зачислен в очную аспирантуру ФГАОУ ВПО СВФУ с 1.11.2010 г., приказ по СВФУ № 11-Нч-асп. от 29.11.2010 г.). Специальность: 25.00.20 – Геомеханичес-кое равзрушение пород, рудничная аэрогазодина-мика и горная теплофизика.

2. Мельников Андрей Евгеньевич (зачислен в очную аспирантуру ФГАОУ ВПО СВФУ с 1.11.2010 г., приказ по СВФУ № 11-Нч-асп. от 29.11.2010 г.). Специальность: 25.00.08 – Инженерная геология, мерзлотоведение и грунтоведение.

3. Чорный Александр Григорьевич (зачислен в очную аспирантуру ФГАОУ ВПО СВФУ с 1.11.2010 г., приказ по СВФУ № 11-Нч-асп. от 29.11.2010 г.). Специальность: 25.00.22 – Геотехнология подземная, открытая, строительная.

4. Шаманина Светлана Александровна (зачислена в очную аспирантуру ФГАОУ ВПО СВФУ с 1.11.2010 г., приказ по СВФУ № 11-Нч-асп. от 29.11.2010 г.). Специальность: 25.00.22 – Геотехнология подземная, открытая, строительная.

5. Шимко Алексей Викторович (зачислен в очную аспирантуру ФГАОУ ВПО СВФУ с 1.11.2010 г., приказ по СВФУ № 11-Нч-асп. от 29.11.2010 г.). Специальность: 05.23.05 – Строительные материалы и здания.

6. Ефимов Сергей Михайлович (зачислен в заочную аспирантуру ФГАОУ ВПО СВФУ с 1.11.2010 г., приказ по СВФУ № 11-Нч-асп. от 29.11.2010 г.). Специальность: 05.14.02 – Электрические станции и электроэнергетические системы.

7. Жулев Егор Николаевич (зачислен в заочную аспирантуру ФГАОУ ВПО СВФУ с 1.11.2010 г., приказ по СВФУ № 11-Нч-асп. от 29.11.2010 г.). Специальность: 05.14.02 – Электрические станции и электроэнергетические системы.

8. Иониди Анна Филипповна (зачислена в заочную аспирантуру ФГАОУ ВПО СВФУ с 1.11.2010 г., приказ по СВФУ № 11-Нч-асп. от 29.11.2010 г.). Специальность: 08.00.05 – Экономика и управление народным хозяйством.

9. Корольков Илья Сергеевич (зачислен в заочную аспирантуру ФГАОУ ВПО СВФУ с 1.11.2010 г., приказ по СВФУ № 11-Нч-асп. от 29.11.2010 г.). Специальность: 08.00.05 – Экономика и управление народным хозяйством.

10. Краснятов Александр Владимирович (зачислен в заочную аспирантуру ФГАОУ ВПО СВФУ с 1.11.2010 г., приказ по СВФУ № 11-Нч-асп. от 29.11.2010 г.). Специальность: 05.14.02 – Электрические станции и электроэнергетические системы.

11. Лапина Ксения Георгиевна (зачислена в заочную аспирантуру ФГАОУ ВПО СВФУ с 1.11.2010 г., приказ по СВФУ № 11-Нч-асп. от 29.11.2010 г.). Специальность: 13.00.01 – Общая педагогика, история педагогики и образования.

12. Маршалов Александр Яковлевич (зачислен в очную аспирантуру ФГАОУ ВПО СВФУ с 1.11.2010 г., приказ по СВФУ № 11-Нч-асп. от 29.11.2010 г.). Специальность: 05.13.18 – Математическое моделирование, численные методы и комплексы.

13. Номоконова Яна Владимировна (зачислена в заочную аспирантуру ФГАОУ ВПО СВФУ с 1.11.2010 г., приказ по СВФУ № 11-Нч-асп. от 29.11.2010 г.). Специальность: 08.00.05 – Экономика и управление народным хозяйством.

14. Стасюк Сергей Владимирович (зачислен в заочную аспирантуру ФГАОУ ВПО СВФУ с 1.11.2010 г., приказ по СВФУ № 11-Нч-асп. от 29.11.2010 г.). Специальность: 05.14.02 – Электрические станции и электроэнергетические системы.

- соискатели, оформленные приказом:

1. Качаев Андрей Викторович, соискатель кафедры горного дела (протокол заседания кафедры № 7 от 31.01.08 г.). Тема исследования: «Прогноз горно-геологических условий Сыллахского месторождения по данным ГИС». Специальность: 25.00.20 - Геомеханика, разрушение горных пород взрывом, рудничная аэродинамика и горная теплофизика. Научный руководитель - д.т.н., проф. Гриб Н.Н.

2. Литвиненко Александр Викторович, соискатель кафедры горного дела (протокол заседания кафедры № 7 от 31.01.08 г.). Тема исследования: «Подземная газификация угольных месторождений». Специальность: 25.00.22 – Геотехнология (подземная, открытая и строительная). Научный руководитель - д.т.н., проф. Гриб Н.Н.

3. Атанова Валентина Константиновна (прикреплена соискателем к кафедре иностранных языков, протокол заседания кафедры № 11 от 16.06.2009 г.). Тема: «Историко-социальные основы эволюции концепта “Coal” и средств его антологизации». Специальность: 10.01.04 - Германские языки. Научный руководитель:

д.филол.н., профессор Каплуненко А.М., Иркутский государственный лингвистический университет, г. Иркутск.

4. Квашнина Татьяна Павловна (прикреплена соискателем к кафедре иностранных языков, протокол заседания кафедры № 11 от 16.06.2009 г.). Тема: «Языковая метафора как инструмент «отстранения» в литературно-художественном дискурсе». Специальность: 10.01.04 - Германские языки. Научный руководитель: д.филол.н., профессор Каплуненко А.М., Иркутский государственный лингвистический университет, г. Иркутск.

5. Метелева Елена Викторовна (прикреплена к кафедре «Строительное дело», протокол заседания кафедры № 10 от 11.05.2007 г.). Тема исследования: «Управление процессом воспроизводства трудового потенциала в инновационной сфере строительства». Научный руководитель – к.э.н. Малеева Елена Вениаминовна, зав. кафедрой экономики и социально-гуманитарных дисциплин ТИ(ф) ГОУ ВПО ЯГУ.

6. Николаева И.И. (прикреплена соискателем к кафедре ПиМНО, протокол заседания кафедры № 5 от 03.06.2004). Тема: «Адекватная педагогическая поддержка развития этнического самосознания молодых людей в поликультурном социуме». Специальность: 13.00.01 - Общая педагогика, история педагогики образования. Научный руководитель: д.п.н., профессор Лазарева Л.П., ДВГУПС г. Хабаровск.

7. Иванова В.А., соискатель кафедры ФВ, выписка из постановления научно-технического совета № 2 от 19.02.2009г. Тема: «Адаптивная физическая рекреация детей 6-7 лет с ограниченными возможностями здоровья» по специальности 13.00.04. – Теория и методика физического воспитания, спортивной тренировки, оздоровительной и адаптивной физической культуры Научный руководитель: д.п.н., доцент доцент кафедры ФВ ТИ (ф) ФГАОУ ВПО «СВФУ» Хода Л.Д.

8. Красько Елена Сергеевна (прикреплена соискателем к кафедре МиИ, протокол заседания кафедры № 5 от 18.12.2008г.). Тема: Исследование воздействия техногенных выбросов промышленных предприятий на экосистему Южной Якутии. Специальность: 05.13.10 - Управление социальными и экономическими системами. Научный руководитель - к.ф.-м. н., доцент Зарипова С.Н., ТИ(ф) ГОУ ВПО ЯГУ, г. Нерюнгри

9. Панафидина Татьяна Анатольевна (прикреплена соискателем к кафедре МиИ, протокол заседания кафедры № 9 от 01.03.2006г.). Тема: Оптимизация системы управления вузом в филиале территориально отдаленного университета. Специальность: 05.13.10 - Управление социальными и экономическими системами. Научный руководитель - к.ф.-м. н., доцент Зарипова С.Н., ТИ(ф) ГОУ ВПО ЯГУ, г.Нерюнгри

10. Юданова Вера Валерьевна (прикреплена соискателем к кафедре МиИ, протокол заседания кафедры № 5 от 18.12.2008г.). Тема: Мониторинг экологической безопасности градостроительного комплекса в условиях Крайнего Севера. Специальность: 05.13.10 - Управление социальными и экономическими системами. Научный руководитель - к.ф.-м. н., доцент Зарипова С.Н., ТИ(ф) ГОУ ВПО ЯГУ, г. Нерюнгри.

11. Жадько Нина Алексеевна (прикреплена соискателем к кафедре МиИ, протокол заседания кафедры № 3 от 26.10.2010г.). Тема: Математическая модель магнитовозмущающего объекта по средствам трехкомпанентной магниторазведки. Специальность: 05.13.18 - Математическое моделирование, численные методы и

комплексы программ. Научный руководитель - к.т.н., доцент Сясько А.А., ТИ (ф) ФГАОУ ВПО СВФУ, г. Нерюнгри

- аспиранты и соискатели других вузов и НИИ:

1. Акинин Михаил Александрович, соискатель кафедры «Археологии и исторического краеведения» исторического факультета Томского государственного университета (приказ № 511/с от 31.03.2009 г.). Специальность 07.00.02. - Отечественная история, научный руководитель: профессор, д.и.н. Андреев Валерий Павлович.

2. Лапухина Алевтина Дмитриевна, ГОУ ВПО "Алтайский государственный университет" (г. Барнаул), заочная форма обучения, 1-й год. Тема: «Языко-речевые признаки текстов экстремистского содержания». Специальность: 10.02.01 – Русский язык. Научный руководитель: д. филол. н. Чернышова Т.В., профессор ГОУ ВПО «Алтайский государственный университет».

Таблица 7

Подготовка научно-педагогических кадров:

Количество научных руководителей аспирантами	
докторов наук ……	**3**
кандидатов наук ……	**6**
Отзывы на авторефераты ……	**20 (32)**
Количество аспирантов	
очной формы обучения ……	**13 (12)**
заочной формы обучения ……	**22 (24)**
других ВУЗов и НИИ ……	**1**
Количество соискателей, оформленных приказом ……	**12**

5.3. Результативность участия в конкурсах НТП, грантов и др.

5.3.1. Участие в конкурсах НТП, грантов и др.

- международных:

«The Fulbright Program. Foreign Language Teaching Assistantship». Конкурс грантов на годичную поездку в США в качестве ассистента преподавателя русского языка.

Участник: Чепиль А.Р.

«Endeavour Europe Awards, Australia». Конкурс грантов для проведения исследований на территории Австралии для молодых ученых.

Участник: Чепиль А.Р.

«Применение on-line технологий и Moodle в обучении немецкому языку». Конкурс грантов Гете-института, г. Ярославль.

Участник: Павлова Т.Л.

Грант Оксфордско-Российского фонда для участия в семинаре «Современная британская литература в учебном процессе российских вузов», проводимом британскими писателями в Пермском госуниверситете с 12-15 сентября 2010 года.

Очное участие: Бадмацыренова Д.Б., Гатауллина Н.М.

Конкурс грантов Немецкой службы академических обменов DAAD для проведения научных исследований на территории Германии

Участник конкурса: Захарова О.В.

Конкурс грантов немецкой службы академических обменов DAAD для прохождения летних языковых курсов немецкого языка:

Участник конкурса: Чепиль А.Р.

Конкурс американских стипендий Э. Маски программы Айрекс на прохождение годичной стажировки в одном из американских колледжей (тематика: Общественная политика).

Участник конкурса: Чепиль А.Р.

Конкурс европейских грантов Triple для проведения исследований на территории Норвегии:

Участник конкурса: Карпухина Е.А.

- российских:

Конкурс на соискание медалей РАН с премиями для молодых ученых РАН, других учреждений, организаций России за лучшие научные работы. Москва, июнь 2010 г.

Участники конкурса:

1. Пушина Е.А., Мамедова Л.В. Проект: «Школа молодого вожатого» как инновационная форма организации педагогической практики студентов ТИ (ф) ГОУ ВПО СВФУ ЯГУ в рамках реализации социального проекта «Наш двор».
2. Мамедова Л.В., Малыгаева Е.В., Новаковская В.С. Проект: Создание развивающей образовательной среды для несовершеннолетних детей посредством инновационного проекта «Академия детства».

Всероссийский молодёжный образовательный форум «Селигер-2010» - Сахалин, май 2010 г.

Участник конкурса:

1. Пушина Е.А. Проект: Социальный проект «Наш двор». Направление проекта: Технология добра (волонтерские и социальные проекты).

Всероссийский открытый конкурс «Социальные инновации в образовании», г. Москва, июнь 2010 г.:

Участники конкурса:

1. Пушина Е.А., Мамедова Л.В. Проект: «Школа молодого вожатого» как инновационная форма подготовки молодежи Нерюнгринского района к организации досуга несовершеннолетних детей.
2. Мамедова Л.В., Малыгаева Е.В., Новаковская В.С. Проект: Образовательный центр «Академия детства» как инновационная форма развития несовершеннолетних детей.

Конкурс РГНФ 2010 г. Общий конкурс, сентябрь 2010 г.:

Участники конкурса:

1. Иванова В.А., Шахмалова И.Ж. Научный руководитель: Мамедова Л.В. Проект: Организация психолого-педагогического сопровождения профессорско-преподавательского состава Технического института (филиала) «Северо-Восточного федерального университета им. М.К. Аммосова» в г. Нерюнгри при переходе на двухуровневую систему образования.
2. Николаева И.И. Научный руководитель: Мамедова Л.В. Проект: Модель развития позитивной этнической идентичности личности как средство формирования межэтнической толерантности студенческой молодежи в условиях поликультурного социума.
3. Шахмалова И.Ж. Проект: Формирование межкультурной компетентности студентов в поликультурной среде.
4. Хода Л.Д., Новичихина Е.В., Шелепень В.Н. Личностно-ориентированное физкультурное образование студентов с учетом хронобиосоциальных данных.

Конкурс РГНФ. Региональные конкурсы 2010 года, сентябрь 2010 г.:

Участники конкурса:

1. Хода Л.Д., Новичихина Е.В., Шелепень В.Н. Технология личностно-ориентированного физкультурного образования студентов с учетом хронобиосоциальных данных и климатических условий Южной Якутии.

Конкурс РГНФ 2010 г. Целевой конкурс грантов поддержки молодых ученых, сентябрь 2010 г.:

Участник конкурса: Чепиль А.Р.

Всероссийский конкурс на лучшую научную книгу 2009 года среди преподавателей высших учебных заведений и сотрудников научно-исследовательских учреждений, направление «Гуманитарные науки»

Участник конкурса:

1. Новичихина Е.В. Участие с монографией «Методика двигательной деятельности в двигательной рекркации неслышащих детей 8-11 лет». 2010 г.

Всероссийский открытый конкурс «Социальные инновации в образовании». – Москва, июнь 2010 г.

Участник конкурса:

1. Новаковская В.С. Проект: Психологическая компетентность и профессионализм будущих специалистов технического института.

АВЦП «Развитие научного потенциала высшей школы на 2009-2010 гг.» (пролонгирование исследований на 2011 г.), г. Москва, Минобрнауки, октябрь 2010 г.:

1. Зайцева Н.В. Проект: Подбор регуляторов роста природного происхождения, обладающих антистрессовой активностью (на примере почвенно-климатических условий РС(Я).

- республиканских:

Грант Президента Республики Саха (Якутия) для студентов, аспирантов, молодых ученых, декабрь 2010 г.

Участники конкурса:

1. Захарова О.В. Проект: «Формирование иноязычной готовности студентов инженерных специальностей в процессе профессионально-ориентированного обучения».
2. Иванов А.С. Проект: «Геомеханическое обоснование устойчивости боковых пород при проходке горизонтальной выработки (на примере шахты «Денисовская»».
3. Новаковская В.С. Проект: «Развитие психологической компетентности будущих педагогов-психологов».
4. Пушина Е.А. Проект: ««Школа молодого вожатого» как инновационная форма подготовки молодежи Нерюнгринского района к организации летнего досуга

несовершеннолетних детей в рамках реализации социального проекта «Наш двор» при администрации г. Нерюнгри».

5. Федоров А.А. Проект: «Создание электронной карты города и элементарной муниципальной геоинформационной системы для г. Нерюнгри».
6. Шаманина С.А. Проект: «Обоснование видов анкерной крепи подготовительных горных выработок в сложных горно-геологических условиях на примере Нерюнгринского месторождения».
7. Шахмалова И.Ж. Проект: «Формирование межкультурной компетентности студентов в поликультурной среде».
8. Шацева А.А. Проект: «Эффективность децентрализованного электроснабжения изолированных потребителей в энергетической безопасности РС (Я)».
9. Чорный А.Г. Проект: «Оценка влияния криогенного выветривания на высоту и угол откоса уступа нерабочего борта разреза «Нерюнгринский»».

Конкурс кандидатов на 40 государственных стипендий РС (Я) молодым научным сотрудникам и аспирантам в возрасте до 35 лет по всем научным направлениям на 2011 год, декабрь 2010 г.

Участники конкурса:

1. Авилова Е.Р. Проект: «Традиции русского поэтического авангарда 1910-х гг. в русской рок-поэзии».
2. Бораковский Д.А. Проект: «Определение тепловых потерь через ограждающие конструкции зданий социального назначения РС (Я) и разработка методики по их снижению. Разработка методики теплотехнического обследования наружных ограждающих конструкций зданий социального назначения».
3. Иванова В.А. Проект: «Адаптивная физическая рекреация детей 6-7 лет с ограниченными возможностями (на примере Республики Саха (Якутия)».
4. Литвиненко А.В. Проект: «Подземная газификация углей»
5. Мельников А.Е. Проект: «Закономерности разрушения грунтов, слагающих земляную массу под воздействием выветривания на примере Аморо-Якутской железнодорожной магистрали (участо Томмот-Кердем)».
6. Новаковская В.С. Проект: «Программа становления психологической компетентности будущих педагогов-психологов».
7. Пушина Е.А. Проект: ««Школа молодого вожатого» как инновационная форма обеспечения занятости молодежи Нерюнгринского района».
8. Рудь К.Г. Проект: «Кружок «Мир похожий на цветной луг» как форма осуществления духовно-нравственного воспитания младших школьников».
9. Старостина Л.В. Проект: «Исследование потребления электрической энергии и топливных ресурсов на примере Республики Саха (Якутия)».
10. Чепиль А.Р. Проект: «Особенности использования парцелляции как средства экспрессивного синтаксиса в современном русском и английском языках».
11. Шахмалова И.Ж. Проект: «Межкультурная компетентность молодежи в поликультурной среде».
12. Иванов А.С. Проект: «Геомеханическое обоснование устойчивости боковых пород при проходке горизонтальной выработки (на примере шахты Денисовская)».

13. Шаманина С.А. Проект: «Обоснование видов анкерной крепи подготовительных горных выработок в сложных горно-геологических условиях (на примере Нерюнгринского месторождения)»».

Конкурс кандидатов на 15 государственных стипендий РС (Я) научным сотрудникам (кандидатам наук) по всем научным направлениям на 2011 год, декабрь 2010 г.:

Участники конкурса:

1. Ворсина Е.В. Методологические основы системы оценки и снижение экологических рисков при разработке месторождений полезных ископаемых Южной Якутии
2. Мамедова Л.В. Система воспитания в начальной школе как ценностный фактор развития личностных качеств младших школьников.
3. Новичихина Е.В. Специфика организации учебного процесса в специальных медицинских группах
4. Осипова О.И.

Предварительный этап отбора республиканского конкурса инновационных идей федеральной Программы «Участник молодежного научно-инновационного конкурса» (У.М.Н.И.К.) (в рамках Всероссийской конференции, посвященной 35-летию города Нерюнги «История, проблемы и перспективы развития Южной Якутии», 4-6 ноября 2010 г.)

Участники конкурса:

1. Иванов А.С. Проект: «Геомеханическое обоснование устойчивости боковых пород при проходке горизонтальной выработки (на примере шахты Денисовская)»
2. Мамедова Л.В., Новаковская В.С., Лапина К.Г. Инновационный проект «Научно-образовательный центр «Академия детства»».
3. Мориляк Ю.С. Инновационный проект: «Автоматизированная информационная система «ИЭКС»». Научный руководитель: Зарипова С.Н., д.т.н., доцент.
4. Пушкаревский Ю.С. Инновационный проект: Автоматизированная система мониторинга природных и техногенных воздействий для обеспечения сейсмической безопасности. Научный руководитель: Трофименко С.В., к.г-м.н., доцент.
5. Шаманина С.А. Проект: «Обоснование видов анкерной крепи подготовительных горных выработок в сложных горно-геологических условиях (на примере Нерюнгринского месторождения)»».

- других:

Конкурс на материальное поощрение Главы Нерюнгринского района молодым талантам, г. Нерюнгри, 1-15.04.2009 г.

Номинация «За высокие достижения в научно-учебной деятельности»

Участники конкурса:

1. Авилова Е.Р.
2. Антоненков Д.В.
3. Нечаев А.М.

4. Терещенко М.В.
5. Чепиль А.Р.

Номинация «За высокие достижения в профессиональной деятельности»

Участник конкурса: Осипова О.И.

5.3.2. Результативность

- международные гранты:

Грант Оксфордско-Российского фонда для участия в семинаре «Современная британская литература в учебном процессе российских вузов», проводимом британскими писателями в Пермском госуниверситете с 12-15 сентября 2010 года.

Победители конкурса: Бадмацыренова Д.Б., Гатауллина Н.М.

Объем гранта Фонда «Оксфорд-Россия» для ТИ(Ф) СВФУ в 2010 г.

1) Трэвл-грант на семинар «Современная британская литература в учебном процессе российских вузов» 13-15 сентября 2010 года на факультете современных иностранных языков и литератур Пермского госуниверситета – 105 000 руб. Участники от ТИ (Ф) СВФУ ВПО «ЯГУ им. М.К. Аммосова» - Гатауллина Н.М., Бадмацыренова Д.Б.
2) Стоимость 5 комплектов книг (1 комплект – 15 книг), комментарии к ним - 10 875 руб.
3) Общая сумма = 115 875 руб.

- российские гранты:

Открытый конкурс РГНФ

Участники конкурса:

1. Меркель Е.В., Яковлева Л.А., Ядреева Л.Д., Игонина С.В. Проект: «Лексикографическое описание топонимии Южно-Якутского региона» № 080400023 а. Работа над проектом «Лексикографическое описание топонимики Южно-Якутского региона» источник финансирования РГНФ (Москва, Ярославская ул., 13), договор № 2009/236 о предоставлении и целевом использовании субсидий на проведение фундаментальных научных исследований, проектов и мероприятий. Заключение договора на 2010 г. с РГНФ («Лексикографическое описание топонимии Южно-Якутского региона»), 200 тыс. руб.

АВЦП «Развитие научного потенциала высшей школы на 2009-2010 гг.» (пролонгирование исследований на 2011 г.), г. Москва, Минобрнауки, октябрь 2010 г.:

1. Зайцева Н.В. Проект: «Подбор регуляторов роста природного происхождения, обладающих антистрессовой активностью (на примере почвенно-климатических условий РС(Я)» поддержан финансированием на 2011 г. в размере 1200,0 тыс. руб.

Раздел 6.

НАУЧНО-ИССЛЕДОВАТЕЛЬСКАЯ ДЕЯТЕЛЬНОСТЬ СТУДЕНТОВ

6.1. Количество студентов

- данные по кафедрам ТИ(ф) ФГАОУ ВПО "СВФУ":

Таблица 8

Кафедра	Количество студентов		
	Всего, очной формы обучения, чел.	Приведенный контингент (очн. + заочн.·0,1), чел.	Количество студентов, участвующих в НИР, чел. (%)
ГД	121	130	19 (13%)
ТиТР МПИ	40	52	7 (13%)
СД	87	95	20 (21,1%)
ЭПиАПП	109	120	11 (9%)
МиИ	72	72	23 (32%)
ЕсТД	-	-	-
ФВ	-	-	-
ЭСГД	117	135	20 (15%)
ПиМНО	73	75,5	38 (34,8%)
РФ	46	47,1	20 (42,5%)
ИЯ	51	51	12 (23%)
ИТОГО:	**716**	**777,6**	**170 (22%)**

6.2. Студенческие научные кружки, семинары, проблемные группы, лаборатории (далее кружки)

Научно-исследовательская лаборатория кафедры МиИ (утвержден на заседании НТС ТИ(ф) ФГАОУ ВПО СВФУ 28.05.2010 г., протокол. № 9).

Зав. лабораторией: Трофименко С.В., к.г.-м.н., доцент кафедры МиИ
Пушкаревский Ю.С., аспирант СВФУ, старший преподаватель кафедры МиИ

Список студентов, работающих в лаборатории на штатной основе:

1. Колеватова Т. (ПМ-08)
2. Григорьев И. (ПМ-07)
3. Мамина Н. (ПМ-07)

Студенческий научный кружок «Пифагор» (утвержден на заседании НТС ТИ(ф) ГОУ ВПО "ЯГУ" 27.02.2009 г., протокол. № 2).

Руководители кружка: Воронова О.П., старший преподаватель кафедры МиИ

Список студентов, посещающих кружок:

1. Александрова В. (ПГС-09)
2. Альбрандт А.В. (ЭС-09)
3. Бадмаев В. (ПГС-09)
4. Бешнева А.Н. (ПГС-09)
5. Бешнёва А.Н. (ПГС-09)
6. Дедюхин А.С. (ЭО-09)
7. Дедюхин А.С. (ЭС-09)
8. Дудкин М.Б. (ЭП-08)
9. Калялина Г.С. (ЭС-08)
10. Кондратьева Н.С. (ПГС-09)
11. Кондратьева Н.С. (ПГС-09)
12. Кучеренко К.Ю. (ПГС-09)
13. Ларионова А.И. (ЭС-08)
14. Мишина В.В. (ЭС-09)
15. Мишина В.В. (ЭС-09)
16. Назаралиева П.Б. (ЭС-09) - староста кружка
17. Носовская О.В. (ЭО-09)
18. Носовскую О.В. (ЭО-09)
19. Одокиенко К.В. (ЭО-09)
20. Ощепкова Я.В. (ЭО-09)
21. Павлова А.Н. (ПГС-09)
22. Первушин С. (ЭС-10)
23. Петрова М.С. (ЭС-08)
24. Попович А.Ю. (ПГС-09)
25. Постоногов Д.В. (ПГС-09)
26. Постоногов Д.В. (ПГС-09)
27. Пушкарев В.А. (ЭП-08)
28. Санкин С.А. (ЭП-08)
29. Сейдалов Н.И. (ЭС-08)
30. Семенков Р.В. (ЭО-09)
31. Филиппов В.А. (ЭС-09)
32. Цалко Е.А. (ПГС-09)
33. Цалко Е.А. (ПГС-09)
34. Цуканова К.В. (ЭС-08)
35. Шуляк Е.С. (ЭС-09)
36. Якубенко А. (ЭО-10)

Научный кружок учебно-научной лаборатории педагогики и психологии ТИ(ф) ФГАОУ ВПО "СВФУ" в г. Нерюнгри (утвержден на заседании НТС 25.11.2009 г., протокол № 9).

Научный руководитель: Иванова В.А., ведущий специалист УНЛПиП

Список студентов, посещающих кружок:

1. Благодарная С. (ПП-09)
2. Ватагина А. (ПНО-08)
3. Голубева М. (ПНО-09)
4. Григорьева Т. (ПНО-08)
5. Жилкина Ж. (ПНО-08)
6. Зубик Ю. (ПНО-09)
7. Клочихина К. (ПНО-09)
8. Контаурова Ю. (ПП-09)
9. Корнилова В. (ПП-10)
10. Ладыженко О. (ПНО-08) - староста кружка
11. Наумова Н. (ПНО-08)
12. Сидоренко Л. (ПНО-08)

Студенческий научный кружок «Актуальные проблемы циркумполярного мира» (утвержден на заседании НТС от 26 июня 2008 года, протокол № 9)

Научный руководитель: Чепиль А.Р., аспирант СВФУ, ассистент кафедры ИЯ

Список студентов, посещающих кружок:

1. Чепиль Л.Р. (ПМ-08)
2. Галиуллина Е.А. (ФК-09)
3. Копылова Т.О. (ФК-09)
4. Мурашова О.Ф. (АО-10)
5. Лемякин А.Д. (АО-10)
6. Абызов В.Е. (АО-10)
7. Микитченко И.А. (ПИ-08)
8. Пашкова К.С. (АО-09)
9. Ласобык Д.Г. (АО-09)
10. Богданова Л.Д. (АО-07)

Студенческий научно-исследовательский кружок «Здоровый образ жизни студента» (утвержден на НТС от 29.02.09 протокол № 1):

Руководитель кружка: Новичихина Е.В., к.пед.н., доцент кафедры ФВ
Список студентов, посещающих кружок:

1. Ахмедова Л.А. (АО-07)
2. Ахмедова С.А. (ПиМНО-07)
3. Богданова Л.В. (АО-07)
4. Бородай В. (ФК-08)
5. Бурнашева Июлия (ПИ -10)
6. Голикова А. (ПиП-10)
7. Дурнева Н. (ЭС-10)
8. Игнатова О.А. (ФК-07)
9. Мишина В.В. (ЭС-09)
10. Молева К. (АО-09)
11. Назаралиева П. (ЭС-09)
12. Ощепкова Я.О. (ЭО-09)
13. Пашкова К.А. (АО-09)
14. Попозогла А. (РО-08)
15. Протопопов А.А. (ПИ-08)
16. Сутакова М. (РО-08)
17. Турбина Е.А. (ФК-07)
18. Унарова С. (ФК-08)

Студенческий научно-исследовательский кружок «Малая энергетика Севера» (утверждено 24.01.2008, протокол НМК ИФ №4).

Руководитель кружка: к.т.н., доцент Киушкина В.Р.

Список студентов, посещающих кружок:

1. Пилипенко Ю.Ю. (ЭО-05)
2. Лямкина А.С. (ЭО-05)
3. Самигулина Ю.Р. (ЭО-05)
4. Шацева А.А. (ЭО-05)
5. Солонович К.В. (ЭС-06)
6. Лунева Е.П.(ЭС-06)

Студенческий научно-исследовательский кружок «Электротехника» (утвержден 24.01.2008, протокол НМК ИФ №4).

Руководитель кружка: к.т.н. Чепайкина Т.А.

Список членов кружка:

1. Дудкин М.Б. (ЭП-08)
2. Ефимов С.М. (ЭП-06)
3. Краснятова А.В. (ЭП-06)
4. Мишина В.В. (ЭС-09)
5. Назаралинва П.Б. (ЭС-09)
6. Огулов С.Г. (ЭП-07)
7. Окунев Д.Ю. (ЭП-07)
8. Пушкарев В.Б. (ЭП-08)
9. Рыжих К.Н. (ЭП-07)
10. Санкин С.Н. (ЭП-08)
11. Сокольникова М.В. (ЭС-08)

Студенческий кружок «Прочность»

Руководитель кружка: Климова Н.Ф.
Список студентов, посещающих кружок:

1. Григорь Д.А. (ПГС-07)
2. Шкурко Д.П. (ПГС-07)
3. Васильков К.И. (ПГС-08)
4. Бедряк С.А. (ПГС-08)
5. Брянцев Е.Г. (ПГС-08)
6. Громак М.А. (ПГС-08)
7. Гудадзе Л.Р (ПГС-08)
8. Засецкий Д.В. (ПГС-08)
9. Корякова Е.А . (ПГС-08)
10. Турбина М.А. (ПГС-08)
11. Бешнева А. (ПГС-09)
12. Кондратьева Н.С. (ПГС-09)
13. Кучеренко К. (ПГС-09)
14. Павлова А. (ПГС-09)
15. Попович А. (ПГС-09)
16. Постоногов Д. (ПГС-09)

6.3. Участие в научных мероприятия (конференциях, семинарах, круглых столах и т.п.)

- международных:

XLVIII Международная научная студенческая конференция «Студент и научно-технический прогресс, г. Новосибирск, 10-15 апреля 2010 г.:

Очное участие:

1. Полина Л. (РО-05). Пространство утопии в лирике И. Жданова. Научный руководитель: Авилова Е.Р.
2. Черняховский А. (РО-06). Воплощение шаманского мифа в творчестве Д. Ревякина (на примере анализа стихотворения («Последняя охота»). Научный руководитель: Авилова Е.Р.
3. Фокина М. (АО-07) Смысл жизни как философская проблема. Научный руководитель Корсакова Т.А.

Заочное участие:

4. Лапина К.Г. (ПНО-05) Нравственный аспект в формировании и сохранения психического здоровья личности младшего школьника. Научный руководитель: к.м.н., доцент Полумискова Л.А.
5. Колосаев Е.А. (ПМ-06) Интуиция как основа нового методологического знания. Научный руководитель: к.ф.н. Корсакова Т.А.

Международная научная студенческая конференция «Ломоносов - 2010», г. Москва, 13-18 апреля 2010 г.:

Заочное участие:

1. Полина Л. (РО-05) Специфика художественного пространства в поэзии И. Жданова. Научный руководитель: Авилова Е.Р.

Международная научная студенческая конференция «Современные научные парадигмы языка, литературы, юридической лингвистики и документоведения», г. Луганск, май 2010 г.:

Заочное участие:

1. Лапухина А.Д. (РО-05). К проблеме исследования конфликтного текста. Научный руководитель: к.филол.н., доцент Меркель Е.В.

Международная научно-практическая конференция студентов и аспирантов «Азиатско-Тихоокеанский регион: История и современность - III», Бурятский Государственный Университет, г. Улан-Удэ, 13-16.05.2009 г.:

Заочное участие:

1. Тюрикалова Н. (АО-05) Воплощение образа Греции через интертекст на примере поэмы Дж.Г. Байрона «Паломничество Чайльд Гарольда». Научный руководитель: Атанова В.К.

XIII Международной научно-практической конференции «Психология и педагогика: методика и проблемы практического применения», г. Новосибирск, 1 июня 2010 г.:

Заочное участие:

1. Лапина К.Г. (ПНО-05) Методика духовно-нравственного воспитания младших школьников на примере кружка «Мир похож на цветной луг». Научный руководитель: к. мед. н., доцент Полумискова Л.А.

XV Международная экологическая студенческая конференция «Экология России и сопредельных территорий. Проблемы изучения и состояния биосистем, методы биоэкологических исследований» с элементами молодежной научной школы, г. Новосибирск, 29-31 октября 2010 г.:

Очное участие:

1. Серова Ю.А. (ПМ-06) Применение мумие в качестве роста и развития растений. Научный руководитель: Зайцева Н.В.

III юбилейная международная научно-практическая конференция «Intercultural Competence and FLT Perspectives». 15.09.2010. Пермский Государственный Университет

Заочное участие:

1. Десятова Е.А. (АО-05) Семантика цветообозначений в романе Ричарда Мэтисона «Куда приводят мечты».

I Международная научно-практическая заочная конференция «Экологическая безопасность и устойчивое развитие территорий», Чувашская Республика, г. Чебоксары, ноябрь 2010 г.

заочное участие:

1. Заяшникова К.С. (ОГР-07) Повышение качества очистки карьерных вод (на примере месторождения «Северное» Куранахского рудного поля)

- российских:

XI Всероссийская научно-практическая конференция молодых ученых, аспирантов и студентов в г. Нерюнгри, посвященная 75-летию Высшего образования в Якутии и 35-летию города Нерюнгри, г. Нерюнгри, 2-3.04.2010 г.:

Очное участие:

Подсекция «Науки о Земле, горное дело, обогащение»:

1. Беликов А.А. (ОГР-05) Техническая диагностика горных машин и оборудования. Научный руководитель: Редлих Э.Ф.
2. Головач К.А. (ОГР-05) Малые элементы во вмещающих породах Сыллахского месторождения. Научный руководитель: д.т.н., проф. Гриб Н.Н.
3. Горбаченко Ю.С. (БТП-07) Травматизм на предприятиях, отрабатывающих месторождения подземным способом. Научный руководитель: к.т.н., доцент Корецкая Н.А.
4. Горбунов Е.А. (ПР-05) Технологические схемы перехода (обхода) нарушенной зоны в пределах выемочного столба. Научный руководитель: к.т.н., доцент Вычужин Т.А.

5. Иванов А.С. (ПР-05) Прогноз устойчивости углевмещающих пород пласта Д19 Локучакитского участка Чульмаканского месторождения. Научный руководитель: д.т.н., проф. Гриб Н.Н.
6. Кривошта К.М. (ОГР-05) Особенности рекультивации нарушенных земель в условиях Севера. Научный руководитель: Редлих Э.Ф.
7. Ларионова А.Н. (ПР-06) Пути развития горного производства в криолитозоне. Научный руководитель: к.т.н., доцент Вычужин Т.А.
8. Мичурин Д.И. (ПР-05) Горно-геологические условия подземной трубки «Интернациональная». Научный руководитель: к.т.н., доцент Вычужин Т.А.
9. Разумневич Д.К. (ПР-06) Лабораторные исследования процессов подземной газификации бурых углей Кангаласского месторождения Ленского угольного бассейна. Научный руководитель: Литвиненко А.В.
10. Сидорова Д.В. (ПР-06) Природные ресурсы Южной Якутии - основа Южно-Якутского территориально-промышленного комплекса. Научный руководитель: к.т.н., доцент Вычужин Т.А.
11. Федотов И.А. (ПР-08) Анализ влияния криогенных процессов на сейсмический эффект от взрывов. Научный руководитель: д.т.н., проф. Гриб Н.Н.
12. Чорный А.Г. (ОГР-05) Анализ горно-геологических особенностей Нерюнгринского месторождения. Научный руководитель: д.т.н., проф. Гриб Н.Н.
13. Шаманина С.А. (ПР-05) Обзор технологических схем очистных и подготовительных работ, разработанные для шахт области многолетней мерзлоты. Научный руководитель: д.т.н., проф. Гриб Н.Н.

Подсекция «Строительство, строительные материалы, транспортные сооружения»

1. Антипина Е.Б., Тебенихин И.С. (ПГС-06) Реконструкция помещения вентиляционной камеры учебно-культурного центра ТИ (ф) ЯГУ. Научный руководитель: Дондокова Туяна Р.-Ш.
2. Бикмухаметов И.А. (ПГС-05) Малоэтажное строительство из камней бетонных стеновых. Научный руководитель: Бораковский Д.А.
3. Верба А.В. (ПГС-05) Экспериментальные подборы составов бетонов на местных заполнителях с современными добавками. Научный руководитель: Бораковский Д.А.
4. Галзутова В.И. (ПГС-06) Анализ теплотехнических характеристик стен из шлакобетона с применением древесной стружки в качестве заполнителя. Научный руководитель: Бораковский Д.А.
5. Сокольников И.В. (ПГС-05) Перспективы развития жилищного строительства в г. Нерюнгри Научный руководитель: Бораковский Д.А.
6. Уманцева Л.О. (ПГС-06) Оценка фактического состояния кровельного покрова жилых зданий 122-й серии г. Нерюнгри. Научный руководитель: Бораковский Д.А.
7. Шимко А.В. (ПГС-05) Организационные особенности застройки жилого квартала в г. Нерюнгри при поточном методе производства работ. Научный руководитель: Бораковский Д.А.

Подсекция «Энергетика»

1. Грибко Н.В. (ЭП-05). Современные осветительные приборы и их выбор. Научный руководитель: Земская О.П.
2. Ефимов С.М. (ЭП-05). Модернизация системы управления маслонасосной установки. Научный руководитель: к.т.н. Чепайкина Т.А.
3. Краснятов А.В. (ЭП-05). Применение ЧРП в тепловых пунктах. Научный руководитель: к.т.н. Чепайкина Т.А.

4. Лямкина А.С. (ЭО-05). Геотермальная система теплоснабжения с использованием солнечной энергии и тепловых насосов. Научный руководитель: к.т.н. Киушкина В.Р.
5. Переляев А.В. (ЭС-06(4)). Тиристорный источник питания для ручной дуговой сварки. Научный руководитель: к.т.н. Шадрин Г. А.
6. Пилипенко Ю.Ю (ЭО-05). Внедрение биогазовых установок в Южно-Якутском регионе на примере нерюнгринской птицефабрики. Научный руководитель: к.т.н. Киушкина В.Р.
7. Самигулина Ю.Р. (ЭО-05). Актуальность, проблемы и пути исследования эксплуатационной надежности СЭС угольного разреза «Нерюнгринский». Научный руководитель: к.т.н. Киушкина В.Р.
8. Сокольникова М.В. (ЭС-08). Энергетический потенциал солнечной радиации в Якутии. Научный руководитель: к.т.н. Киушкина В.Р.
9. Шацева А.А. (ЭО-05). Эффективность децентрализованного электроснабжения. Научный руководитель: к.т.н. Киушкина В.Р.

Подсекция «Физико-математические науки и информационные технологии»

1. Турбина М.А. (ПГС-08). Физические основы работы плазменных телевизоров. Сравнительные характеристики жидкокристаллических и плазменных телевизоров. Научный руководитель: к.ф.-м.н., доцент Тимофеева Т.Е.
2. Веремеенко Н.А. (МО-05). Модель временного ряда по статистике распределения погрешностей. Научный руководитель: к.г.-м.н. Трофименко С.В.
3. Григорьев И.В. (ПМ-07). Анализ успеваемости групп специальностей «Математика» и «Прикладная математика и информатика» статистическими методами. Научный руководитель: Жадько Н.А.
4. Доенина Д.Ю. (ПМ-05). Оценка риска для здоровья населения г. Нерюнгри от загрязнения атмосферного воздуха. Научный руководитель: Юданова В.В.
5. Кудряшов А.С. (ПМ-07). Разработка системы управления образовательным порталом. Научный руководитель: Панафидина Т.А.
6. Луцак Н.Н. (ПМ-07). Отображение аномальных уровней временного ряда в вейвлет-преобразованиях в системе MathCad. Научный руководитель: к.г.-м.н. Трофименко С.В.
7. Мамина Н.В. Решение уравнения массопереноса с учетом точечного загрязнения. Научный руководитель: к.г.-м.н. Трофименко С.В.
8. Морозова В.Е. (ПМ-05). Фрактальная размерность сейсмичности вблизи эпицентральных зон по результатам расчетов парного корреляционного интеграла. Научный руководитель: к.г.-м.н. Трофименко С.В.
9. Степанова О.Л. (МО-05). Построение аналитической функции индикаторов плотности распределения геофизических полей. Научный руководитель: к.г.-м.н. Трофименко С.В.

Подсекция «Химические и биологические науки»

1. Ахмедова Л.А. (ПиМНО-07) Жизнь и традиции коренных малочисленных народов Севера. Научный руководитель: к.п.н. Новичихина Е.В.
2. Ахмедова С.А. (ПНО-07) Влияние йоги на функциональные возможности организма человека. Научный руководитель: к.п.н. Новичихина Е.В.
3. Богданова Л.М. (АО-07) Иммунитет и важность его поддержания в условиях карантина. Статистика заболеваемости по г. Нерюнгри. Научный руководитель: к.п.н. Новичихина Е.В.

4. Лапердина А.А. (ПМ-06). Применение экстрактов клевера лугового в качестве антистрессового препарата для замачивания семян. Научный руководитель: к.с.-х.н. Зайцева Н.В.
5. Мишина В.В. (ЭС-09) Степень подверженности студентов I курсов алкогольной зависимости и влияние агитационных мероприятий на осознание вреда от алкоголя. Научный руководитель: к.п.н. Новичихина Е.В.
6. Назаралиева П.Б. (ЭС-09) Донорство крови в Нерюнгри. Научный руководитель: Воронова О.П.
7. Назаралиева П.Б. (ЭС-09) Курение подростков как проблема охраны здоровья. Научный руководитель: к.п.н. Новичихина Е.В.
8. Пашкова К.И. (АО-09) Влияние вредных привычек на организм беременных женщин. Научный руководитель: к.п.н. Новичихина Е.В.
9. Протопопов А.А. (ПИ-08) Динамика загрязнение атмосферы выхлопными газами г. Нерюнгри. Научный руководитель: к.п.н. Новичихина Е.В.
10. Серова Ю.А. (ПМ-06) Применение мумиё в качестве стимулятора роста и развития растений. Научный руководитель: к.с.-х.н. Зайцева Н.В.
11. Цуканова К.В., Петрова М.С. (ЭС-08). Свиной грипп. Научный руководитель: Воронова О.П.
12. Шуляк Е.С. (ЭС-09). Насвай – применение и последствия. Научный руководитель: Воронова О.П.

Подсекция «Педагогические науки»

1. Кобылкина О.А. (ПНО-05) Факультативный курс «Заниматика» как средство развития познавательного интереса младших школьников к урокам математики. Научный руководитель: к.п.н., доцент Мамедова Л.В.
2. Лапина К.Г. (ПНО-05) Кружок «Мир похож на цветной луг» как средство духовно-нравственного воспитания младших школьников. Научный руководитель: к. мед. н., доцент Полумискова Л.А.

Подсекция «Психологические науки»

1. Горшкова Т.К. (ПНО-05) Кружок «В гостях у книги» как средство развития творческих способностей младших школьников. Научный руководитель: к.п.н., доцент Мамедова Л.В.
2. Зотов Л. (ПНО-05) Оптимизация межличностного взаимодействия посредством деловой игры «Журналина». Научный руководитель: к.психол.н., доцент: Малыгаева Е.В.
3. Онищенко Е. (ПНО-05) Снижение школьной тревожности младших школьников посредством арт-терапии. Научный руководитель: к.психол.н., доцент: Малыгаева Е.В.
4. Ефремова О. (ПНО-05) Развитие эмоциональной сферы младших школьников посредством работы со сказкой. Научный руководитель: к.психол.н., доцент: Малыгаева Е.В.
5. Шатун Е.Н. (ПНО-05) Кружок «Юный естествоиспытатель» как средство развития творческого мышления младших школьников. Научный руководитель: к.м.н., доцент Полумискова Л.А.

Подсекция «Филологические науки»

1. Абашина И.И. (РО-07). Вариантность гидронимов Нерюнгринского района. Научный руководитель: ст. преподаватель Яковлева Л.А.

2. Абашина И.И. (РО-07). Проблемы изучения романа Ф.М. Достоевского «Идиот» в средней школе. Научный руководитель: ст. преподаватель Захарова Л.А.
3. Абашина И.И. (РО-07). Тема войны в творчестве А. Бабченко (на примере «10 серий о войне»). Научный руководитель: ст. преподаватель Игонина С.В.
4. Абилдинова А.К. (РО-05) Трансформация античных мотивов и образов в поэзии Вяч. Иванова. Научный руководитель: ст. преподаватель Игонина С.В.
5. Байрачная А.А. (РО-05) Структура повествования в дилогии Б.Акунина «Любовники смерти». Научный руководитель: к. филол. н., ст. преподаватель Осипова О.И.
6. Богорякова О.Г. (РО-06) Тема «маленького человека» в творчестве Т.Толстой. Научный руководитель: ст. преподаватель Игонина С.В.
7. Галяув Я.Т. (РО-07) Миф об Орфее и Эвридике в творчестве поэтов- символистов на примере произведений В.Н. Брюсова и К.Д. Бальмонта. Научный руководитель: к. филол. н., ст. преподаватель Осипова О.И.
8. Гардер Н.В. (РО-05) Концепт «душа» в творчестве Виктории Токаревой. Научный руководитель: ст. преподаватель Яковлева Л.А.
9. Игонина М.В. (РО-08) Особенности публицистического стиля в речи президента Российской Федерации (на примере видео-блога). Научный руководитель: к. филол. н., ст. преподаватель Осипова О.И.
10. Лапухина А.Д. (РО-05) Проблемы юрислингвистики: сопоставительный анализ 3-х экспертиз одного конфликтного текста. Научный руководитель: к. филол. н., доцент Меркель Е.В.
11. Ли А.В. (РО-05), Яковлева Л.А. Системные отношения в топонимии (на материале ойконимов Алданского улуса).
12. Лукошина Н.Н. (РО-06) Значение музыкального текста в романе С. Лукьяненко и В. Васильева «Дневной дозор». Научный руководитель: ст. преподаватель Авилова Е.Р.
13. Полина Л.В. (РО-05) Специфика художественного пространства в поэзии Ивана Жданова. Научный руководитель: ст. преподаватель Авилова Е.Р.
14. Попозогло А. Н. (РО-08) Приемы языковой игры в речи ведущих «Пока все дома» (на примере рубрики «Оч. умелые ручки») – словообразовательный уровень. Научный руководитель: к. филол. н., ст. преподаватель Осипова О.И.
15. Ретивых В. (РО-05) Мотив превращения в животное в творчестве В. Маяковского. Научный руководитель: ст. преподаватель Игонина С.В.
16. Сеферова О.Н. (РО-05) Концепт «Нерюнгри» в сознании языковой региональной личности. Научный руководитель: к. филол. н., доцент Меркель Е.В.
17. Солодова Н.А. (РО-08) К вопросу о концепте «человек» в лирике В.В. Маяковского (на примере поэмы «Владимир Ильич Ленин»). Научный руководитель: ст. преподаватель Авилова Е.Р.
18. Черняховский О.А. (РО-06) Шаманский мифологический комплекс в поэзии Дмитрия Ревякина. Научный руководитель: ст. преподаватель Авилова Е.Р.
19. Щурик А.А. (РО-07) Лексический анализ текста как этап лингвистического исследования текста на предмет оскорбления. Научный руководитель: к. филол. н. Меркель Е.В.
20. Щурик А.А. (РО-07) Образ возлюбленного в лирике В. Полозковой. Научный руководитель: к. филол. н. Осипова О.И.

Подсекция «Межкультурные коммуникации и актуальные проблемы современного естествознания»

1. Петрова С.С. (АО-06) Способы и подходы создания имиджа современного политического деятеля в английской прессе. Научный руководитель: Бадмацыренова Д.Б., к.филол.н., доцент.
2. Варламов А.П. (АО-06) Способы и подходы создания имиджа современного политического деятеля в англоязычной прессе. Научный руководитель: Гатауллина Н.М.
3. Десятова Е.А. (АО-05) Семантика цветообозначений в современной английской прозе (на примере произведения Ричарда Мэтисона «Куда приводят мечты»). Научный руководитель: Гатауллина Н.М.
4. Еременко Е.В. (АО-06) Образ общества рубежа XVIII и XIX веков в романе Джейн Остин «Гордость и предубеждение». Научный руководитель: Квашнина Т.П.
5. Пахомова А.Е. (АО-06) Функционирование аббревиатуры в публицистических статьях. Научный руководитель: Гатауллина Н.М.
6. Петрова Г.С. (АО-06) Лингвистические особенности перевода англоязычных рекламных текстов. Научный руководитель: Атанова В.К.
7. Сажин М.А. (АО-06) Военная терминология в современной английской прозе. Научный руководитель: Гатауллина Н.М.
8. Ростовецкий К.В. (АО-05) Функции интертекста в творчестве Дж. Барнса. Научный руководитель: Бадмацыренова Д.Б., к.филол.н., доцент.
9. Тарасенко А.А. (АО-05) Современное восприятие сленга в произведении современных авторов. Научный руководитель: Гатауллина Н.М.
10. Ахмедова Л.А. (АО-07) Жизнь и традиции малочисленных народов Севера. Научный руководитель: к.п.н. Новичихина Е.В.
11. Оконешникова Р.С. (АО-06) Влияние билингвизма на самосознание якутского народа. Научный руководитель: Бадмацыренова Д.Б., к.филол.н., доцент.
12. Удовиченко М.С. (АО-05) Актуальные проблемы обучения письму на старшем этапе. Научный руководитель: Павлова Т.Л.
13. Фокина М.А. (АО-07) Формирование фонетических навыков на основе рифмовок и скороговорок на начальной ступени обучения в средней школе. Научный руководитель: Павлова Т.Л.

Подсекция «Социально-философские науки»

1. Гриб Е.Н. (ПНО-06). Направления реализации модели «сверхчеловек XXI». Научный руководитель: к.ф.н. Корсакова Т.А.
2. Петрова С. (АО-07). Стратегия жизни как достижение человека. Научный руководитель: Корсакова Т.А.
3. Рогов С.С. (ПИ-08) Технические виды спорта как способ укрепления экономики региона. Научный руководитель: к.э.н. Малеева Е.В.
4. Унарова С.П. (ФК-08). Различные социально-экономические подходы к проблеме народонаселения. Научный руководитель: к.ф.н. Веселова В.В.
5. Фокина М. (АО-07). Смысл жизни как философская проблема. Научный руководитель: Корсакова Т.А.
6. Шутова С.С. (ПИ-06). Рынок труда и образовательных услуг в г. Нерюнгри. Научный руководитель: к.э.н. Малеева Е.В.

<u>Стендовые сообщения:</u>

1. Батомонкуева М.Ю. (ПНО-07 (3) Педагогические основы трудового обучения младших школьников средствами национальной культуры. Научный руководитель: к.п.н., доцент Шаманова Т.А.

2. Булычева Н.П. (ПНО-7 (3) Деятельность классного руководителя по организации нравственного воспитания младших школьников. Научный руководитель: к.п.н., доцент Мамедова Л.В.
3. Веремеенко Н.А. (МО-05) Регуляторы роста растений природного происхождения как фактор повышения устойчивости культурных растений к неблагоприятным условиям. Научный руководитель: к.с.-х.н., доцент Зайцева Н.В.
4. Громак М.А., Брянцев Е.Г. (ПГС-08) Светодиоды – основа современной оптоэлектроники. Научный руководитель: к.ф.-м.н., доцент Тимофеева Т.Е.
5. Кирильченко Е.Н. (ПНО-7 (3) Кружок «Лесовичок» как средство формирования экологической культуры младших школьников. Научный руководитель: к.м.н., доцент Полумискова Л.А.
6. Клочихина Е.О. ПНО-7 (3) Распространение и профилактика туберкулеза в Республике Саха (Якутия). Научный руководитель: к.м.н., доцент Полумискова Л.А.
7. Кондратьева Н.С. (ПГС-09) Применение математических законов в практической жизни человека. Научный руководитель: Воронова О.П.
8. Кушматова Л.А. (ПНО-04 (6) Влияние стилей семейного воспитания на уровень тревожности младших школьников. Научный руководитель: к.психол.н., доцент: Малыгаева Е.В.
9. Лапина К.Г. (ПНО-05) Духовно – нравственное воспитание младшего школьника как один из аспектов сбережения и сохранения психологического здоровья. Научный руководитель: к.м.н., доцент Полумискова Л.А.
10. Лумпова И.С. (БТП-07) Системы безопасности шахт: контроль местоположения, сигнализация, связь, видеонаблюдение. Научный руководитель: к.т.н., доцент Корецкая Н.А.
11. Постоногов Д.В. (ПГС-09) Математика в нанотехнологии. Научный руководитель: Воронова О.П.
12. Соколова Т.Ю. (ФК-09(4)). Технопарк как фактор развития экономики региона. Научный руководитель: к.э.н. Малеева Е.В.
13. Степанова О.Л. (МО-05) Методы повышения устойчивости растений к пониженным температурам. Научный руководитель: к.с.-х.н., доцент Зайцева Н.В.
14. Степанова Я.А. (ПН0-07 (3) Возможности поликультурного воспитания детей младшего школьного возраста. Научный руководитель: Николаева И.И.

Заочное участие:

1. Тимофеев А.В. (ФГОУ ВПО ГТУ «Московский институт стали и сплавов», ТЭМ-09). Исследование физических принципов записи и считывания информации на память современного компьютера. Научный руководитель: к.ф.-м.н., доцент Тимофеева Т.Е.

*****

II Всероссийская научная конференция «Научное творчество XXI века» с международным участием, г. Красноярск, март 2010 г.:

Заочное участие:

1. Лапухина А.Д. (РО-05) Мотивно-образные рецепции антиутопии Е.Замятина «Мы» в «Повести непогашенной луны» Б. Пильняка (на примере схемы ликвидации «опасных элементов» в рамках тоталитаризма). Научный руководитель: к.филол.н., доцент Меркель Е.В.

Всероссийская научная конференция «Фантастика и современное мифотворчество», посвященная 55-летию выхода в свет Дж. Р. Толкиена «Властелин колец», г. Хабаровск, 3-8.05.2010 г.:

Заочное участие:

1. Игонина М.В. (РО-08) К вопросу о роли фантастического в творчестве М. и С. Дяченко (на примере произведений "Vita nostra" и "Маг дороги"). Научный руководитель: Игонина С.В.

XV Всероссийская студенческая научно-практическая конференция с международным участием «Проблемы безопасности природно-технических систем и общества. Современные риски и способы их минимизации», г. Иркутск, 5.04.2010 г.:

Заочное участие:

1. Горбаченко Ю.С. (БТП-07). Анализ профессиональной заболеваемости в горнодобывающей промышленности. Научный руководитель: к.т.н., доцент Корецкий В.Б.
2. Жук В.В. (БТП-07). Принципы обеспечения безопасности труда на предприятии. Научный руководитель: к.т.н., доцент Корецкая Н.А.
3. Касапчук Н.В. (БТП-07). Особенности квалификации нетипичных несчастных случаев. Научный руководитель: к.т.н., доцент Корецкая Н.А.
4. Конотоп О.А. (БТП-07). Подходы к обеспечению безопасности горного производства в России и за рубежом. Научный руководитель: к.т.н., доцент Корецкая Н.А.

Всероссийская заочная научная конференции «Современные технологии начального образования», г. Барнаул, февраль 2010 г.

Заочное участие:

1. Лапина К.Г. (ПНО-05) Факультативный курс по духовно-нравственному воспитанию младших школьников «Мир похож на цветной луг» как здоровьесберегающая технология в начальном образовании. Научный руководитель: к.м.н., доцент Полумискова Л.А.

II Всероссийская научная конференция с международным участием «Научное творчество XXI века», март 2010 г. (Интернет-конференция):

Заочное участие:

1. Лапина К.Г. (ПНО-05) Нравственный аспект в формировании здорового образа жизни младших школьников. Научный руководитель: к.м.н., доцент Полумискова Л.А.

Всероссийская научно-практическая конференция «Системный подход в вопросах формирования молодежной политики со стороны общества и государства», г. Свободный, 25-26 марта 2010 г.:

Заочное участие:

1. Гриб Е.Н. (ПНО-06). Направления реализации модели «сверхчеловек XXI века». Научный руководитель: к.ф.н. Корсакова Т.А.
2. Унарова С.П. (ФК-08). Проблемы выбора ценностных ориентаций предпринимательской деятельности. Научный руководитель: к.ф.н. Веселова В.В.

II Общероссийская студенческая электронная научная конференция «СТУДЕНЧЕСКИЙ НАУЧНЫЙ ФОРУМ 2010», Академия Естествознания, 15 - 20 февраля 2010 г. Режим доступа: http://forum.rae.ru

Участие с публикациями:

1. Грибко В.В, Грибко Н.В. (ЭП-05). Перспективы внедрения энергосберегающих ламп. Секция Технические науки. Научный руководитель Земская О.П.
2. Смирнов С.М. (ЭП-07). Особенности расчета мощности в цепях переменного тока в пакете MathCad. Научный руководитель Земская О.П

Научные электронные конференции Российской Академии Естествознания (Международной ассоциации ученых, преподавателей и специалистов) с электронными публикациями. Режим доступа http://econf.rae.ru/:

Участие с публикациями:

1. Дедюхин А.С. (ЭС-09). Влияние плавания на физическое развитие человека (дата обращения 22.11.2010). Научный руководитель: Воронова О.П.
2. Кондратьева Н.С. (ПГС-09). Иностранные граждане на территории Нерюнгринского района (дата обращения 22.11.2010). Научный руководитель: Воронова О.П.
3. Мишина В.В. (ЭС-09). Исследование изменения погодных условий в городе Нерюнгри за вторую неделю октября 2010 года (дата обращения 22.11.2010). Научный руководитель: Воронова О.П.
4. Мишина В.В. (ЭС-09). ПРОБЛЕМЫ ОТКРЫТОЙ ДОБЫЧИ УГЛЯ И ПУТИ ИХ РЕШЕНИЯ В Г. НЕРЮНГРИ. Научный руководитель: Новичихина Е.В.
5. Мишина В.В. (ЭС-09). СТАТИСТИКА УПОТРЕБЛЕНИЯ АЛКОГОЛЯ СРЕДИ СТУДЕНТОВ ТИ (ф) ГОУ ВПО ЯГУ ГОРОДА НЕЮНГРИ. Научный руководитель: Новичихина Е.В.
6. Мишина В.В. (ЭС-09). Этно-национальная толерантность студентов в условиях многонациональной республики (дата обращения 22.11.2010). Научный руководитель: Воронова О.П.
7. Павлова А.Н. (ПГС-09). Отношение к мировому финансово-экономическому кризису студентов г. Нерюнгри (дата обращения 22.11.2010). Научный руководитель: Воронова О.П.
8. Постоногов Д.В. (ПГС-09). Использование нанотехнологий в производстве бетона (дата обращения 22.11.2010). Научный руководитель: Воронова О.П.

Всероссийская научно-техническая конференция «Электроэнергия: от получения и распределения до эффективного использования», г. Томск, Томский политехнический университет, 25-28 мая 2010 г.:

Заочное участие:

1. Самигулина Ю.Р. (ЭП-05) Исследование эксплуатационной надежности систем электроснабжения угольного разреза «Нерюнгринский». Научный руководитель: Стефанов В.К.

Научно-практическая конференция студентов и учащихся «Формирование навыков научно-исследовательской деятельности в процессе обучения», Секция «Научно-исследовательская работа студентов и учащихся в области гуманитарных и естественных наук», г. Нижний Тагил, декабрь 2010 г.

Заочное участие:

1. Абрамова Н.Л. (ПНО-06) Факультатив «Родиноведение» как средство формирования патриотического воспитания. Научный руководитель: Николаева И.И.
2. Горохова С.Б. (ПНО-06) Кружок «Секреты общения», направленный на развитие интерактивной стороны общения младших школьников. Научный руководитель: Полумискова Л.А.
3. Друми Я. (ПНО-06) Самоуправление как одна из форм организации межличностного взаимодействия младших школьников. Научный руководитель: Мамедова Л.В.
4. Жидова А. (ПНО-06) Развитие связной речи младших школьников посредством факультативного курса «Юный корреспондент». Научный руководитель: Мамедова Л.В.

5. Мирная Д. (ПНО-06) Организация межличностного взаимодействия между детьми младшего школьного возраста посредством театрального кружка «Забава». Научный руководитель: Мамедова Л.В.
6. Протопопова А.К. (ПНО-06) Кружок «Харысхал» как средство формирования природоохранной деятельности младших школьников. Научный руководитель: Шаманова Т.А.

- региональных:

Региональная студенческая научно-практическая конференция «Лингвистика и межкультурная коммуникация в студенческих научных исследованиях», БГУ, Улан-Удэ. 8-9 сентября 2010 г.

Очное участие:

1. Петрова С.С. (АО-07) Формирование толерантности у молодежи в полиэтнической среде средствами иностранных языков и культуры. Научный руководитель:

Заочное участие:

2. ВарламовА.П. (АО-06) The Ways and Approaches of Creating a Modern Political Figure's Image in the English Press.
3. Тюрикалова Н.В. (АО-05) Роль интертекста при анализе художественного образа.
4. Фокина М.А. (АО-07) Формирование фонетических навыков на основе рифмовок и скороговорок на начальной ступени обучения в средней школе.

- республиканских:

Республиканская научная конференция «Афанасьевские педагогические чтения», посвященная 75-летию юбилею кафедры ПИ – ЯГУ и году учителя, г. Якутск, 13.04.2010 г.

Заочное участие:

1. Горячева И.А. (ПНО-05), Мамедова Л.В. Эстетическое воспитание как способ формирования психического здоровья школьников
2. Горшкова Т.К. (ПНО-05), Мамедова Л.В. Кружок «В гостях у книги» как средство развития творческих способностей младших школьников
3. Зотов Л.А. (ПНО-05), Малыгаева Е.В. Психолого-педагогический аспект развития межличностных отношений детей младшего школьного возраста
4. Зотов Л.А. (ПНО-05), Малыгаева Е.В. Психолого-педагогический аспект развития межличностных отношений детей младшего школьного возраста. 2010.
5. Степанова Я.А. (ПНО-7 (3), Николаева И.И. Поликультурное воспитание младших школьников.

- на базе СВФУ:

Общеуниверситетская научная конференция студентов ЯГУ, г. Якутск, 18 мая 2010 г.

Заочное участие:

1. Зотов Л.А. (ПНО-05) Деловая игра как средство развития межличностных отношений младших школьников. Научный руководитель: к.психол.н., доцент: Малыгаева Е.В.
2. Шатун Е.Н. (ПНО-05) Развитие творческого мышления младших школьников. Научный руководитель: к.м.н., доцент Полумискова Л.А.
3. Кобылкина О.А. (ПНО-05) Развитие познавательного интереса младших школьников к урокам математики посредством факультативного курса «Заниматика». Научный руководитель: к.п.н., доцент Мамедова Л.В.

4. Горшкова Т.К. (ПНО-05) Развитие творческих способностей младших школьников посредством кружка «В гостях у книги». Научный руководитель: к.п.н., доцент Мамедова Л.В.
5. Степанова Я.А. (ПНО-7 (3) Развитие поликультурной компетентности детей младшего школьного возраста. Научный руководитель: Николаева И.И.
6. Батомункоева М.Ю. (ПНО-05) Система уроков трудового обучения, направленная на формирование положительного отношения к труду младших школьников средствами национальной культуры. Научный руководитель: к.п.н., доцент Шаманова Т.А.
7. Лапухина А.Д. (РО-05) Сопоставительный анализ трех экспертиз по одному делу (к проблеме спорного текста). Научный руководитель: к.филол.н., доцент Меркель Е.В.
8. Протопопов А.А. (ПИ-08) Загрязнение атмосферы г. Нерюнгри выхлопными газами. Научный руководитель: к.п.н., доцент кафедры ФВ, Новичихина Е. В.
9. Богданова Л.М. (АО-07) Иммунитет детей и подростков. Статистика заболеваемости по г. Нерюнгри в период карантина. Научный руководитель: к.п.н., доцент кафедры ФВ, Новичихина Е. В.
10. Пашкова К.И. (АО-09) Беременность и вредные привычки. Научный руководитель: к.п.н., доцент кафедры ФВ, Новичихина Е. В.

Научно-практическая конференция «Отражение литературного стиля в художественном произведении», г. Якутск, Институт зарубежной филологии и регионоведения «СВФУ им. М.К. Аммосова», 13.11.2010 - 14.11.2010:

Заочное участие:

1. Еременко Е.В. (АО-06) Образ общества рубежа 18-19 веков в романе Джейн Остин «Гордость и предубеждение».
2. Киракосян К.В. (АО-06) Способы создания эффекта театральности в романе Джона Фаулза «Волхв».

- районных:

Районная научно-практическая конференция «Психолого-педагогическое сопровождение участников образовательного процесса», г. Нерюнгри, февраль 2010 г.

Стендовые доклады:

1. Цикора Ю.В. (ПНО-04 (6), Мамедова Л.В. Педагогическая работа по использованию метода проектов в начальной школе.
2. Горшкова Т.К. (ПНО-05). Теоретические аспекты развития творческих способностей учащихся начальных классов. Научный руководитель: к.п.н., доцент Мамедова Л.В.
3. Горячева И.А. (ПНО-05). Методы и приемы развития эстетических качеств младших школьников. Научный руководитель: к.п.н., доцент Мамедова Л.В.
4. Кобылкина О.А. (ПНО-05). Пути и условия развития познавательного интереса детей к урокам математики в начальной школе. Научный руководитель: к.п.н., доцент Мамедова Л.В.
5. Булычева Н.П. (ПНО-07 (3). Формы и методы осуществления нравственного воспитания в начальной школе на современном этапе образования. Научный руководитель: к.п.н., доцент Мамедова Л.В.
6. Степанова Я.А. (ПНО-7 (3). Психолого-педагогический аспект поликультурного воспитания детей младшего школьного возраста (на примере Южно-Якутского региона). Научный руководитель: Николаева И.И.

7. Зотов Л.А. (ПНО-05). Межличностные отношения как показатель психологического здоровья детей младшего школьного возраста. Научный руководитель: к.психол.н., доцент: Малыгаева Е.В.
8. Онищенко Е.А. (ПНО-05). Профилактика и снижение тревожности младших школьников с использованием элементов арт-терапии. Научный руководитель: к.п.н., доцент: Малыгаева Е.В.
9. Ефремова О.А. (ПНО-05). Работа со сказкой как средство эмоционального развития младших школьников. Научный руководитель: к.психол.н., доцент: Малыгаева Е.В.
10. Шатун Е.Н. (ПНО-05). Кружок «Юный естествоиспытатель» как средство развития творческого мышления младших школьников. Научный руководитель: к.м.н., доцент Полумискова Л.А.
11. Батомункоева М.Ю. (ПНО-07 (3). Система уроков трудового обучения, направленная на формирование положительного отношения к труду младших школьников средствами национальной культуры. Научный руководитель: к.п.н., доцент Шаманова Т.А.

Районная научная конференция студентов и школьников «Образование. Духовность. Здоровье детей и молодежи», г. Нерюнгри, 13 ноября 2010 г.:

Выступления с докладами:

1. Бородай В. (ФК-08). Анализ причин смертности населения Нерюнгринского района. Научный руководитель: к.п.н., доцент Новичихина Е.В.
2. Бурнашева.И.Р. (ПИ-10). Здоровье нации как социальная проблема. Научный руководитель: к.п.н., доцент Новичихина Е.В.
3. Васильев Ю.А. (МО-08). Экология и ее влияние на здоровье человека. Научный руководитель: к.п.н., доцент Новичихина Е.В.
4. Веревкина А. (ПП-10). Физическое самовоспитание и самосовершенствование как необходимое условие здорового образа жизни. Научный руководитель: к.п.н., доцент Прокопенко Л.А.
5. Голикова А.А. (ПиП-10). Организация спортивного досуга в городе Нерюнгри. Научный руководитель: к.п.н., доцент Новичихина Е.В.
6. Дурнева Н.Ю. (ЭС-10). Влияние протеинов и анаболических стероидов на организм человека. Научный руководитель: к.п.н., доцент Новичихина Е.В.
7. Комарь А.О. (ПР-06) Пыль как неблагоприятный экологический фактор при производстве подземных горных работ. Научный руководитель: к.т.н. Ворсина Е.В.
8. Кондратьева Н. (ПГС-09). Структура бюджета времени и формы досуга студентов специальности «ПГС» ТИ (ф) «СВФУ». Научный руководитель: к.п.н., доцент Прокопенко Л.А.
9. Корнилова В. (ПП-10). Проблемы социально-психологической адаптации иногородних первокурсников и пути их решения. Научный руководитель: Иванова В.А.
10. Максимова С. (АО-10). Влияние природно-экологических факторов на здоровье человека. Научный руководитель: к.п.н., доцент Прокопенко Л.А.
11. Мишина В.В. (ЭС-09). Экологические проблемы и их решения, связанные с горнодобывающей деятельностью в г. Нерюнгри. Научный руководитель: к.п.н., доцент Новичихина Е.В.
12. Молева К.С. (РО – 09). Анализ участия студентов первых курсов в спартакиаде первокурсников СВФУ за 2009-2010 и 2010-2011 учебные года. Научный руководитель: к.п.н., доцент Новичихина Е.В.

13. Назаралиева П. (ЭС-09). Экологические проблемы Нерюнгринской ГРЭС. Научный руководитель: к.п.н., доцент Новичихина Е.В.
14. Орусаева К. (РО-10). Основы рационального питания. Научный руководитель: к.п.н., доцент Прокопенко Л.А.
15. Пашкова К.А. (АО-09). Влияние декоративной косметики на здоровье. Научный руководитель: к.п.н., доцент Новичихина Е.В.
16. Попозогло А. (РО-07). Значение СМИ в формировании мотивации к ЗОЖ. Научный руководитель: к.п.н., доцент Новичихина Е.В.
17. Протопопов А.А. (ПИ-08). Выхлопные газы как один из факторов загрязнения атмосферы в городе Нерюнгри. Научный руководитель: к.п.н., доцент Новичихина Е.В.
18. Сокольникова М.В. (ЭС-08). Демографический кризис в России. Научный руководитель: к.п.н., доцент Новичихина Е.В.
19. Толстов А. (ПНО-06). Уроки физической культуры как средство формирования ЗОЖ младших школьников. Научный руководитель: Шаманова Т.А.
20. Унарова С. (ФК-08). Анализ заболеваемости населения Нерюнгринского района венерическими инфекциями. Научный руководитель: к.п.н., доцент Новичихина Е.В.
21. Шурыгина О. (РО-10). Культура межличностного общения. Научный руководитель: к.п.н., доцент Прокопенко Л.А.
22. Щербакова Ю. (РО-10). Основы регулирования массы тела. Научный руководитель: к.п.н., доцент Прокопенко Л.А.

- городских:

Городская научная конференция «Актуальные проблемы современного естествознания-2010» в рамках Декады естествознания, г. Нерюнгри, 19.02.2010:

Выступления с докладами:

1. Веремеенко Н.А. (МО-05) Регуляторы роста растений природного происхождения. Научный руководитель: к.с.-х.н., доцент Зайцева Н.В.
2. Лапердина А.А. (ПМ-06) Применение экстрактов клевера лугового в качестве антистрессового препарата для замачивания семян. Научный руководитель: к.с.-х.н., доцент Зайцева Н.В.
3. Серова Ю.А. (ПМ-06) Применение мумие в качестве стимулятора роста и развития растений. Научный руководитель: к.с.-х.н., доцент Зайцева Н.В.
4. Степанова О.Л. (МО-05) Методы повышения устойчивости растений к пониженным температурам. Научный руководитель: к.с.-х.н., доцент Зайцева Н.В.
5. Назаралиева П.Б. (ЭС-09). Донорство крови в городе Нерюнгри. Научный руководитель: Воронова О.П. (Диплом 3 степени)
6. Мишина В.В. (ЭС-09). Курение и алкогольная зависимость среди студентов I курсов ТИ(ф) ГОУ ВПО ЯГУ. Научный руководитель: Воронова О.П. (Диплом 3 степени)
7. Филиппов В.А. (ЭС-09). Радиационный фон г. Нерюнгри. Научный руководитель: Воронова О.П.
8. Шуляк Е.С. (ЭС-09). Наркомания в Нерюнгринском районе. Научный руководитель: Воронова О.П.
9. Цуканова К.В. (ЭС-08), Петрова М.С. (ЭС-08). Свиной грипп и правда о нем. Научный руководитель: Воронова О.П.
10. Семенков Р.В. (ЭО-09). Витамины и травы для повышения работоспособности студентов. Научный руководитель: Воронова О.П.

11. Кучеренко К.Ю. (ПГС-09). Большой адронный коллайдер. Научный руководитель: Воронова О.П.
12. Кучеренко К.Ю. (ПГС-09). Малочисленные народы Севера. Научный руководитель: Воронова О.П.

Городская научно-практическая конференция «Физические основы современных технологий в науке и технике» (в рамках Декады естествознания), г. Нерюнгри, 20.02.2010:

Выступления с докладами:

1. Алиева Ф.Г. (БТП-09), Зарубин Р.А. (ПР-09) Физические свойства магм Земли. Научный руководитель: доцент Тимофеев В.Б.
2. Бешнёва А.Н., Кучеренко К.Ю. (ПГС-09) Эксаватный лазер взломает секреты природы за фемтосекунду. Научный руководитель: Вдовиченко В.И.
3. Громак М.А., Брянцев Е.Г. (ПГС-08) Применение LED в науке и технике. Научный руководитель: к.ф.м.н., доцент Тимофеева Т.Е.
4. Иксанова Н.В., Корякова Е.А. (ПГС-08) Эксперименты по изучению структуры элементарных частиц. Новые технологии. Научный руководитель: к.ф.-м.н., доцент Тимофеева Т.Е.
5. Мишина В.В. (ЭС-09) Применение квантовых полупроводниковых структур в наноэнергетике: квантовые ямы, нити, точки. Научный руководитель: к.ф.-м.н., доцент Тимофеева Т.Е.
6. Назаралиева П.Б. (ЭС-09) Ядерно-магнитный резонанс в науке и технике. Научный руководитель: к.ф.-м.н., доцент Тимофеева Т.Е.
7. Николаев Ю.Е. (ПР-08), Аракчеев Е.А. (ОГР-08) Углеродные нанотрубки в микроэлектронике, научных исследованиях и технике. Научный руководитель: к.ф.-м.н., доцент Тимофеева Т.Е.
8. Носовская О.В., Ощепкова Я.О. (ЭО-09) Память современного компьютера. Научный руководитель: к.ф.-м.н., доцент Тимофеева Т.Е.
9. Пименов Д., Дедюхин А.С. (ЭО-09) Физика сильноточных пучков заряженных частиц. Научный руководитель: доцент Тимофеев В.Б.
10. Турбина М.А. (ПГС-08) Физические основы работы плазменного телевизора. Научный руководитель: к.ф.-м.н., доцент Тимофеева Т.Е.
11. Федотов И.А. (ПР-08), Мифтахов Д.Ф. (ОГР-08) Голубой диод – решающий шаг к LED-технологиям. Научный руководитель: к.ф.м.н., доцент Тимофеева Т.Е.

Городская краеведческая научно-практическая конференция, посвященная 65-летию Великой Победы в Отечественной войне, г. Нерюнгри 29-30.04.2010 г.:

Очное участие:

1. Колосаев Е.А. (ПМ-06). Антисоветская деятельность генерала Власова и его сторонников в ходе Великой Отечественной войны в 1942-1945 гг. Научный руководитель: Ахмедов Т.А.
2. Контаурова Ю.С. (ПП-09). «Вы сделали на свете, что могли в час испытаний для родной земли». Научный руководитель: к.ф.н. Веселова В.В.
3. Копылова Т.О. (ФК-09). Причины Шоа (Холокоста еврейского народа) в годы Второй мировой войны. Научный руководитель: Емолкин С.А.
4. Корольков И.А. (ЮО-08, РАНО ВПО СВГИ). Мой дед – моя гордость. Научный руководитель: к.ф.н. Веселова В.В.
5. Нудьга А.А. (ПМ-06). Борьба с современным неофашизмом в стране-победительнице фашизма. Научный руководитель: Ахмедов Т.А.

6. Отмахова О.В. (ЮО-08, РАНО ВПО СВГИ). «Как не мне не писать про жестокость войны…» Научный руководитель: к.ф.н. Веселова В.В.
7. Постоногов Д.В. (ПГС-09). Партизанские движения в годы Великой Отечественной войны. Научный руководитель: Ахмедов Т.А.
8. Тюрина И.С. (РО-06). Якутия в борьбе против фашизма в годы Великой Отечественной войны. Научный руководитель: Ахмедов Т.А.
9. Уманцова Л.О. (ПГС-06). Советский тыл в годы Великой Отечественной войны. Научный руководитель: Ахмедов Т.А.
10. Халбазыкова Д.А. (РО-06). Восстановление народного хозяйства СССР послевоенные годы (1945-1955 гг). Научный руководитель: Ахмедов Т.А.

Заочное участие:

11. Кузьмин Д.С. (БТП-09). Народы Якутской АССР на фронтах Великой Отечественной войны в 1941-1945 гг. Научный руководитель: Ахмедов Т.А.
12. Украинец М.В. (РО-06). Фронтовые корреспонденты в годы Великой Отечественной войны. Научный руководитель: Ахмедов Т.А.
13. Лесновский А.А. (БТП-09). Якутские снайперы в годы Великой Отечественной войны. Научный руководитель: Ахмедов Т.А.
14. Месмер М.К. (БТП-09). Штрафные батальоны на фронтах Великой Отечественной войны. Научный руководитель: Ахмедов Т.А.
15. Сеферова А.Н. (ФК-09). Советские женщины на фронтах Великой Отечественной войны. Научный руководитель: Ахмедов Т.А.
16. Попович А.Ю. (ПГС-09). Студенческие подпольные организации в годы Великой Отечественной войны в 1941-1945 гг. Научный руководитель: Ахмедов Т.А.

Городская научно-практическая конференция «Литература войны и о войне», в рамках Недели русского языка и литературы, апрель 2010 г.:

Выступления с докладами:

1. Абашина И.И. (РО-07). Тема войны в творчестве А. Бабченко (на примере цикла «Десять серий о войне»).
2. Богорякова О.Г. (РО-06). Комплексный анализ стихотворения Б. Окуджавы «До свиданья, мальчики».
3. Громова Е.П. (СОШ № 18). Тема войны в современной литературе.
4. Карасихина Е.А. (АО-09). Роман М. Шолохова «Они сражались за родину».
5. Лондоненко В.А. (Гимназия № 2). Человек на афганской войне (по рассказу А. Проханова «Родненький»).
6. Лукошина Н.Н. (РО-06). Прием психологического параллелизма в стихотворении М. Джалиля «Варварство».
7. Микова Е.С. (Гимназия № 2). Образ женщины в военной литературе.
8. Молева К.А. (РО-09). Военная тематика в творчестве В. Высоцкого.
9. Пашкова К.И. (АО-09). Человек на войне в трилогии К. Симонова «Живые и мертвые».
10. Тюрина И.С. (РО-06). Образ солдата в военной литературе (на примере поэмы А. Твардовского «Василий Теркин»).
11. Украинец М.В. (РО-06). Целостный анализ рассказа В.М. Гаршина «Четыре дня».
12. Халбазыкова Д.А. (РО-06). Методическая концепция урока на тему «Военная тема в русской литературе 19-20 вв.».

Городская научно-практическая конференция школьников, студентов и молодых специалистов по прикладной математике и информатике, посвященная 110-летию Лаврентьева Михаила Алексеевича, г. Нерюнгри, 30.03.2010 г.

Очное участие:

1. Доенина Д.Ю. (ПМ-05). Оценка риска для здоровья населения г. Нерюнгри от загрязнения атмосферного воздуха. Научный руководитель: Юданова В.В.
2. Веремеенко Н.А. (МО-05). Модель временного ряда по статистике распределения погрешностей. Научный руководитель: к.г.-м.н. Трофименко С.В.
3. Степанова О.Л. (МО-05). Построение аналитической функции индикаторов плотности распределения геофизических полей. Научный руководитель: к.г.-м.н. Трофименко С.В.
4. Морозова В.Е. (ПМ-05). Фрактальная размерность сейсмичности вблизи эпицентральных зон по результатам расчетов парного корреляционного интеграла. Научный руководитель: к.г.-м.н. Трофименко С.В.
5. Маршалов А.Я. (ПМ-05). Разработка программы пространственного анализа индикаторов разломов. Научный руководитель: к.г.-м.н. Трофименко С.В.
6. Никитин Ю.С. (ПМ-05). Построение модели температурного ряда атмосферы в связи прохождением циклов. Научный руководитель: к.г.-м.н. Трофименко С.В.
7. Мамина Н.В. (ПМ-07). Решение уравнения массопереноса с учетом точечного загрязнения. Научный руководитель: к.г.-м.н. Трофименко С.В.
8. Луцак Н.Н. (ПМ-07). Отображение аномальных уровней временного ряда в вейвлет-преобразованиях в системе MathCad. Научный руководитель: к.г.-м.н. Трофименко С.В.
9. Дударев А.В. (ПМ-07). Разработка алгоритма решения нестандартного теплового потока. Научный руководитель: к.г.-м.н. Трофименко С.В.
10. Кудряшов А.С. (ПМ-07). Разработка системы управления образовательным порталом. Научный руководитель: Панафидина Т.А.
11. Григорьев И.В. (ПМ-07). Анализ успеваемости групп специальностей «Математика» и «Прикладная математика и информатика» статистическими методами. Научный руководитель: Жадько Н.А.
12. Носовская О.В. (ЭО-09). Математика в живописи. Золотое сечение. Научный руководитель: Воронова О.П.
13. Кондратьева Н.С. (ЭО-09). Применение математических законов в практической жизни человека. Научный руководитель: Воронова О.П.
14. Постоногов Д.В. (ЭО-09). Математика в нанотехнологии. Научный руководитель: Воронова О.П.
15. Головизнин А.В. (ЭС-09). Сравнительный анализ использования различных моделей сотовых телефонов в городе Нерюнгри. Научный руководитель: Воронова О.П.
16. Ларионова А.И. (ЭО-09). Прогноз населения города Нерюнгри. Научный руководитель: Воронова О.П.
17. Котоманова В. (ПМ-08). Некоторые математические проблемы в биологических исследованиях. Научный руководитель: к.г.-м.н. Трофименко С.В.
18. Колеватова Т., Чепиль Л. (ПМ-08) Математическая модель построения устных экспертных оценок. Научный руководитель: к.г.-м.н. Трофименко С.В.
19. Корольков В.С. (ПМ-07). Лаврентьев Михаил Алексеевич. Научный руководитель: Жадько Н.А.

Стендовые сообщения:

20. Чепиль Л. (ПМ-08) Законы небесной механики. Научный руководитель: к.г.-м.н. Трофименко С.В.
21. Колеватова Т. (ПМ-08). История мировой математики. Научный руководитель: к.г.-м.н. Трофименко С.В.

Конференция «Культура здоровья: формирование здорового образа жизни» среди студентов высших и средних учебных заведений Нерюнгринского района, посвященной 35-летию г. Нерюнгри и Году учителя, ГОУ СПО «ЮЯРК», 14 декабря 2010 г.:

Очное участие:

1. Буркина О.В. (ПП-10). Нравственное и духовное здоровье. Научный руководитель: к. мед.н., доцент Полумискова Л.А.;
2. Веревкина А.А. (ПП-10). Физическое самовоспитание и сомасовершенствование как необходимое условие здорового образа жизни. Научный руководитель: к. мед.н., доцент Полумискова Л.А.
3. Зубик Ю.Е. (ПНО-09). Проблемы социально-психологической реабилитации ВИЧ-инфицированных. Научный руководитель: к. мед.н., доцент Полумискова Л.А.
4. Клочихина Е.О. (ПНО-09). Здоровый образ жизни как основа профилактики туберкулеза среди детей и подростков. Научный руководитель: к. мед.н., доцент Полумискова Л.А.;
5. Корнилова В.Н. (ПП-10). Проблемы социально-психологической адаптации иногородних первокурсников и пути их решения. Научный руководитель: Иванова В.А.

- на базе ТИ(ф) ФГАОУ ВПО "СВФУ":

Третья кафедральная конференция, посвященная «Дню Энергетика», 13 февраля 2010 г.:

Очное участие:

1. Грибко Н.В. (ЭП-05). Экономические аспекты применения энергосберегающих ламп. Научный руководитель: Земская О.П.
2. Пушкарев В.Б. (ЭП-08). Применение промышленных контроллеров. Научный руководитель: Земская О.П.
3. Смирнов С.М. (ЭП-07). Встроенные единицы измерения в MathCad. Научный руководитель: Земская О.П.
4. Краснятов А.В. (ЭП-05). Применение ЧРП в тепловых пунктах. Научный руководитель: Чепайкина Т.А.
5. Ефимов С.М. (ЭП-05). Модернизация системы управления маслонасосной установки. Научный руководитель: Чепайкина Т.А.
6. Солонович К.В, Лунева Е.П. (ЭС-06) Применение программного обеспечения при расчете заземления. Проверка адекватности расчетов. Научный руководитель: Шарипова А.Р.
7. Самигулина Ю.Р. (ЭО-05). Актуальность, проблемы и пути исследования эксплуатационной надежности СЭС угольного разреза «Нерюнгринский». Научный руководитель: Киушкина В.Р.

8. Самигулина Ю.Р (ЭО-05). Потери электроэнергии в оборудовании собственных нужд электостанции на примере НГРЭС и ЧуТЭЦ. Научный руководитель: Киушкина В.Р.
9. Пилипенко Ю.А. (ЭО-05). Внедрение биогазовых установок в Южно-Якутском регионе на примере нерюнгринской птицефабрики. Научный руководитель: Киушкина В.Р.
10. Шацева А.А. (ЭО-05). Эффективность децентрализованного электроснабжения. Научный руководитель: Киушкина В.Р.
11. Лямкина А.С. (ЭО-05). Геотермальная система теплоснабжения с использованием солнечной энергии и тепловых насосов. Научный руководитель: Киушкина В.Р.
12. Олефиренко В. (ЭП-06). Энергообеспечение роста валового регионального продукта Республики Саха (Якутия). Научный руководитель: Старостина Л.В.
13. Соколова М.А. (ЭС-08). Энергетический потенциал солнечной радиации в Якутии. Научный руководитель: Киушкина В.Р.

Викторина по истории математики, г. Нерюнгри, 29.03.10 - 8.04.10 гг.

Участники:

1. Попович Алена (ПГС-09).
2. Мишина Виктория (ЭС-09)
3. Ефимова Екатерина (СОШ № 2)
4. Лапердина Анастасия (ПМ-06)
5. Гиль Елизавета (СОШ 2)
6. Высоких Александр (СОШ №7)
7. Синяговский Андрей (СОШ №7)
8. Ушаков Владислав (СОШ 7)
9. Нам Егор (СОШ №7)
10. Яворский Сергей (СОШ №7)
11. Шевырева Галина (СОШ №7)
12. Кучеренко Ксения (ПГС-09)

Научно-практическая конференция «Внедрение инновационных технологий в учебно-воспитательный процесс начальной школы», посвященная году Учителя, в рамках недели педагогики психологии, 21 мая 2010 г.:

Очное участие:

1. Кушматова Л.А. (ПНО-04 (6). Влияние стилей семейного воспитания на уровень тревожности младших школьников. Научный руководитель: к.психол.н., доцент Малыгаева Е.В.
2. Тухватуллина Г.С. (ПНО-04 (6). Развитие познавательного интереса младших школьников к уроку русского языка посредством компьютерных информационных технологий. Научный руководитель: к.п.н., доцент Мамедова Л.В.
3. Цикора Ю.В. (ПНО-04 (6). Педагогическая работа по использованию метода проекта в начальной школе. Научный руководитель: к.п.н., доцент Мамедова Л.В.
4. Гоголева А.И. (ПНО-04 (6). Формирование чувств патриотизма у младших школьников посредством кружка «Родной край». Научный руководитель: к.п.н., доцент Шаманова Т.А.
5. Булычева Н.П. (ПНО-07 (3). Деятельность классного руководителя по развитию нравственных качеств младших школьников. Научный руководитель: к.п.н., доцент Мамедова Л.В.,
6. Батомункоева М.Ю. (ПНО-07 (3). Формирование положительного отношения к труду младших школьников средствами национальной культуры. Научный руководитель: к.п.н., доцент Шаманова Т.А.

7. Степанова Я.А. (ПНО-07 (3). Развитие поликультурной компетентности детей младшего школьного возраста. Научный руководитель: ст. препод. Николаева И.И.
8. Кирильченко Е.Н. (ПНО-07 (3). Формирование экологической культуры младших школьников посредством кружка «Лесовичок». Научный руководитель: к.м.н., доцент Полумискова Л.А.

Научно-практическая конференция «Актуальные проблемы учебно-воспитательного процесса в начальной школе», посвященная году Учителя, в рамках недели педагогики и психологии, 22 мая 2010 г.:

Очное участие:

1. Горячева И.А. (ПНО-05). Эстетическое воспитание младших школьников посредством кружка «Волшебное искусство». Научный руководитель: к.п.н., доцент Мамедова Л.В.
2. Кобылкина О.А. (ПНО-05). Развитие познавательного интереса младших школьников к урокам математики посредством факультативного курса «Заниматика». Научный руководитель: к.п.н., доцент Мамедова Л.В.
3. Шатун Е.Н. (ПНО-05). Развитие творческого мышления младших школьников посредством кружка «Юный естествоиспытатель». Научный руководитель: к.м.н., доцент Полумискова Л.А.
4. Лапина К.Г. (ПНО-05). Духовно-нравственное воспитание младших школьников посредством кружка «Мир похож на цветной луг». Научный руководитель: к.м.н., доцент Полумискова Л.А.
5. Ефремова О.А. (ПНО-05). Работа со сказкой как метод эмоционального развития младших школьников. Научный руководитель: к.психол.н., доцент Малыгаева Е..В.
6. Горшкова Т.К. (ПНО-05). Кружок «В гостях у книги» как средство развития творческих способностей младших школьников. Научный руководитель: к.п.н., доцент Мамедова Л.В.
7. Перловская Ю.О. (ПНО-05). Кружок «Давай дружить!» как средство развития культуры межличностного общения мальчиков и девочек начальной школы Научный руководитель: ст. преподаватель Новаковская В.С.
8. Онищенко Е.А. (ПНО-05). Профилактика и снижение тревожности младших школьников с использованием элементов арт-терапии. Научный руководитель: к.психол.н., доцент Малыгаева Е.В.
9. Зотов Л.А. (ПНО-05). Оптимизация межличностных отношений младших школьников посредством деловой игры «Журналина». Научный руководитель: к.психол.н., доцент Малыгаева Е.В.

Деловая игра «Игровые и занимательные материалы на уроках Окружающего мира» в рамках недели педагогики и психологии, 18 мая 2010 г.:

Участники конкурса:

1. Крынская К. (ПНО-07)
2. Ахмедова С. (ПНО-07)
3. Александрова М. (ПНО-08)
4. Бахман Д. (ПНО-08)
5. Бондаренко С. (ПНО-08)
6. Беджанова И. (ПНО-08)
7. Григорьева Т. (ПНО-08)
8. Жилкина Ж. (ПНО-08)
9. Ладыженко О. (ПНО-08)
10. Наумова А. (ПНО-08)
11. Прудецкая А. (ПНО-08)
12. Сидоренко Е. (ПНО-08)

13. Слепцова С. (ПНО-08)
14. Стручкова А. (ПНО-08)

Практическое занятие «Оказание первой медицинской помощи при неотложном состоянии у детей» в рамках недели педагогики и психологии, 19 мая 2010 г.

Участники конкурса:

1. Александрова М. (ПНО-08)
2. Ахмедова С. (ПНО-07)
3. Байкалова А. (ПНО-07)
4. Григорьева Т. (ПНО-08)
5. Добровольская Е. (ПНО-07)
6. Жилкина Ж. (ПНО-08)
7. Клочихина Е. (ПНО-09)
8. Крынская К. (ПНО-07)
9. Ладыженко О. (ПНО-08)
10. Моисеева А. (ПП-09)
11. Наумова А. (ПНО-08)
12. Нестер Н. (ПНО-07)
13. Панфилова К. (ПНО-07)
14. Прудецкая А. (ПНО-08)
15. Сидоренко Е. (ПНО-08)
16. Слепцова С. (ПНО-08)
17. Спиридонова Т. (ПНО-07)
18. Стручкова А. (ПНО-08)

Научный семинар для студентов 3-х курсов «Организация и методика проведения подвижных игр. Влияние подвижных игр на организм человека», 12.04.2010 г. Организатор и научный руководитель – Новичихина Е.В.

Выступления с докладами:

1. Ахметова Л. (АО-07). Методика организация и проведения подвижных игр.
2. Ахметова С. (ПиМНО-07). Методика организация и проведения подвижных игр.
3. Богданова Л. (АО-07). Эстафеты и эстафетные задания.
4. Иванова Т. (АО-07). Подвижные игры в воде.
5. Иванова Т. (АО-07). Классификация подвижных игр.
6. Игнатова О. (ФК-07). Влияние подвижных игр на развитие физических качеств.
7. Михайлов Н. (ЭС-07). Организация подвижных игр на улице.
8. Раловец О. (АО-07). Влияние подвижных игр на эмоциональную сферу человека.
9. Саранчукова Т. (ЭП-07). Зимние забавы.
10. Улитина Е. (ФК-07). Якутские национальные подвижные игры.

Научный семинар для студентов 1-х курсов «Физические качества. Методы и средства их развития», 15.04.2010 г. Организатор и научный руководитель – Новичихина Е.В.

Выступления с докладами:

1. Борисова Л. (АО-09). Ловкость как физическое качество.
2. Бурцева А. (БТП-09). Быстрота как физическое качество.
3. Дьяконова А. (АО-09). Средства и методы развития быстроты.
4. Касаткин А. (Пи-09). Средства и методы развития силы.
5. Ковтун А. (ПИ-09). Средства и методы развития выносливости.
6. Кузьмин Д. (БТП-09). Выносливость как физическое качество.
7. Ласобык Д. (АО-09). Средства и методы развития гибкости.
8. Новиков А. (ПИ-09). Сила как физическое качество.
9. Пашкова К. (АО-09). Гибкость как физическое качество.
10. Сивцева А. (АО-09). Средства и методы развития ловкости.

Научный семинар для студентов 2-го курса «Современные здоровьесберегающие технологии», 14.04.2010 г. Организатор и научный руководитель – Новичихина Е.В.

Выступления с докладами:

1. Васильев Ю. (МО-08). Иглотерапия.
2. Ватагина А. (ПНО-08). Точечный массаж.
3. Волобуев В. (ПИ-08). Шоугун – терапия.
4. Гостюхин Н. (ПИ-08). Дыхательная гимнастика Стрельниковой.
5. Попозогло С. (РО-08). Фитотерапия.
6. Протопопов А. (ПИ-08). Рижский метод закаливания.
7. Севостьянов А. (ЭП-08). Солевые комнаты (шахты).
8. Сокольникова М. (ЭС-08). Оздоровительное значение плавания.
9. Сутакова М. (РО-08). Аромотерапия.

Научный семинар для студентов групп СМГ и БМД «Организация и проведение соревнований. Судейство», 12.04.2010 г. Организатор и научный руководитель – Новичихина Е.В.

Выступления с докладами:

1. Алиева Ф. (БТП-09). Организационные вопросы соревнований.
2. Бешнева А. (ПГС-09). Правила заполнения протоколов соревнований.
3. Мишина В. (ЭС-09). Проведение соревнований по различным системам.
4. Молева К. (РО-09). Правила судейства одиночных соревнований бадминтона.
5. Назаралиева П. (ЭС-09). Правила игры в бадминтон.
6. Савина Т. (ЭО-09). Правила судейства парных соревнований бадминтона.
7. Цыганкова В. (БТП-09). История соревнований по бадминтону.

Научный семинар для студентов 1-х курсов «ЗОЖ и нетрадиционные системы оздоровления человека», 2.11.2010. Организатор и научный руководитель – Новичихина Е.В.

Выступления с докладами:

1. Абадаева Г. (ПиП-10). Алкоголь. Его влияние на организм человека.
2. Голикова А. (ПиП-10). Спорт в жизни детей и молодежи города Нерюнгри.
3. Кончак Т. (ПиП-10). Аромотерапия.
4. Лоскутникова А. (ПиП-10). Дыхательная система Стрельниковой.
5. Сосин А. (ПиП-10). Дыхательная система Бутейко.
6. Антипьева А. (ПиП-10). Анализ Олимпийских побед сборной России за последние 2 олимпийских цикла.
7. Корниенко Д. (ПМ-10). Курение. Его влияние на организм человека.
8. Кузьмина С. (АО-10). Фитотерапия.
9. Бурнашева И. (ПИ-10). Здоровье – как социальная проблема.
10. Дурнева Н. (ЭС-10). Анаболики и стероиды. За или против?

Научный семинар для студентов 2-х курсов «Оздоровительные технологии и современный человек», 3.11.2010. Организатор и научный руководитель – Новичихина Е.В.

Выступления с докладами:

1. Пашкова К. (АО-09). Влияние декоративной косметики на организм человека

2. Ласобык Д. (АО-09). Демографическая проблема наров Севера
3. Новиков А. (ПИ-09). Влияние на функциональные возможности организма человека занятие пауэрлифтингом.
4. Касаткин А. (Пи-09). Жизнь и традиции народов севера
5. Ковтун А. (ПИ-09). Оздоровительное значение плаванием
6. Борисова Л. (АО-09). Проблема лесных массивов. Влияние на человека
7. Сивцева А. (АО-09). Пилатес. Влияние на организм человека
8. Смарыга А. (ПМ-10). Оздоровительное значение физических упражнений
9. Молева К. (АО-09). Анализ участия студентов 1 курсов СВФУ в спортивной жизни института.

Научный семинар для студентов 3-х курсов «Экологические проблемы современности. ЗОЖ современного человека», 03.11.2010. Организатор и научный руководитель – Новичихина Е.В.

Выступления с докладами:

1. Сокольникова М. (ЭС-08). Экология и репродуктивная функция человека. Демографическая проблема современности.
2. Васильев Ю. (МО-08). Связь экологии и здоровья человека
3. Протопопов А. (ПИ-08). Влияние сезонности на динамику загрязнения окружающей среды выхлопными газами автосредств.
4. Гостюхин Н. (ПИ-08). Спорт в жизни людей с отклонением в состоянии здоровья
5. Попозогло С. (РО-08). Значение средств массовой информации в формировании ЗОЖ человека
6. Сутакова М. (РО-08). Физические упражнения и спорт в укреплении здоровья человека
7. Ватагина А. (ПНО-08). Здоровьесберегающие технологии в системе образования.
8. Унарова С. (ФК-08). Венерические заболевания. Статистика по городу Нерюнгри
9. Бородай В. (ФК-08). От чего умирают люди в г. Нерюнгри?

Научный семинар для студентов группы БМД «Здоровый образ жизни и современный человек», 28.10.2010. Организатор и научный руководитель – Новичихина Е.В.

Выступления с докладами:

1. Алиева Ф. (БТП-09) Принципы рационального питания.
2. Цыганкова В. (БТП-09). Оздоровительное значение физических упражнений
3. Сивцева С. (БТП-09) Йога. Влияние на организм человека
4. Мишина В. (ЭС-09). Экологические проблемы и их решения, связанные с горнодобывающей деятельностью в г. Нерюнгри
5. Назаралиева П. (ЭС-09). Экологические проблемы и их решения, связанные с деятельностью НГРЭС
6. Савина Т. (ЭО-09). Жизнь и традиции народов севера
7. Бешнева Н. (ПГС-09). Оздоровительное значение плаванием
8. Кучеренко К. (ПГС-09). Пилатес. Влияние на организм человека
9. Винокурова А (ПИ-09). Здоровье – как социальная проблема.

Научный семинар «Здоровый образ жизни студента», 28 октября 2010 г. Организатор и научный руководитель – Прокопенко Л.А.

Выступления с докладами:

1. Веревкина А. (ПП-10). Физическое самовоспитание и самосовершенствование как необходимое условие здорового образа жизни.
2. Кондратьева Н. (ПГС-09). Структура бюджета времени и формы досуга студентов специальности «ПГС» ТИ (ф) «СВФУ».
3. Максимова С. (АО-10). Влияние природно-экологических факторов на здоровье человека.
4. Шурыгина О. (РО-10). Культура межличностного общения.
5. Щербакова Ю. (РО-10). Основы регулирования массы тела.
6. Орусаева К. (РО-10). Основы рационального питания.
7. Боякинова Ю. (АО-10). Социальные функции физической культуры и спорта.
8. Чмыхалов А. (ПМ-10). Современное состояние физической культуры и спорта.
9. Ермоленко В. (ПМ-10). Неблагоприятное влияние гипокинезии на организм человека.
10. Бозуленко Л. (ФК-10). Водные закаливающие процедуры и методика их применения.
11. Буркина О. (ПП-10). Культура сексуального поведения.
12. Шишкина М. (ПП-10). Основы психофизической саморегуляции стрессовых состояний.

Научный семинар «Оздоровительная направленность аэробики и фитнеса», 29 октября 2010 г. Организатор и научный руководитель – Прокопенко Л.А.

Выступления с докладами:

1. Будаева Ю. (РО-10). Истоки возникновения ритмико-пластических направлений в физической культуре.
2. Кулева П. (ФК-10). История развития и современное состояние фитнес-аэробики.
3. Шахламазова В. (ПИ-10). Характеристика видов аэробики, их влияние на занимающихся.
4. Мурашова О. (АО-10). Влияние аэробики на укрепление сердечно-сосудистой системы.
5. Рубцова А. (РО-10). Влияние аэробики на развитие и состояние опорно-двигательного аппарата.
6. Протодьяконова А. (РО-10). Оздоровительная аэробика как действенное средство сохранения и укрепления здоровья.

Круглый стол с предпринимателями города «Откровенный разговор», тренинг «Тайм-менеджмент». Место проведения: «Бизнес-инкубатор», г. Нерюнгри.

Участвовали:

1. Алиева Л.Б. (АО-05)
2. Милява Н.Н. (АО-06)
3. Петрова И.А. (ПИ-08)
4. Унарова С.П. (ФК-08)
5. Белоусов Р. (ПИ-08)
6. Дмитриенко Я. (ПИ-08)
7. Шумкин Н. (ПИ-08

6.4. Участие в олимпиадах

- международных:

Международная студенческая олимпиада по педагогике, посвященная памяти выдающегося ученого и педагога В.А. Сластёнина, г. Новокузнецк, 6 – 19 ноября 2010 г.:

Очное участие:

1. Ладыженко О. (ПНО-08)
2. Сидорова Е. (ПНО-08)
3. Гриб Е. (ПНО-06)

- российских: нет

- региональных:

2 (региональный) тур Международной студенческой Интернет-олимпиады по дисциплине «Математика», проводимой НИИ мониторинга качества образования, г. Хабаровск, октябрь 2010 г.:

Участники олимпиады:

1. Григорьев Илья (ПМ-07)
2. Анисимова Алена (ПМ-06)
3. Колеватова Татьяна (ПМ-08)

2 (региональный) тур Международной студенческой Интернет-олимпиады по дисциплине «Математика», проводимой НИИ мониторинга качества образования, г. Хабаровск, октябрь 2010 г.:

Участники олимпиады:

4. Носовская О.В. (ЭС-09)
5. Ощепкова Я.В. (ЭС-09)

1 (региональный) тур Международной студенческой Интернет-олимпиады по дисциплине «Сопротивление материалов», проводимой НИИ мониторинга качества образования, апрель 2010 г.:

Участники олимпиады

1. Гудадзе Л.Р. (ПГС-08)
2. Иксанова Н.В. (ПГС-08)
3. Петров М.В. (ПГС-08)
4. Турбина М.А. (ПГС-08)
5. Брянцев Е.Г. (ПГС-08)
6. Васильков К.Г. (ПГС-08)
7. Громак М.А. (ПГС-08)
8. Жумабаев Р.Р. (ПГС-08)

2 (региональный) тур Международной студенческой Интернет-олимпиады по дисциплине «Физика», проводимой НИИ мониторинга качества образования, г. Хабаровск, 24 ноября 2010 г.:

Участник олимпиады: Громак М.А. (ПГС–08)

- республиканских:

X Республиканская олимпиада по теоретической механике, г. Якутск, 3-4 апреля 2010 года:

Участники олимпиады:

1. Васильков К.И. (ПГС–08)
2. Иксанова Н.В. (ПГС–08)
3. Петров М.В. (ПГС–08)

I тур республиканской студенческой олимпиады по специальным дисциплинам специальности 270102 «Промышленное и гражданское строительство», г. Якутск, 16 февраля 2010 года:

Участники олимпиады:

1. Ахметзянов Р.Р. (ПГС–05)
2. Климова Н.Ф. (ПГС–05)

Республиканская олимпиада по сопротивлению материалов, г. Якутск, 3-4 декабря 2010 года:

Участники олимпиады:

1. Васильков К.И. (ПГС–08)
2. Брянцев Е.Г. (ПГС–08)
3. Турбина М.А. (ПГС–08)

- городских // районных:

Районная олимпиада по информатике и программированию в рамках Декады математики и информатики, г. Нерюнгри, 12.04.09 г., 15.04.09 г.:

Участники:

1. Колеватова Т.С. (ПМ-08)
2. Кудряшев А.С. (ПМ-07)
3. Кодлачев И.И. (СОШ №13)
4. Ивин И.В. (СОШ №13)
5. Степанова У.В. (СОШ №13)
6. Коровенкова А.В. (СОШ №13)
7. Изгагин О.К. (СОШ №13)
8. Марченко М.Ю. (гимназия №1)
9. Егоров Д.С. (гимназия №1)
10. Чернышев Д.Р. (гимназия №1)

Районная олимпиада по элементарной математике в рамках Декады математики и информатики, г. Нерюнгри, 12.04.2010 г., 15.04.2010 г.:

Участники:

1. Альбрандт А. (ЭС-09)
2. Бадманциренов В. (СОШ №13)
3. Бешиева А. (ПГС-09)
4. Дедюхин А. (ЭС-09)
5. Ефимов С. (ЭП-06)
6. Заболоцкий Т. (гимназия №1)
7. Захаров А. (гимназия №1)
8. Здорик А. (ЭС-09)
9. Колеватова Т. (ПМ-08)
10. Кондратьева Н. (ЭО-09)
11. Ощепкова Я. (ЭО-09)
12. Павлова А. (ПГС-09)
13. Потеряева Ю. (гимназия №1)
14. Умеджони Н. (ЭС-09)

Межвузовская олимпиада по английскому языку среди студентов 1-2 курсов неязыковых специальностей, в рамках Декады иностранных языков, март 2010 г.

Участники - студенты ТИ (ф) ГОУ ВПО ЯГУ и ЮЯИЖТ (ф) ДВГУПС.

1. Бекенев А.В. (ПИ-09)
2. Винокурова А.М. (ПИ-09)
3. Власенко Д.А. (ЮЯИЖТ)
4. Желябин А.И. (ЮЯИЖТ)

5. Карташева Т.В. (ПИ-09)
6. Колесников А.Д. (ПИ-09)
7. Мишина В.В. (ЭС-09)
8. Родин Д.В. (ПИ-09)

Победители:
по итогам написания лексико-грамматического теста:
1 место – Желябин Артём Игоревич, СЖД, ЮЯИЖТ, 1 курс;
2 место – Родин Даниил, ПИ-09, ТИ (ф) ГОУ ВПО ЯГУ,1 курс;
3 место – Колесников Александр Дмитриевич, ПИ-09, 1 курс.
по итогам конкурса эссе в рамках олимпиады:
1 место – Винокурова Анисия Михайловна – ст. гр. ПИ-09, 1 курс;
2 место – Родин Даниил гр. ПИ-09, ТИ (ф) ГОУ ВПО ЯГУ,1 курс.

Городская олимпиада по физике среди школьников и студентов в рамках Декады естествознания, г. Нерюнгри, 16.02.2010:

Участники:

1. Акименко Н. (МОУ «Гимназия № 1»)
2. Александрова В. (ПГС-09)
3. Беликов М. (МОУ «Гимназия № 1»)
4. Бешнёва А. (ПГС-09)
5. Бундюк А. (МОУ «Гимназия № 1»)
6. Васильков К. (ПГС-08)
7. Веселов Ю.(ГОУ СПО НПК)
8. Гарипов В. (ГОУ СПО НПК)
9. Дедюхин А. (ЭО-09) – 3 место
10. Дмитриченко А. (МОУ «Гимназия № 1»)
11. Егоров Д. (МОУ «Гимназия № 1»)
12. Жумабаев Р. (ПГС-08)
13. Заболоцкий Т (МОУ «Гимназия № 1»)
14. Засецкий Д. (ПГС-08)
15. Захаров А. (МОУ «Гимназия № 1»)
16. Ибатуллин Е. (МОУ «Гимназия № 1»)
17. Иванова О. (МОУ «Гимназия № 1»)
18. Ильтимиров Д. (СОШ № 2)
19. Катаева А. (МОУ «Гимназия № 1»)
20. Корякова Е. (ПГС-08)
21. Костиков М. (МОУ «Гимназия № 1»)
22. Кучеренко К. (ПГС-09)
23. Ляшенко Д. (МОУ «Гимназия № 1»)
24. Марченко М. (МОУ «Гимназия № 1»)
25. Митин Д. (ЮЯИЖТ (ф) ГОУ ВПО ДВГУПС, И-09)
26. Мишина В. (ЭС-09)
27. Носовская О. (ЭО-09)
28. Ощепкова Я. (ЭО-09)
29. Павлова А. (ПГС-09)
30. Петров М. (ПГС-08)
31. Пимченко Д. (ЭО-09)
32. Рожков Д. (МОУ «Гимназия № 1»)
33. Серяк Е. (МОУ «Гимназия № 1»)
34. Синченко М. (ЮЯИЖТ (ф) ГОУ ВПО ДВГУПС, И-09)
35. Степаненко С. (МОУ «Гимназия № 1»)
36. Ульянова В. (МОУ «Гимназия № 1»)

Итоги олимпиады:
1 место: Носовская О. (ЭО-09)
2 место: Ощепкова Я. (ЭО-09)
3 место: Дедюхин А. (ЭО-09)

Городская олимпиада по химии и экологии среди школьников и студентов в рамках Декады естествознания, г. Нерюнгри, 17.02.2010:

Участники:

1. Алфёрова В. (МОУ «Гимназия № 1»)
2. Альбрандт А. (ЭС-09)
3. Байрамова Э. (МОУ «Гимназия № 2»)
4. Бауэр У. (ЭС-09)
5. Будуева К. (МОУ «Гимназия № 1»)
6. Волкова Г. (МОУ «Гимназия № 1»)
7. Головизнин А. (ЭС-09)
8. Горяинов И. (ЭО-09)
9. Григорьев А. (МОУ «Гимназия № 1»)
10. Дедюхин А. (ЭО-09)

11. Единархова К. (МОУ «Гимназия № 1»)
12. Ефремов С. (ЭО-09)
13. Здорик А. (ЭС-09)
14. Иванов И. (МОУ «Гимназия № 1»)
15. Илларионов Р. (МОУ «Гимназия № 2»)
16. Коловский Н. (МОУ «Гимназия № 1»)
17. Копылов А. (МОУ «Гимназия № 1»)
18. Коренко М. (МОУ «Гимназия № 2»)
19. Коренченко К. (МОУ «Гимназия № 1»)
20. Крылов А. (МОУ «Гимназия № 2»)
21. Ляшенко Д. (МОУ «Гимназия № 1»)
22. Митенёва Е. (МОУ «Гимназия № 1»)
23. Мишина В. (ЭС-09)
24. Мордовской С. (ЭС-09)
25. Назаралиева П. (ЭС-09)
26. Носовская О. (ЭО-09)
27. Одокиенко К. (ЭС-09)
28. Ощепкова Я. (ЭО-09)
29. Пачина А. (МОУ «Гимназия № 2»)
30. Пимченко Д. (ЭО-09)
31. Питаев А. (ЭО-09)
32. Пригорнева К. (МОУ «Гимназия № 2»)
33. Самохвалов Н. (МОУ «Гимназия № 1»)
34. Семенков Р. (ЭО-09)
35. Скворцов О. (МОУ «Гимназия № 2»)
36. Сухих А. (ЭО-09)
37. Тропин А. (ЭС-09)
38. Умеджони Н. (ЭС-09)
39. Филиппов В. (ЭС-09)
40. Халюнов Д. (МОУ «Гимназия № 1»)
41. Ходотов О. (ЭО-09)
42. Чушенков В. (МОУ «Гимназия № 1»)
43. Шуляк Е. (ЭС-09)

Итоги олимпиады:

1 место: Григорьев А. (МОУ «Гимназия № 1»)
2 место: Самохвалов Н. (МОУ «Гимназия № 1»)
3 место: Носовская О. (ЭО-09); Ощепкова Я. (ЭО-09)

- на базе ТИ(ф) ФГАОУ ВПО "СВФУ":

1 (внутривузовский) тур Международной студенческой Интернет-олимпиады по дисциплине «Физика», проводимой НИИ мониторинга качества образования, апрель 2010 г.:

Участники олимпиады:

1. Громак Матвей (ПГС-08)
2. Пушкарев Валерий (ЭП-08)
3. Умеджони Нурали (ЭС-09)

1 (внутривузовский) тур Международной студенческой Интернет-олимпиады по дисциплине «Химия», проводимой НИИ мониторинга качества образования, апрель 2010 г.:

Участники олимпиады:

1. Носовская Ольга (ЭО-09)
2. Ощепкова Яна (ЭО-09)
3. Семенков Роман (ЭО-09)

1 (внутривузовский) тур Международной студенческой Интернет-олимпиады по дисциплине «Математика», проводимой НИИ мониторинга качества образования, апрель 2010 г.:

Участники олимпиады:

1. Анисимова А.Х. (ПМ-06)
2. Горбунова М.П. (ПМ-09)

3. Григорьев И.В. (ПМ-07)
4. Колеватова Т.С. (ПМ-08)
5. Мазуренко Е.В. (ПМ-08)
6. ударев А.В. (ПМ-07)
7. Чепиль Л.Р. (ПМ-08)

1 (внутривузовский) тур Международной студенческой Интернет-олимпиады по дисциплине «Информатика», проводимой НИИ мониторинга качества образования, апрель 2010 г.:

Участники олимпиады:

1. Дударев А.В. ПМ-07
2. Кудряшов А.С. (ПМ-07)
3. Мазуренко Е.В. (ПМ-08)
4. Колеватова Т.С. (ПМ-08)

1 (внутривузовский) тур Международной студенческой Интернет-олимпиады по дисциплине «Русский язык и культура речи», проводимой НИИ мониторинга качества образования, апрель 2010 г.:

Участники олимпиады:

1. Профиль подготовки – специализированный

№	ФИО студента	группа
1.	Гаврильева Анна Михайловна	РО-06
2.	Котляр Денис Владимирович	РО-06
3.	Абашина Ирина Ивановна	РО-07
4.	Наумова Анастасия Олеговна	РО-07
5.	Микшакова Евгения Константиновна	РО-08
6.	Солодова Наталья Александровна	РО-08
7.	Воронина Ксения Геннадьевна	РО-09
8.	Загородных Дарья Андреевна	РО-09
9.	Молева Катарина Сергеевна	РО-09

2. Профиль подготовки – гуманитарный и юридический

№	ФИО студента	группа
1.	Лесновский Андрей Андреевич	БТП-09
2.	Саркисян Эдуард Владимирович	БТП-09
3.	Нестер Наталья Владимировна	ПНО-07
4.	Панфилова Ксения Олеговна	ПНО-07
5.	Григорьева Татьяна Георгиевна	ПНО-08
6.	Жилкина Евгения Сергеевна	ПНО-08
7.	Прудецкая Аграфена Юрьевна	ПНО-08
8.	Слепцова Снежана Лаврентьевна	ПНО-08
9.	Сидоренко Елена Валерьевна	ПНО-08
10.	Зубик Юлия Евгеньевна	ПНО-09
11.	Клочихина Екатерина Олеговна	ПНО-09
12.	Семенченко Екатерина Леонидовна	ПНО-09
13.	Галиуллина Екатерина Акифовна	ФК-09
14.	Копылова Туйаара Олеговна	ФК-09

15.	Кучеренко Лариса Николаевна	ФК-09
16.	Петрова Юлия Витальевна	ФК-09
17.	Савчук Юлия Олеговна	ФК-09
18.	Сеферова Анна Николаевна	ФК-09
19.	Фабрикова Евгения Николаевна	ФК-09

Олимпиада по педагогике и психологии для студентов специальности 050708.65 – «Педагогика и методика начального образования», 050607 – «Педагогика и психология» в рамках недели педагогики и психологии, 19.05.2010.

Участники:

1. Ахмедова С.А. (ПНО-07)
2. Благодарная С.С. (ПП-09)
3. Горохова С.Б. (ПНО-06)
4. Долгих А.А. (ПНО-09)
5. Жилкина Е.С. (ПНО-08)
6. Зубик Ю.Е. (ПНО-09)
7. Калинина О.А. (ПП-09)
8. Контаурова Ю.С. (ПП-09)
9. Крынская К.В. (ПНО-07)
10. Ладыженко О.С. (ПНО-08)
11. Лещук Т.Р. (ПНО-07)
12. Мирная Д.В. (ПНО-06)
13. Моисеева А.В. (ПП-09)
14. Наумова А.Ю. (ПНО-08)
15. Павлова А.С. (ПНО-06)
16. Панфилова К.О. (ПНО-07)
17. Семенченко Е.Л. (ПНО-09)
18. Сивцева А.Д. (ПНО-09)
19. Сидоренко Е.В. (ПНО-08)
20. Слепцова С.Л. (ПНО-08)
21. Спиридонова Т.И. (ПНО-07)
22. Спицына В.В. (ПП-09)
23. Танчинец В.И. (ПНО-06)
24. Чернышева Е.Ю. (ПНО-09)
25. Шелковникова А.Е. (ПНО-06)

Олимпиада по педагогике и психологии для студентов непедагогических специальностей в рамках недели педагогики и психологии, 20.05.2010 г.:

Участники:

Ст. гр. ПИ-08:

1. Белоусов Роман,
2. Волобуев Виталий
3. Гостюхин Николай
4. Дмитриенко Яна
5. Козлов Алексей
6. Кравцова Анастасия
7. Кузнецов Вячеслав
8. Ленкин Михаил
9. Логачев Павел
10. Микитченко Иван
11. Мозгачева Ирина
12. Петрова Ирина
13. Петрушин Андрей
14. Протопопов Александр
15. Танчук Артем
16. Поляков Александр
17. Фурсо Никита
18. Хода Александра
19. Шумкин Михаил

Ст. гр. ПМ-08:

1. Колеватова Татьяна
2. Корешков Евгений
3. Котоманова Виктория
4. Мазуренко Евгений
5. Столова Юлия
6. Чепиль Людмила

Ст. гр. ПМ-07:

1. Грехова Нина
2. Дулепко Екатерина
3. Заярный Андрей
4. Заярный Сергей
5. Кожевников Андрей
6. Кудряшов Артем
7. Луцак Наталья
8. Мамина Наталья
9. Санданова Аюна
10. Пруцак Анна

Заочная олимпиада по БЖД для студентов специальности 050708.65 – «Педагогика и методика начального образования» и 050607 – «Педагогика и психология» в рамках декады педагогики и психологии, 17-22 мая 2010 г.:

Участники:

1. Благодарная С.С. (ПП-09)
2. Горохова С.Б. (ПНО-06)
3. Григорьева Т.Г. (ПНО-08)
4. Долгих А.А. (ПНО-09)
5. Зубик Ю.Е. (ПНО-09)
6. Клочихина Е.О. (ПНО-09)
7. Контаурова Ю.С. (ПП-09)
8. Ладыженко О.С. (ПНО-08)
9. Мирная Д.В. (ПНО-06)
10. Моисеева А.В. (ПП-09)
11. Наумова А.Ю. (ПНО-08)
12. Павлова А.С. (ПНО-06)
13. Прудецкая А.Н. (ПНО-08)
14. Семенченко Е.Л. (ПНО-09)
15. Сивцева А.Д. (ПНО-09)
16. Сидоренко Е.В. (ПНО-08)
17. Слепцова С.Л. (ПНО-08)
18. Танчинец В.И. (ПНО-06)
19. Ульяновская Н.Л. (ПНО-06)
20. Хисматуллина А.Р. (ПНО-09)
21. Чернышева Е.Ю. (ПНО-09)

Олимпиада «Физическая культура и спорт», II тур;

Участники:

1. Яковлев (ОГР-09) – 16 баллов
2. Дурнева (ЭС-10) – 15,5 баллов
3. Быков (ЭС-10) - 15 баллов
4. Рыбаков (ПП-10) – 14,5 баллов
5. Каюмов (БТП-09) – 14,5 баллов
6. Сухих (ЭО-09) – 14,5 баллов
7. Цалко (ПГС-09) – 14,5 баллов
8. Мордовский (ОГР-09) – 14,5 баллов

Олимпиада по дисциплине «Отечественная история» в рамках недели кафедры ЭиСГД, 18.12.2010 г.:

Участники:

1. Анастасова К.А. (БТП-10)
2. Анисимов А.Р. (ОГР-10)
3. Ачапина Р.А. (ФК-10)
4. Баталов М.Х. (ПР-10)
5. Бозуленко Л.В. (ФК-10)
6. Коваль А.Н. (ФК-10)
7. Корниенко Д.С. (ПМ-10)
8. Кулева П.В. (ФК-10)
9. Павленко Н.В. (БТП-10)
10. Первушина С.А. (ФК-10)
11. Поволоцкий Ф.Р. (ОГР-10)
12. Терентьева А.В. (БТП-10)
13. Федоров Э. (АО-10)
14. Хромов Д.В. (ПМ-10)
15. Чмыхалов А.И. (ПМ-10)
16. Якубенко А.Н. (ЭО-10)

Результаты:

1 место - группа ПМ-10;
2 место - сборная команда групп ОГР-10, ПР-10;
3 место - сборная команда групп ЭС-10, ЭО-10.

6.5. Участие в конкурсах на лучшую НИР

6.5.1. Участие во Всероссийском открытом конкурсе

Направление 07

1. Мешкова О.А. (ПМ-05). Совершенствование технологии внутривузовского контроля качества знаний студентов. Научный руководитель: Красько Е.С.
2. Морозова В.Е. (ПМ-05). Фрактальный анализ факторов сейсмичности на примере Олекмо-Становой зоны. Научный руководитель: Трофименко С.В.
3. Маршалов А.Я. (ПМ-05). Схема распределенных вычислений и анализа данных. Научный руководитель: Трофименко С.В.
4. Веремеенко Н.А. (ПМ-05). Моделирование сигналов электромагнитных излучений. Научный руководитель: Трофименко С.В.

Направление 14

1. Самигулина Ю.Р. (ЭО-05). Исследование эксплуатационной надежности системы электроснабжения угольного разреза. Научный руководитель: к.т.н., доцент Киушкина В.Р.
2. Полторацкий А.А. (ЭП-05) Модернизация вентиляционной системы для ЛЭС и ЦРС. Научный руководитель: Земская О.П.

Направление 15

1. Краснятов А.В. (ЭП-05). Модернизация центрального теплового пункта №1. Научный руководитель: Чепайкина Т.А.

Направление 25

1. Иванов А.С. (ПР-05) Обоснование способов повышения устойчивости кровли в лавах надрабатываемых слоев. Научный руководитель: Гриб Н.Н., д.т.н., профессор.
2. Чорный А.Г. (ОГР-05) Обоснование устойчивости откосов нерабочих бортов карьера с учетом процессов криогенного выветривания. Научный руководитель: Гриб Н.Н., д.т.н., профессор.
3. Шаманина С.А. (ПР-05)Обоснование способов охраны и выбор параметров анкерной крепи подготовительных горных выработок в сложных горно-геологических условиях (на примере Нерюнгринского месторождения). Научный руководитель: Гриб Н.Н., д.т.н., профессор.

Направление 30

1. Шимко А.А. (ПГС-05). Влияние добавок-модификаторов и свойств местных заполнителей в Южной Якутии на качество строительных смесей. Научный руководитель: Бораковский Д.А.
2. Верба А.В. (ПГС-05). Экспериментальные подборы составов бетонов на местных заполнителях с применением добавок Sika ViscoCrete. Научный руководитель: Бораковский Д.А.

Направление 45

1. Горшкова Т.К. (ПНО-05). Развитие творческих способностей младших школьников посредством кружка «В гостях у книги». Научный руководитель: к.п.н., доцент Мамедова Л.В.
2. Горячева И.А. (ПНО-05). Развитие эстетических качеств младших школьников посредством интегрированного кружка «Волшебное искусство». Научный руководитель: к.п.н., доцент Мамедова Л.В.
3. Зотов Л.А. (ПНО-05). Оптимизация межличностных отношений младших школьников посредством деловой игры «Журналина». Научный руководитель: психол.н., доцент Малыгаева Е.В.
4. Ефремова О.А. (ПНО-05). Эмоциональное развитие младших школьников с использованием методов работы со сказкой. Научный руководитель: к.психол.н., доцент Малыгаева Е.В.
5. Кобылкина О.А. (ПНО-05). Возможности развития познавательного интереса младших школьников к урокам математики посредством факультативного курса «Заниматика». Научный руководитель: к.п.н., доцент Мамедова Л.В.
6. Лапина К.Г. (ПНО-05). Духовно-нравственное воспитание младших школьников в сете реализации принципов государственной политики в области образования. Научный руководитель: к.м.н., доцент Полумискова Л.А.
7. Онищенко Е.А. (ПНО-05). Арт-терапия как средство профилактики и снижения тревожности младших школьников. Научный руководитель: к.психол.н., доцент Малыгаева Е.В.
8. Перловская Ю.О. (ПНО-05). Кружок «Давай дружить!» как средство развития культуры межличностного общения мальчиков и девочек начальной школы. Научный руководитель: Новаковская В.С.
9. Шатун Е.Е. (ПНО-05). Инновационный подход в развитии творческого мышления младших школьников в условиях Южно-Якутского региона. Научный руководитель: к.м.н., доцент Полумискова Л.А.
10. Степанова Я.А. (ПНО-07). Развитие поликультурной компетентности младших школьников. Научный руководитель: ст. препод. Николаева И.И.;
11. Батомункоева М.Ю. (ПНО-05). Формирование положительного отношения к труду младших школьников средствами национальной культуры. Научный руководитель: к.п.н., доцент Шаманова Т.А.
12. Цикора Ю.В. (ПНО-06). Педагогическое сопровождение учителей начальных классов по использованию метода проектов в работе с учащимися. Научный руководитель: к.п.н., доцент Мамедова Л.В.

Направление 51

13. Стасюк С.В. (ЭП-05). Модернизация системы управления багер-элеватором на основе SCADA-систем. Научный руководитель: Земская О.П.

***Направление* 56**

14. Доенина Д.Ю. (ПМ-05). Оценка риска влияния загрязнения атмосферного воздуха на здоровье населения г. Нерюнгри. Научный руководитель: Юданова В.В.

6.5.2. Участие в других конкурсах

- международный уровень:

Международный конкурс сочинений на английском языке. Организаторы: Российские центры британского экзаменационного совета City&Guilds при поддержке Официального представителя City&Guilds в России.

Участники конкурса:

1. Лемякин А. (АО-10)
2. Мурашова О. (АО-10)
3. Варламов А. (АО-06)
4. Кирокисян К. (АО-06)

- российский уровень:

Конкурс на соискание медалей РАН с премиями для молодых ученых РАН, других учреждений, организаций России и для студентов высших учебных заведений России за лучшие научные работы, г. Москва, июнь 2010 г.

Участники конкурса:

Направление 15. Философия, социология, психология и право

1. Горшкова Т.К. (ПиМНО-05). Научный руководитель: к.п.н., доцент Мамедова Л.В. Развитие творческих способностей младших школьников посредством кружка «В гостях у книги.
2. Горячева И.А. (ПиМНО-05). Научный руководитель: к.п.н., доцент Мамедова Л.В. Развитие эстетических качеств младших школьников посредством интегрированного кружка «Волшебное искусство».
3. Ефремова О.А. (ПиМНО-05). Научный руководитель: психол.н., доцент Малыгаева Е.В. Эмоциональное развитие младших школьников с использованием методов работы со сказкой.
4. Кобылкина О.А. (ПиМНО-05). Научный руководитель: к.п.н., доцент Мамедова Л.В. Возможности развития познавательного интереса младших школьников к урокам математики посредством факультативного курса «Заниматика».
5. Лапина К.Г. (ПиМНО-05). Научный руководитель: к.м.н., доцент Полумискова Л.А. Духовно-нравственное воспитание младших школьников в сете реализации принципов государственной политики в области образования.
6. Онищенко Е.А. (ПиМНО-05). Научный руководитель: психол.н., доцент Малыгаева Е.В. Арт-терапия как средство профилактики и снижения тревожности младших школьников.
7. Перловская Ю.О. (ПиМНО-05). Научный руководитель: Новаковская В.С. Кружок «Давай дружить!» как средство развития культуры межличностного общения мальчиков и девочек начальной школы
8. Шатун Е.Н. (ПиМНО-05). Научный руководитель: к.м.н., доцент Полумискова Л.А. Инновационный подход в развитии творческого мышления младших школьников в условиях Южно- Якутского региона.
9. Степанова Я.А. (ПиМНО-07). Научный руководитель: Николаева И.И. Развитие поликультурной компетентности младших школьников.

Направление 19. Разработка или создание приборов, методик, технологий и новой научно-технической продукции научного и прикладного значения

10. Батомункоева М.Ю. Научный руководитель: к.п.н., доцент Шаманова Т.А. Формирование положительного отношения к труду младших школьников средствами национальной культуры.
11. Цикора Ю.В. (ПиМНО-06). Научный руководитель: к.п.н., доцент Мамедова Л.В. Педагогическое сопровождение учителей начальных классов по использованию метода проектов в работе с учащимися.
12. Зотов Л.А. (ПиМНО-05). Научный руководитель: психол.н., доцент Малыгаева Е.В. Оптимизация межличностных отношений младших школьников посредством деловой игры «Журналина».

Конкурс персональных стипендий им. А.И. Солженицына

1. Лапухина А.Д. (РО-05)

Конкурс персональных стипендий им. Д.С. Лихачева

1. Лапухина А.Д. (РО-05)

- региональных: нет

- на базе СВФУ:

Конкурс ректорской стипендии ГОУ ВПО «ЯГУ», март 2010 г.:

1. Попозогло А.Н. (РО-08)
2. Игонина М.В. (РО-08)

Конкурс грантов Ректора Якутского государственного университета:

1. Разумневич Д.К. (ПР-06). Участие с проектом «Изучение процессов ПГУ Кангаласского каменноугольного месторождения лабораторными методами».

- городских

Конкурс на материальное поощрение Главы Нерюнгринского района молодым талантам, г. Нерюнгри, 1-15.04.2010 г.:

Номинация «За высокие достижения в научно-учебной деятельности»

Участники конкурса:

1. Разумневич Д.К. (ПР-06)
2. Мичурин Д.И (ПР-05)
3. Лапухина А.Д. (РО-05)

- на базе ТИ(ф) ФГАОУ ВПО "СВФУ":

Конкурс научных студенческих работ ТИ (Ф) ГОУ ВПО «ЯГУ», включенных в учебный процесс, по степеням, июнь 2010 г.:

Направление «Технические науки и науки о Земле»:

<u>I степень (5-й курс)</u>:

1. Самигулина Ю.Р. (ЭО-05). Дипломный проект: Исследование эксплуатационной надежности системы электроснабжения угольного разреза. Научный руководитель: к.т.н., доцент Киушкина В.Р.

2. Пилипенко Ю.Ю. (ЭО-05). Дипломный проект: Оценка эффективности внедрения биоэнергетических установок в энергобаланс республики Саха (Якутия). Научный руководитель: к.т.н., доцент Киушкина В.Р.

3. Шацева А. А. (ЭО-05). Дипломный проект: Эффективность децентрализованного электроснабжения изолированных потребителей в энергетической безопасности Республики Саха (Якутия). Научный руководитель: к.т.н., доцент Киушкина В.Р.

4. Стасюк СВ. (ЭП-05). Дипломный проект: Модернизация системы управления багер-элеватором на основе SCADA-систем. Научный руководитель: Земская О.П.

5. Налыгач Д.С. (ЭП-05). Дипломный проект: Модернизация системы регулирования мощности энергоблока № 2 филиала «НГРЭС» ОАО «ДГК». Научный руководитель: Земская О.П.

6. Краснятов А.В. (ЭП-05). Дипломный проект: Модернизация центрального теплового пункта №1. Научный руководитель: к.т.н. Чепайкина Т.А.

7. Переляев А.В. (ЭС-06-4). Дипломный проект: Источник питания для ручной дуговой сварки. Научный руководитель: к.т.н., доцент Шадрин Г.А.

8. Купрещенков П.Л. (ЭС-06-4). Дипломный проект: Исследование надежности кабельных ЛЭП разреза «Нерюнгринский». Научный руководитель: Стефанов В.К.

9. Шимко А.В. (ПГС-05). Дипломный проект: Детский сад на 100 мест в г. Нерюнгри. Научный руководитель: Бораковский Д.А.

10. Верба А.В. (ПГС-05). Дипломный проект: Подбор оптимальных составов бетонов на местных заполнителях с применением добавок Sika ViscoCret. Научный руководитель: Бораковский Д.А.

11. Бикмухаметов И.А. (ПГС-05). Дипломный проект: Подбор оптимальных составов камней бетонных с применением золы-уноса и шлака Нерюнгринской ГРЭС с целью снижения себестоимости. Научный руководитель: Бораковский Д.А.

12. Чорный А.Г. (ОГР-05). Дипломная работа: Оценка влияния криогенного выветривания на высоту и угол откоса уступа нерабочего борта разреза «Нерюнгринский». Научный руководитель: д.т.н., профессор Гриб Н.Н.

13. Головач К.А. (ОГР-05). Дипломная работа: Основные геотехнологии комплексного извлечения полезных компонентов из минерализированных горных пород Сылахского месторождения. Научный руководитель: д.т.н., профессор Гриб Н.Н.

14. Иванов А.С. (ПР-05). Дипломная работа: Обоснование способов повышения устойчивости кровли в лавах нарабатываемых слоев. Научный руководитель: д.т.н., профессор Гриб Н.Н.

15. Шаманина С.А. (ПР-05). Дипломная работа: Обоснование технологической схемы очистных и подготовительных работ при разработке пласта «Пятиметровый» Нерюнгринского месторождения и видов крепления капитальных горных выработок. Научный руководитель: д.т.н., профессор Гриб Н.Н.

16. Забелина О.В. (ТиТР-05). Дипломный проект: Сооружение геотехнологических скважин для гидродобычи каменного угля Барыхахской площади Алдано-Чульманского угленосного района. Научный руководитель: Литвиненко А.В.

17. Чиркова Ю.А. (ТиТР-05). Дипломный проект: Сооружение водопонижающих скважин при проведении подземных горных выработок (на примере Денисовского каменноугольного месторождения). Научный руководитель: Литвиненко А.В.

18. Мельников А.Е. (ТиТР-05). Дипломный проект: Технический проект проведения поисково-оценочных работ на рудное золото участка Гросс Южно-Угуйской площади. Научный руководитель: д.г.-м.н. Максимов Е.П.

II степень (4-е курсы):

1. Уманцева Л.О. (ПГС-06). Курсовой проект по дисциплине «Технология возведения зданий и сооружений». Научный руководитель: Бораковский Д.А.

2. Местников К.В. (ПГС-06). Курсовой проект по дисциплине «Технология возведения зданий и сооружений». Научный руководитель: Бораковский Д.А.

3. Колоусов А.В. (ПГС-06). Курсовой проект по дисциплине «Технология возведения зданий и сооружений». Научный руководитель: Бораковский Д.А.

4. Солонович К.В., Лунева Е.П. (ЭС-06). Контрольная работа по дисциплине «Надежность систем электроснабжения». Научный руководитель: к.т.н., доцент Киушкина В.Р.

5. Матвеева Д.В. (ОГР-06). Курсовой проект по дисциплине «Проектирование карьеров». Руководителе к.т.н. Ворсина Е.В.

6. Максимов И.А. (ПР-06). Курсовой проект по дисциплине «Геодезия» на тему «Обработка материалов и построение плана тахеометрической съемки на основе теодолитно-высотного хода». Научный руководитель: Иевлева Л.П.

7. Сидорова Д.В. (ПР-06). Курсовой проект по дисциплине «Технология и комплексная механизация подземных горных работ» на тему «Расчет параметров шпуровой отбойки». Научный руководитель: к.т.н., доцент Вычужин Т.А.

8. Денисов Д.С. (ТиТР-06). Курсовой проект по дисциплине «Методика поисков и разведки МПИ» на тему «Поисковые работы на золото за пределами развития комплексных золото-урановых руд месторождений Эльконского горста, участка «Северный»». Научный руководитель: д.г.-м.н. Максимов Е.П.

9. Пляховский С.Ю. (ТиТР-06). Курсовой проект по дисциплине «Методика поисков и разведки МПИ» на тему «Проведение поисково-оценочных работ на серебро между зонами «Розовая» и «4В» в центральной части Кимпиче-Берелехского рудного поля». Научный руководитель: д.г.-м.н. Максимов Е.П.

10. Кожемякин П.С. (ТиТР-06). Курсовой проект по дисциплине «Методика поисков и разведки МПИ» на тему «Проведение поисково-оценочных работ на Право-Налдинском участке Налдинского месторождения». Научный руководитель: д.г.-м.н. Максимов Е.П.

<u>III степень (3-е курсы)</u>:

1. Санкин С.А. (ЭП-08) Комплект контрольных работ по дисциплине «Автоматизация физического эксперимента» (2 шт.). Научный руководитель: Земская О.П.

2. Матвеев А.В. (ЭП-07(4)). Курсовая работа по дисциплине «Теория автоматического управления». Научный руководитель: к.т.н., доцент Киушкина В.Р.

3. Матвеев А.В. (ЭП-07(4)). Курсовая работа по дисциплине «Электрические и электронные аппараты», на тему «Низковольтное комплектное устройство». Научный руководитель: к.т.н. Чепайкина Т.А.

4. Матвеев А.В. (ЭП-07(4)). Курсовая работа по дисциплине «Теория электроприводы», на тему «Расчет разомкнутой системы реверсивного электропривода производственного механизма». Научный руководитель: к.т.н. Чепайкина Т.А.

5. Гапонов Д.Ю. (ЭС-07). Курсовая работа по дисциплине «Электромеханика», на тему «Силовой трансформатор». Научный руководитель: к.т.н., доцент Киушкина В.Р.

6. Коник Д.Ю. (ЭС-08(4)). Курсовая работа по дисциплине «Электромеханика», на тему «Проектирование и расчет асинхронного двигателя». Научный руководитель: к.т.н., доцент Киушкина В.Р.

7. Ушницкая У.П. (БТП-07) Курсовой проект по дисциплине «Защита в чрезвычайных ситуациях» на тему «Прогнозирование и оценка поражающих воздействий при чрезвычайных ситуациях техногенного характера на горных предприятиях и анализ готовности объекта к локализации и ликвидации аварии». Научный руководитель: к.т.н., доцент Корецкая Н.А.

8. Заяшникова К.С. (ОГР-07) Контрольная работа по дисциплине «Горное дело и окружающая среда» на тему «Повышение качества очистки карьерных вод (на примере месторождения «Северное» Куранахского рудного поля. Научный руководитель: к.т.н. Ворсина Е.В.

9. Сантей И.В. (ПР-07) Контрольная работа по дисциплине «Процессы подземных горных работ» на тему «Выбор и расчет основных процессов очистных работ». Научный руководитель: к.т.н., доцент Вычужин Т.А.

Направление: Естественные, точные и экономические науки, информационные технологии

<u>I степень (5-й курс)</u>:

1. Кургузов В.Ю. (ПИ-05(1)). Дипломная работа: Автоматизация процесса выплаты конменсации части родительской платы за содержание ребенка в государственных и муниципальных образовательных учреждениях, реализующих основную дошкольную программу. Научный руководитель: Черная Г.В.

2. Чабан А.А. (ПИ-06(4)). Дипломная работа: Разработка WEB-сайта для НКБ Нерюнгрибанк (ООО). Научный руководитель: Емолкин С.А.

3. Тарасов Д.Д. (ПИ-05(1)). Дипломная работа: Разработка автоматизированной информационной системы параметров нефтепродуктов при учетно-расчетных операциях в резервуарном парке на примере Среднеколымская нефтебаза ОАО «Саханефтегазсбыт». Научный руководитель: Распутина О.В.

II степень (4-е курсы):

1. Колосаев Е.А. (ПМ-06). Курсовая работа по дисциплине «Задачи сбора и обработки экономической информации», на тему «Статистические методы исследования инфляционных процессов». Научный руководитель: Колокольцева А.В.

2. Туманова К.С. (ПМ-06). Курсовая работа по дисциплине «Задачи сбора и обработки экономической информации», на тему «Статистические методы анализа динамики численности работников». Научный руководитель: Колокольцева А.В.

III степень (3-е курсы):

1. Кудряшов А.С. (ПМ-07). Курсовая работа по дисциплине «Математическая статистика», на тему «Статистический анализ демографического развития г. Нерюнгри на современном этапе». Научный руководитель: Жадько Н.А.

2. Прусак А.И. (ПМ-07). Курсовая работа по дисциплине «Математическая статистика», на тему «Статистический анализ заработной платы сотрудников д/с «Солнышко»». Научный руководитель: Жадько Н.А.

Направление: Гуманитарные науки

I степень (5-й курс):

1. Горшкова Т.К. (ПНО-05). Дипломная работа: Развитие творческих способностей младших школьников посредством кружка «В гостях у книги». Научный руководитель: к.п.н., доцент Мамедова Л.В.

2. Лапина К.Г. (ПНО-05). Дипломная работа: Духовно-нравственное воспитание младших школьников посредством кружка «Мир похож на цветной луг». Научный руководитель: к.м.н., доцент Полумискова Л.А.

3. Шатун Е.Н. (ПНО-05). Дипломная работа: Развитие творческого мышления младших школьников посредством кружка «Юный естествоиспытатель». Научный руководитель: к.м.н., доцент Полумискова Л.А.

4. Жерздева А.А. (РО-05). Дипломная работа: Повествовательная структура в цикле романов Б.Акунина «Приключения Эраста Фандорина (на примере романов «Левиафан» и «Любовники смерти»). Научный руководитель: к.филол.н. Осипова О.И.

5. Лапухина А.Б. (РО-05). Дипломная работа: Лингвистическое исследование текстов, направленных на возбуждение межнациональной розни: анализ авторской интенции. Научный руководитель: к.филол.н., доцент Меркель Е.В.

6. Десятова **Е.** (АО-05). Дипломная работа: Семантика цветообозначений в современной английской прозе (на примере произведения Ричарда Мэтисона «Куда приводят мечты»). Научный руководитель: Гатауллина Н.М.

7. Тарасенко А. (АО-05). Дипломная работа: Современное восприятие сленга в произведении современных авторов. Научный руководитель: Гатауллина Н.М.

8. Харитонова Ю. (АО-05). Дипломная работа: Функционирование неологизмов в современной англо-американской прозе. Научный руководитель: Захарова О.В.

II степень (4-е курсы):

1. Павлова А.С. (ПНО-06). Курсовая работа: Развитие эмпатии младших школьников посредством общения с животными. Научный руководитель: к.п.н., доцент Мамедова Л.В.

2. Шелигова А**.Е.** (ПНО-06). Курсовая работа: Кружок «Самоцветы» как средство развития творческогс воображения младших школьников. Научный руководитель: к.п.н., доцент Мамедова Л.В.

3. Мирная Д.В. (ПНО-06). Курсовая работа: Театральный кружок «Забава» как средство развития межличностного взаимодействия между детьми младшего школьного возраста. Научный руководитель: к.п.н., доцент Мамедова Л.В.

4. Танчинец В.И. (ПНО-06). Курсовая работа: Развитие адекватной самооценки младших школьников посредством игры. Научный руководитель: к.м.н., доцент Полумискова Л.А.

5. Варламов А.П. (АО-06). Курсовая работа: Способы и подходы создания имиджа современного политического деятеля в англоязычной прессе. Научный руководитель: Гатауллина Н.М.

6. Оконешникова Р.С. (АО-06). Курсовая работа: Способы перевода неопределенного и определенного артиклей на примере произведения Джонатана Коу «What a Carve Up!». Научный руководитель: Атанова В.К.

7. Сажин М. (АО-06). Курсовая работа: Военная терминология в современной английской прозе. Научный руководитель: Гатауллина Н.М.

III степень (3-е курсы):

1. Добровольская **Е**.А. (ПНО-07). Курсовая работа: Развитие словесно-логического мышления младших школьников в учебной деятельности. Научный руководитель: Николаева И.И.

2. Нестер Н.В. (ПНО-07). Курсовая работа: Возможности развития адекватной самооценки младших школьников. Научный руководитель: к.м.н., доцент Полумискова Л.А.

3. Игонина М.В. (РО-08). Курсовая работа: Стилистические особенности речи президента Российской Федерации (на примере видео-блога). Научный руководитель: к.филол.н. Осипова О.И.

4. Попозогло А.Н. (РО-08). Курсовая работа: Приёмы языковой игры в речи ведущих «Пока все дома». Научный руководитель: к.филол.н. Осипова О.И.

5. Замисная К.В. (РО-08). Курсовая работа: Лексикографическое описание ойконимов Олёкминского улуса РС(Я). Научный руководитель: Яковлева Л.А.

6. Анемподистова М. (АО-07). Курсовая работа: Семантизация англоязычной лексики на занятии по иностранному языку. Научный руководитель: к.филол.н., доцент Бадмацыренова Д.Б.

Фонетический конкурс в рамках Декады иностранных языков:

Участники конкурса:

1. Оконешникова Розалия (АО-06)
2. Петрова Светлана (АО-07)
3. Тимофеев Максим (АО-08)
4. Татаринова Наталья (АО-08)
5. Дьяконова Анна (АО-09)

Конкурс презентаций «Моя будущая профессия» в рамках недели педагогики и психологии, 17 мая 2010 г.:

Участники конкурса:

1. Ахмедова С. (ПНО-07)
2. Крынская К. (ПНО-07)
3. Лещук Т. (ПНО-07)
4. Нестер Н. (ПНО-07)
5. Слепцова С. (ПНО-08)
6. Прудецкая А. (ПНО-08)
7. Бахман Д. (ПН0-08)
8. Наумова Н. (ПНО-08)
9. Ладыженко О. (ПНО-08)
10. Сидорова Е. (ПНО-08)
11. Клочихина Е. (ПНО-09)
12. Семенченко К. (ПНО-09)
13. Чернышева Е. (ПНО-09)
14. Зубик Ю. (ПНО-09)

Конкурс «Методист будущего» в рамках недели педагогики и психологии, 20 мая 2010 г.

Участники конкурса:

1. Ахмедова С. (ПНО-07)
2. Байкалова А. (ПНО-07)
3. Добровольская Е. (ПНО-07)
4. Крынская К. (ПНО-07)
5. Кучерова Н. (ПНО-07)
6. Лещук Т. (ПНО-07)
7. Нестер Н. (ПНО-07)
8. Павлова А. (ПНО-06)
9. Панфилова К. (ПНО-07)
10. Спиридонова Т. (ПНО-07)
11. Шелигова А. (ПНО-06)
12.

Конкурс «В фокусе педагогических проблем». Международная студенческая олимпиада по педагогике, посвященную памяти выдающегося ученого и педагога В. А. Сластёнина. 19.10. 2010 года г. Новокузнецк

Ладыженко О.С. (гр. ПНО-08), Сидоренко Е.В. (гр. ПНО-08). Документальный фильм «Взаимодействие семьи и школы в повышение психологической культуры младших школьников».

6.6. Участие в конкурсах грантов и именных стипендий

- международных:

Программа культурного обмена “Summer Work and Travel USA -2010”, США, 20.05.2010.- 30.09.2010 г.

1. Богданова Л.М. (АО-07)

Конкурс университета г. Хэйхэ (КНР), Летний студенческий лагерь, месячное обучение китайскому языку и культуре (языковая стажировка).

1. Фокина М. (АО-07)
2. Тимофеев М. (АО-08)
3. Григорьева А. (АО-08)
4. Егорова В. (АО-08)

Участие в программе Work and Travel США.

1. Богданова Л.М. (АО-07)

Участие в конкурсе грантов обменной международной программы Университета Арктики «Север-Север»:

1. Ласобык Д.Г. (АО-07)
2. Абдивай К.Ч. (АО-07)
3. Пашкова К.И. (АО-07)
4. Борисова Е.О. (АО-07)
5. Егорова В.С. (АО-08)
6. Тимофеев М.М. (АО-08)
7. Анемподистова М.Г. (АО-07)
8. Байрамова Л.А. (АО-07)
9. Богданова Л.М. (АО-07)
10. Котова О.П. (АО-07)
11. Петрова С.С. (АО-07)

- российских:

Целевой конкурс грантов поддержки молодых ученых Российского Гуманитарного Научного Фонда 2011.

1. Варламов А.П. (АО-06)

- на базе СВФУ:

Конкурс ректорской стипендии ГОУ ВПО «ЯГУ», март 2010 г.:

1. Попозогло А.Н. (РО-08)
2. Игонина М.В. (РО-08)

- на базе ТИ(ф) ФГАОУ ВПО "СВФУ":

Конкурс директорской стипендии ТИ (ф) ГОУ ВПО "ЯГУ", апрель 2010 г.:

1. Абашина И.И. (РО-07)
2. Галяув Я.Т. (РО-07)
3. Замисная К.В. (РО-08)
4. Попозогло А.Н. (РО-08)
5. Игонина М.В. (РО-08)

6. Солодова Н.А. (РО-08)
7. Украинец М.В. (РО-06)

Конкурс директорской стипендии ТИ (ф) ГОУ ВПО "ЯГУ", ноябрь 2010 г.:

1. Оконешникова Р. С. (АО-06)
2. Ощепкова Я.О. (ЭС-09)

6.7. Экспонаты, представленные на выставках, в т.ч.

- международных: нет

- российских:

Выставка «Научно-техническое и художественное творчество молодых» в рамках XI Всероссийской научно-практической конференции молодых ученых, аспирантов и студентов в г. Нерюнгри, посвященных 75-летию Высшего образования в Якутии и 35-летию города Нерюнгри, г. Нерюнгри, 2.04.2010 г.

Участие в выставке:

1. Лумпова И.С. (БТП-07). Системы безопасности шахт: контроль местоположения, сигнализация, связь, видеонаблюдение. Научный руководитель: к.т.н., доцент Корецкая Н.А.
2. Усаченко П.В (ОГР-07). Видеоролик о студенческой жизни.
3. Усаченко П.В. (ОГР-07). Постер с фотографиями «Театр теней».
4. Бауэр У.А. (ЭО-09). Экспозиция картин маслом и акварелью.
5. Рыжих К.Н. (ЭП-07). Экспозиция фотографий. Серии «Люди», «Места», «Макро мир».

Участие в организации выставки:

1. Арцаблюк А.С. (ОГР-06)
2. Куликов А.С. (ОГР-06)
3. Кульбак А.А. (ОГР-06)
4. Уманцев А.А. (ОГР-06)
5. Чильдинов Е.В. (ОГР-06)

- на базе ТИ(ф) ФГАОУ ВПО "СВФУ":

Выставка-конкурс программных продуктов, разработанных студентами ТИ(ф) ФГАОУ ВПО "СВФУ", г. Нерюнгри, 24.03.10 г.:

1. Гостюхин Н. (ПИ-08). Программный продукт: «Информационно развлекательный портал».
2. Заярный А., Кожевников А. (ПМ-07). Программный продукт: «Органайзер».
3. Колеватова Т. (ПМ-08). Программный продукт: «Криптографические методы защиты информации».
4. Кудряшов А. (ПМ-07). Программный продукт: «Образовательный портал, для технического института ЯГУ».

6.8. Публикации студентов, в т.ч.

- зарубежные: нет

- в издательствах федерального уровня:

1. ВарламовА.П. The Ways and Approaches of Creating a Modern Political Figure's Image in the English Press. // Материалы региональной студенческой научно-практической конференции «Лингвистика и межкультурная коммуникация в студенческих научных исследованиях», Улан-Удэ, 8-9 сентября 2010 г. – Улан-Удэ: БГУ, 2010. - С. 229-232.
2. Гриб Е.Н. (ПНО-06). Направления реализации модели «сверхчеловек XXI века». // Труды Всероссийской научно-практической конференции «Системный подход в вопросах формирования молодежной политики со стороны общества и государства». Т. 1. - Свободный, 2010. - С. 68-70.
3. Грибко В.В, Грибко Н.В. (ЭП-05). Научный руководитель Земская О.П. Перспективы внедрения энергосберегающих ламп // II Общероссийская студенческая электронная научная конференция «СТУДЕНЧЕСКИЙ НАУЧНЫЙ ФОРУМ 2010», Российская Академия Естествознания, 15 - 20 февраля 2010 г. Секция Технические науки. - Режим доступа: http://rae.ru/forum2010/6.
4. Дедюхин А.С. (ЭС-09). Научный руководитель: Воронова О.П. Влияние плавания на физическое развитие человека (дата обращения 22.11.2010). // Научные электронные конференции Российской Академии Естествознания (Международной ассоциации ученых, преподавателей и специалистов) с электронными публикациями. - Режим доступа: http://econf.rae.ru/article/5653.
5. Игонина М.В. (Ро-08). Научный руководитель: Игонина С.В. К вопросу о роли фантастического в творчестве М. и С. Дяченко (на примере произведений "Vita nostra" и "Маг дороги") [Электронный ресурс] // Всероссийская научная конференция «Фантастика и современное мифотворчество», 2010. - Режим доступа: http://philol-khb.narod.ru/nauchnaya_rabota/konferentsii/_fantastika_i_sovremennoe_mifotvorchestvo_/
6. Колосаев Е.А. (ПМ-06). Научный руководитель: Корсакова Т.А. Интуиция как основа нового методологического знания // Материалы XLVIII Международной научной студенческой конференции «Студент и научно-технический прогресс». - Новосибирск, 2010. - С. 56-57.
7. Кондратьева Н.С. (ПГС-09). Научный руководитель: Воронова О.П. Иностранные граждане на территории Нерюнгринского района (дата обращения 22.11.2010). // Научные электронные конференции Российской Академии Естествознания (Международной ассоциации ученых, преподавателей и специалистов) с электронными публикациями. - Режим доступа: http://econf.rae.ru/article/5654.
8. Лапина К.Г. (ПНО-05). Научный руководитель: к.м.н., доцент Полумискова Л.А. Нравственный аспект в формировании здорового образа жизни младших школьников // Материалы II Всероссийской научной конференции с международным участием «Научное творчество XXI века. В мире научных открытий», март 2010 г. - Часть 5 - № 4. - г. Красноярск. Изд-во: Инновационный центр. 2010 г. - С. 67-69.
9. Лапина К.Г. (ПНО-05). Нравственный аспект в формировании и сохранения психического здоровья личности младшего школьника. Научный руководитель: к.м.н., доцент Полумискова Л.А. // Материалы XLVIII Международной научной

студенческой конференции «Студент и научно – технический прогресс»: Психология, Новосибирск, 10-14 апреля 2010 г. / Новосиб. гос. ун-т. - Новосибирск, 2010. – С. 187-188.

10. Лапухина А.Д. (РО-05). Научный руководитель: к.филол.н., доцент Меркель Е.В. Мотивно-образные рецепции антиутопии Е.Замятина «Мы» в «Повести непогашенной луны» Б. Пильняка (на примере схемы ликвидации «опасных элементов» в рамках тоталитаризма). // Материалы II Всероссийской научной конференции «Научное творчество XXI века» с международным участием. - Красноярск, 2010. - С. 160-162.
11. Мишина В.В. (ЭС-09). Научный руководитель: Воронова О.П. Исследование изменения погодных условий в городе Нерюнгри за вторую неделю октября 2010 года (дата обращения 22.11.2010). // Научные электронные конференции Российской Академии Естествознания (Международной ассоциации ученых, преподавателей и специалистов) с электронными публикациями. - Режим доступа: http://econf.rae.ru/article/5661.
12. Мишина В.В. (ЭС-09). Научный руководитель: Воронова О.П. Этно-национальная толерантность студентов в условиях многонациональной республики (дата обращения 22.11.2010). // Научные электронные конференции Российской Академии Естествознания (Международной ассоциации ученых, преподавателей и специалистов) с электронными публикациями. - Режим доступа: http://econf.rae.ru/article/5662.
13. Мишина В.В., Новичихина Е.В. ПРОБЛЕМЫ ОТКРЫТОЙ ДОБЫЧИ УГЛЯ И ПУТИ ИХ РЕШЕНИЯ В Г. НЕРЮНГРИ. // Научные электронные конференции Российской Академии Естествознания (Международной ассоциации ученых, преподавателей и специалистов) с электронными публикациями – Режим доступа: www.econf.rae.ru/article/5727.
14. Мишина В.В., Новичихина Е.В. Статистика употребления алкоголя среди ТИ (ф) ГОУ ВПО ЯГУ города Нерюнгри // Научные электронные конференции Российской Академии Естествознания (Международной ассоциации ученых, преподавателей и специалистов) с электронными публикациями – Режим доступа: www.econf.rae.ru/article/5728.
15. Павлова А.Н. (ПГС-09). Научный руководитель: Воронова О.П. Отношение к мировому финансово-экономическому кризису студентов г. Нерюнгри (дата обращения 22.11.2010). // Научные электронные конференции Российской Академии Естествознания (Международной ассоциации ученых, преподавателей и специалистов) с электронными публикациями. - Режим доступа: http://econf.rae.ru/article/5655
16. Петрова С.С. (АО-07) Формирование толерантности у молодежи в полиэтнической среде средствами ИЯ и культуры. // Материалы региональной студенческой научно-практической конференции «Лингвистика и межкультурная коммуникация в студенческих научных исследованиях», БГУ, Улан-Удэ 8-9 сентября 2010 г. – БГУ, Улан-Удэ, 2010. - С. 193-197.
17. Полина Л.А. (РО-05). Научный руководитель: Меркель Е.В. Пространство утопии в лирике И.Жданова // Материалы XLVIII Международной научной студенческой конференции «Студент и научно-технический прогресс». - Новосибирск, 2010. - С. 108 -109.
18. Постоногов Д.В. (ПГС-09). Научный руководитель: Воронова О.П. Использование нанотехнологий в производстве бетона (дата обращения 22.11.2010). // Научные

электронные конференции Российской Академии Естествознания (Международной ассоциации ученых, преподавателей и специалистов) с электронными публикациями. - Режим доступа: http://econf.rae.ru/article/5663.

19. Пушкаревский Ю.С., Трофименко С.В., Маршалов А.Я., Морозова В.Е. Автоматизированная система мониторинга и моделирования Сейсмического режима Олекмо-Становой зоны // Материалы первой молодежной тектонофизической школы-семинара «Современная тектонофизика. Методы и результаты».- Москва: РАН ИФЗ, 2009. – С. 181-184.
20. Самигулина Ю. (ЭО-05), Лямкина А. (ЭО-05). Научный руководитель: Киушкина В.Р. Потери электроэнергии в оборудовании собственных нужд электростанции на примере НГРЭС и ЧуТЭЦ» // Международная научно-техническая конференция студентов, магистрантов, аспирантов «Энергоэффективность и энергобезопасность производственных процессов»; Тольяттинский государственный университет, 10-12 ноября, 2009 г. - Тольятти: изд-во Тольяттинского государственного университе, 2010. - С. 214-217.
21. Серова Ю.А. (ПМ-06), Научный руководитель: Зайцева Н.В. Применение мумиё в качестве стимулятора роста и развития растений // Материалы XV международной экологической студенческой конференции «Экология России и сопредельных территорий» – Новосибирский гос. ун-т, Новосибирск, 2010. – С. 261-262.
22. Смирнов С.М. (ЭП-07). Научный руководитель Земская О.П Особенности расчета мощности в цепях переменного тока в пакете MathCad // II Общероссийская студенческая электронная научная конференция «СТУДЕНЧЕСКИЙ НАУЧНЫЙ ФОРУМ 2010», Российская Академия Естествознания, 15 - 20 февраля 2010 г. Секция Технические науки. - Режим доступа: http://rae.ru/forum2010/6.
23. Тюрикалова Н.В. (АО-05) Роль интертекста при анализе художественного образа. // Материалы региональной студенческой научно-практической конференции «Лингвистика и межкультурная коммуникация в студенческих научных исследованиях», БГУ, Улан-Удэ 8-9 сентября 2010 г. – БГУ, Улан-Удэ, 2010. - С. 217-219.
24. Фокина М.А. (АО-07). Научный руководитель: Корсакова Т.А. Смысл жизни как философская проблема // Материалы XLVIII Международной научной студенческой конференции «Студент и научно-технический прогресс». - Новосибирск, 2010. - С. 109.
25. Фокина М.А. (АО-07) Формирование фонетических навыков на основе рифмовок и скороговорок на начальной ступени обучения в средней школе. // Материалы региональной студенческой научно-практической конференции «Лингвистика и межкультурная коммуникация в студенческих научных исследованиях», БГУ, Улан-Удэ 8-9 сентября 2010 г. – БГУ, Улан-Удэ, 2010. - С.187-190.
26. Черняховский А.О. (РО-07). Воплощение шаманского мифа в творчестве Д.Ревякина (на примере анализа стихотворения («Последняя охота») // Материалы XLVIII Международной научной студенческой конференции «Студент и научно-технический прогресс». - Новосибирск, 2010. - С. 120 -121.

- республиканские (в т.ч. в научно-популярных журналах):

1. Абашина И.И. (РО-07). Научный руководитель: Яковлева Л.А. Вариантность гидронимов Нерюнгринского района. // Материалы XI всероссийской научно-практической конференции молодых ученых, аспирантов и студентов в г. Нерюнгри, посвященной 75-летию Высшего образования в Якутии и 35-летию города

Нерюнгри, 2-3 апреля 2010 г. - Секция 3. - Нерюнгри: Изд-во Технический институт (ф) ЯГУ, 2010. - С. 203-204.

2. Абашина И.И. (РО-07). Научный руководитель: Игонина С.В. Тема войны в творчестве А. Бабченко (на примере «10 серий о войне»). // Материалы XI всероссийской научно-практической конференции молодых ученых, аспирантов и студентов в г. Нерюнгри, посвященной 75-летию Высшего образования в Якутии и 35-летию города Нерюнгри, 2-3 апреля 2010 г. - Секция 3. - Нерюнгри: Изд-во Технический институт (ф) ЯГУ, 2010. - С. 204-206.

3. Абашина И.И. (РО-07). Научный руководитель: Захарова Л.А. Проблемы изучения романа Ф.М. Достоевского «Идиот» в средней школе. // Материалы XI всероссийской научно-практической конференции молодых ученых, аспирантов и студентов в г. Нерюнгри, посвященной 75-летию Высшего образования в Якутии и 35-летию города Нерюнгри, 2-3 апреля 2010 г. - Секция 3. - Нерюнгри: Изд-во Технический институт (ф) ЯГУ, 2010. - С. 200-202.

4. Абилдинова А.К. (РО-05). Научный руководитель: Игонина С.В. Трансформация античных мотивов и образов в поэзии Вяч. Иванова. // Материалы XI всероссийской научно-практической конференции молодых ученых, аспирантов и студентов в г. Нерюнгри, посвященной 75-летию Высшего образования в Якутии и 35-летию города Нерюнгри, 2-3 апреля 2010 г. - Секция 3. - Нерюнгри: Изд-во Технический институт (ф) ЯГУ, 2010. - С. 206-208.

5. Альбрандт А.В. (ЭС-09). Научный руководитель: Воронова О.П. Преступность несовершеннолетних в Нерюнгринском районе. // Материалы XI всероссийской научно-практической конференции молодых ученых, аспирантов и студентов в г. Нерюнгри, посвященной 75-летию Высшего образования в Якутии и 35-летию города Нерюнгри, 2-3 апреля 2010 г. - Секция 3. - Нерюнгри: Изд-во Технический институт (ф) ЯГУ, 2010. - С. 329-331.

6. Антипина Е.Б. (ПГС-06), Тебенихин И.С. (ПГС-05). Научный руководитель: Бораковский Д.А. Реконструкция помещения вентиляционной камеры учебно-культурного центра ТИ (ф) ГОУ ВПО «ЯГУ». // Материалы XI всероссийской научно-практической конференции молодых ученых, аспирантов и студентов в г. Нерюнгри, посвященной 75-летию Высшего образования в Якутии и 35-летию города Нерюнгри, 2-3 апреля 2010 г. - Секции 1-2. - Нерюнгри: Изд-во Технический институт (ф) ЯГУ, 2010. - С. 111-113.

7. Ахмедова Л.А. (АО-07), Новичихина Е.В. Жизнь и традиции коренных народов Севера. // Образование. Духовность. Здоровье детей и молодежи: Материалы районной научной конференции студентов и школьников (12 декабря 2009 года). - Нерюнгри: Изд-во Технического института (ф) ЯГУ, 2010. - С. 7-12.

8. Ахмедова Л.А. (АО-07). Научный руководитель: к.п.н. Новичихина Е.В. Жизнь и традиции коренных народов Севера. // Материалы XI всероссийской научно-практической конференции молодых ученых, аспирантов и студентов в г. Нерюнгри, посвященной 75-летию Высшего образования в Якутии и 35-летию города Нерюнгри, 2-3 апреля 2010 г. - Секция 3. - Нерюнгри: Изд-во Технический институт (ф) ЯГУ, 2010. - С. 284-286.

9. Ахмедова С.А. (ПиМНО-07). Научный руководитель: к.п.н. Новичихина Е.В. Влияние йоги на функциональные возможности организма человека. // Материалы XI всероссийской научно-практической конференции молодых ученых, аспирантов и студентов в г. Нерюнгри, посвященной 75-летию Высшего образования в Якутии и

35-летию города Нерюнгри, 2-3 апреля 2010 г. - Секции 1-2. - Нерюнгри: Изд-во Технический институт (ф) ЯГУ, 2010. - С. 373-376.

10. Ахмедова С.А. (ПНО-07), Новичихина Е.В. Влияние йоги на организм человека. // Образование. Духовность. Здоровье детей и молодежи: Материалы районной научной конференции студентов и школьников (12 декабря 2009 года). - Нерюнгри: Изд-во Технического института (ф) ЯГУ, 2010. - С. 3-7.

11. Байрачная А.А. (РО-05). Научный руководитель: к.филол.н. Осипова О.И. Структура повествования в дилогии Б. Акунина «Любовники смерти». // Материалы XI всероссийской научно-практической конференции молодых ученых, аспирантов и студентов в г. Нерюнгри, посвященной 75-летию Высшего образования в Якутии и 35-летию города Нерюнгри, 2-3 апреля 2010 г. - Секция 3. - Нерюнгри: Изд-во Технический институт (ф) ЯГУ, 2010. - С. 211-213.

12. Баранов А.В. (ОГР-07), Новичихина Е.В. Методические особенности занятий атлетической гимнастикой. // Образование. Духовность. Здоровье детей и молодежи: Материалы районной научной конференции студентов и школьников (6 декабря 2008 года). - Нерюнгри: Изд-во Технического института (ф) ЯГУ, 2009. - С. 22-26.

13. Батомункоева М.Ю. (ПНО-07(3)). Научный руководитель: к.п.н. Шаманова Т.А. Формирование положительного отношения к труду средствами национальной культуры. // Материалы XI всероссийской научно-практической конференции молодых ученых, аспирантов и студентов в г. Нерюнгри, посвященной 75-летию Высшего образования в Якутии и 35-летию города Нерюнгри, 2-3 апреля 2010 г. - Секция 3. - Нерюнгри: Изд-во Технический институт (ф) ЯГУ, 2010. - С. 14-16.

14. Беликов А.А. (ОГР-05). Научный руководитель: Редлих Э.Ф. Техническая диагностика горных машин и оборудования. // Материалы XI всероссийской научно-практической конференции молодых ученых, аспирантов и студентов в г. Нерюнгри, посвященной 75-летию Высшего образования в Якутии и 35-летию города Нерюнгри, 2-3 апреля 2010 г. - Секции 1-2 . - Нерюнгри: Изд-во Технический институт (ф) ЯГУ, 2010. - С. 8-11.

15. Бикмухаметов И.А. (ПГС-05). Научный руководитель: Бораковский Д.А. Подбор оптимальных составов камней бетонных стеновых. // Материалы XI всероссийской научно-практической конференции молодых ученых, аспирантов и студентов в г. Нерюнгри, посвященной 75-летию Высшего образования в Якутии и 35-летию города Нерюнгри, 2-3 апреля 2010 г. - Секции 1-2. - Нерюнгри: Изд-во Технический институт (ф) ЯГУ, 2010. - С. 113-116.

16. Богданова Л.В. (АО-07), Новичихина Е.В. Иммунитет. Его роль в условиях карантина. // Образование. Духовность. Здоровье детей и молодежи: Материалы районной научной конференции студентов и школьников (12 декабря 2009 года). - Нерюнгри: Изд-во Технического института (ф) ЯГУ, 2010. - С. 12-16.

17. Богданова Л.М. (АО-07) Научный руководитель: к.п.н. Новичихина Е.В. Иммунная система и средства ее укрепления. Статистика заболеваемости по г. Нерюнгри в период карантина. // Материалы XI всероссийской научно-практической конференции молодых ученых, аспирантов и студентов в г. Нерюнгри, посвященной 75-летию Высшего образования в Якутии и 35-летию города Нерюнгри, 2-3 апреля 2010 г. - Секции 1-2. - Нерюнгри: Изд-во Технический институт (ф) ЯГУ, 2010. - С. 376-379.

18. Богорякова О.Г. (РО-06). Научный руководитель: Игонина С.В. Тема «маленького человека» в творчестве Татьяны Толстой. // Материалы XI всероссийской научно-практической конференции молодых ученых, аспирантов и студентов в г. Нерюнгри,

посвященной 75-летию Высшего образования в Якутии и 35-летию города Нерюнгри, 2-3 апреля 2010 г. - Секция 3. - Нерюнгри: Изд-во Технический институт (ф) ЯГУ, 2010. - С. 213-215.

19. Булычева Н.П. (ПНО-07(3)). Научный руководитель: к.п.н. Мамедова Л.В. Основные направления работы классного руководителя по развитию нравственных качеств младших школьников. // Материалы XI всероссийской научно-практической конференции молодых ученых, аспирантов и студентов в г. Нерюнгри, посвященной 75-летию Высшего образования в Якутии и 35-летию города Нерюнгри, 2-3 апреля 2010 г. - Секция 3. - Нерюнгри: Изд-во Технический институт (ф) ЯГУ, 2010. - С. 17-18.

20. Варламов А.П. (АО-06). Научный руководитель: Гатауллина Н.М. Способы и подходы создания имиджа современного политического деятеля в англоязычной прессе. // Материалы XI всероссийской научно-практической конференции молодых ученых, аспирантов и студентов в г. Нерюнгри, посвященной 75-летию Высшего образования в Якутии и 35-летию города Нерюнгри, 2-3 апреля 2010 г. - Секция 3. - Нерюнгри: Изд-во Технический институт (ф) ЯГУ, 2010. - С. 290-293.

21. Верба А.В. (ПГС-05). Научный руководитель: Бораковский Д.А. Экспериментальные подборы составов бетонов на местных заполнителях с современными добавками. // Материалы XI всероссийской научно-практической конференции молодых ученых, аспирантов и студентов в г. Нерюнгри, посвященной 75-летию Высшего образования в Якутии и 35-летию города Нерюнгри, 2-3 апреля 2010 г. - Секции 1-2. - Нерюнгри: Изд-во Технический институт (ф) ЯГУ, 2010. - С.116-118.

22. Веремеенко Н.А. (МО-05). Научный руководитель: к.г.-м.н. Трофименко С.В. Построение модели временного ряда по статистике распределения погрешностей. // Материалы XI всероссийской научно-практической конференции молодых ученых, аспирантов и студентов в г. Нерюнгри, посвященной 75-летию Высшего образования в Якутии и 35-летию города Нерюнгри, 2-3 апреля 2010 г. - Секции 1-2. - Нерюнгри: Изд-во Технический институт (ф) ЯГУ, 2010. - С. 208-211.

23. Веремеенко Н.А., (МО-05). Научный руководитель: к.с.-х.н. Зайцева Н.В. Регуляторы роста растений природного происхождения как фактор повышения устойчивости культурных растений к неблагоприятным условиям. // Материалы XI всероссийской научно-практической конференции молодых ученых, аспирантов и студентов в г. Нерюнгри, посвященной 75-летию Высшего образования в Якутии и 35-летию города Нерюнгри, 2-3 апреля 2010 г. - Секции 1-2. - Нерюнгри: Изд-во Технический институт (ф) ЯГУ, 2010. - С. 293-297.

24. Галзутова В.И. (ПГС-06), Бораковский Д.А. Анализ теплотехнических характеристик стен из шлакобетона с применением древесной стружки в качестве заполнителя. // Материалы XI всероссийской научно-практической конференции молодых ученых, аспирантов и студентов в г. Нерюнгри, посвященной 75-летию Высшего образования в Якутии и 35-летию города Нерюнгри, 2-3 апреля 2010 г. - Секции 1-2. - Нерюнгри: Изд-во Технический институт (ф) ЯГУ, 2010. - С. 119-120.

25. Галзутова В.С. (ПГС-06), Новичихина Е.В. Питание студентов. // Образование. Духовность. Здоровье детей и молодежи: Материалы районной научной конференции студентов и школьников (6 декабря 2008 года). - Нерюнгри: Изд-во Технического института (ф) ЯГУ, 2009. - С. 5-8.

26. Галяув Я.Т. (РО-07). Научный руководитель: к.филол.н. Осипова О.И. Миф об Орфее и Эвридике в творчестве поэтов-символистов на примере В.Н. Брюсова и К.Д. Бальмонта. // Материалы XI всероссийской научно-практической конференции

молодых ученых, аспирантов и студентов в г. Нерюнгри, посвященной 75-летию Высшего образования в Якутии и 35-летию города Нерюнгри, 2-3 апреля 2010 г. - Секция 3. - Нерюнгри: Изд-во Технический институт (ф) ЯГУ, 2010. - С. 215-216.

27. Гардер Н.В. (РО-05). Научный руководитель: Яковлева Л.А. Концепт «Душа» в творчестве Виктории Токаревой. // Материалы XI всероссийской научно-практической конференции молодых ученых, аспирантов и студентов в г. Нерюнгри, посвященной 75-летию Высшего образования в Якутии и 35-летию города Нерюнгри, 2-3 апреля 2010 г. - Секция 3. - Нерюнгри: Изд-во Технический институт (ф) ЯГУ, 2010. - С. 217-219.

28. Головач К.А., (ОГР-05). Научный руководитель: д.т.н., профессор Гриб Н.Н. Малые элементы во вмещающих породах Сыллахского месторождения. // Материалы XI всероссийской научно-практической конференции молодых ученых, аспирантов и студентов в г. Нерюнгри, посвященной 75-летию Высшего образования в Якутии и 35-летию города Нерюнгри, 2-3 апреля 2010 г. - Секции 1-2 . - Нерюнгри: Изд-во Технический институт (ф) ЯГУ, 2010. - С. 17-20.

29. Голубева А.А., Игнатова О.А. (ФК-07), Прокопенко Л.А. Об отношении студентов к физической культуре и спорту. // Образование. Духовность. Здоровье детей и молодежи: Материалы районной научной конференции студентов и школьников (6 декабря 2008 года). - Нерюнгри: Изд-во Технического института (ф) ЯГУ, 2009. - С. 30-32.

30. Горбаченко Ю.С., (БТП-07). Научный руководитель: к.т.н. Корецкая Н.А. Анализ аварийности и травматизма при разработке угольных месторождений подземным способом. // Материалы XI всероссийской научно-практической конференции молодых ученых, аспирантов и студентов в г. Нерюнгри, посвященной 75-летию Высшего образования в Якутии и 35-летию города Нерюнгри, 2-3 апреля 2010 г. - Секции 1-2 . - Нерюнгри: Изд-во Технический институт (ф) ЯГУ, 2010. - С. 20-21.

31. Горбунов Е.А., (ПР-05). Научный руководитель: к.т.н., доцент Вычужин Т.А. Технологические схемы перехода (обхода) нарушенной зоны в пределах выемочного столба. // Материалы XI всероссийской научно-практической конференции молодых ученых, аспирантов и студентов в г. Нерюнгри, посвященной 75-летию Высшего образования в Якутии и 35-летию города Нерюнгри, 2-3 апреля 2010 г. - Секции 1-2 . - Нерюнгри: Изд-во Технический институт (ф) ЯГУ, 2010. - С. 22-24.

32. Горшкова Т.К. (ПНО-05), Мамедова Л.В. Роль развития творческих способностей в сохранении психического здоровья учащихся. // Образование. Духовность. Здоровье детей и молодежи: Материалы районной научной конференции студентов и школьников (12 декабря 2009 года). - Нерюнгри: Изд-во Технического института (ф) ЯГУ, 2010. - С. 49-52.

33. Горшкова Т.К. (ПНО-05). Научный руководитель: к.п.н. Мамедова Л.В. Кружок «В гостях у книги» как средство развития творческих способностей младших школьников. // Материалы XI всероссийской научно-практической конференции молодых ученых, аспирантов и студентов в г. Нерюнгри, посвященной 75-летию Высшего образования в Якутии и 35-летию города Нерюнгри, 2-3 апреля 2010 г. - Секция 3. - Нерюнгри: Изд-во Технический институт (ф) ЯГУ, 2010. - С. 21-23.

34. Горячева И.А. (ПНО-05), Мамедова Л.В. Эстетическое воспитание как способ формирования психического здоровья школьников. // Образование. Духовность. Здоровье детей и молодежи: Материалы районной научной конференции студентов и школьников (12 декабря 2009 года). - Нерюнгри: Изд-во Технического института (ф) ЯГУ, 2010. - С. 52-55.

35. Грибко В.В., Грибко Н.Н. (ЭП-05). Научный руководитель: Земская О.П. Современные осветительные приборы и их выбор. // Материалы XI всероссийской научно-практической конференции молодых ученых, аспирантов и студентов в г. Нерюнгри, посвященной 75-летию Высшего образования в Якутии и 35-летию города Нерюнгри, 2-3 апреля 2010 г. - Секции 1-2. - Нерюнгри: Изд-во Технический институт (ф) ЯГУ, 2010. - С. 153-156.

36. Григорьев И.В. (ПМ-07), Жадько Н.А. Уровень успеваемости студентов групп «Прикладная математика и информатика» и «Математика» Технического института (филиала) Якутского государственного университета в г. Нерюнгри. // Материалы XI всероссийской научно-практической конференции молодых ученых, аспирантов и студентов в г. Нерюнгри, посвященной 75-летию Высшего образования в Якутии и 35-летию города Нерюнгри, 2-3 апреля 2010 г. - Секции 1-2. - Нерюнгри: Изд-во Технический институт (ф) ЯГУ, 2010. - С. 211-213.

37. Громак М.А., Брянцев Е.Г. (ПГС-08). Научный руководитель: к.ф.-м. н., доцент Тимофеева Т.Е. Светодиоды - основа современной оптоэлектроники. // Материалы XI всероссийской научно-практической конференции молодых ученых, аспирантов и студентов в г. Нерюнгри, посвященной 75-летию Высшего образования в Якутии и 35-летию города Нерюнгри, 2-3 апреля 2010 г. - Секции 1-2. - Нерюнгри: Изд-во Технический институт (ф) ЯГУ, 2010. - С. 213-217.

38. Десятова Е.А., (АО-05). Научный руководитель: Гатауллина Н.М. Особенности семантики цветонаименований (на материале английской прозы). // Материалы XI всероссийской научно-практической конференции молодых ученых, аспирантов и студентов в г. Нерюнгри, посвященной 75-летию Высшего образования в Якутии и 35-летию города Нерюнгри, 2-3 апреля 2010 г. - Секция 3. - Нерюнгри: Изд-во Технический институт (ф) ЯГУ, 2010. - С. 293-295.

39. Дмитриенко Я.Ю. (ПИ-08), Прокопенко Л.А. Питание спортсменов в соревновательный период. // Образование. Духовность. Здоровье детей и молодежи: Материалы районной научной конференции студентов и школьников (6 декабря 2008 года). - Нерюнгри: Изд-во Технического института (ф) ЯГУ, 2009. - С. 32-35.

40. Доенина Д.Ю. (ПМ-05). Научный руководитель: Юданова В.В. Оценка риска влияния загрязнения атмосферного воздуха на здоровье населения г. Нерюнгри. // Материалы XI всероссийской научно-практической конференции молодых ученых, аспирантов и студентов в г. Нерюнгри, посвященной 75-летию Высшего образования в Якутии и 35-летию города Нерюнгри, 2-3 апреля 2010 г. - Секции 1-2. - Нерюнгри: Изд-во Технический институт (ф) ЯГУ, 2010. - С. 217-220.

41. Егорова В.С. (АО-08), Прокопенко Л.А. Организация двигательной деятельности студентов. // Образование. Духовность. Здоровье детей и молодежи: Материалы районной научной конференции студентов и школьников (6 декабря 2008 года). - Нерюнгри: Изд-во Технического института (ф) ЯГУ, 2009. - С. 35-38.

42. Ефимов С.М. (ЭП-05). Научный руководитель: к.т.н. Чепайкина Т.А. Модернизация системы управления маслонасосной установки. // Материалы XI всероссийской научно-практической конференции молодых ученых, аспирантов и студентов в г. Нерюнгри, посвященной 75-летию Высшего образования в Якутии и 35-летию города Нерюнгри, 2-3 апреля 2010 г. - Секции 1-2. - Нерюнгри: Изд-во Технический институт (ф) ЯГУ, 2010. - С. 156-159.

43. Ефремова О.А. (ПНО-05), Малыгаева Е.В. Работа со сказкой как средство эмоционального развития младших школьников. // Образование. Духовность. Здоровье детей и молодежи: Материалы районной научной конференции студентов и

школьников (12 декабря 2009 года). - Нерюнгри: Изд-во Технического института (ф) ЯГУ, 2010. - С. 55-60.

44. Ефремова О.А. (ПНО-05). Научный руководитель: к.п.н. Малыгаева Е.В. Работа со сказкой как средство эмоционального развития младших школьников. // Материалы XI всероссийской научно-практической конференции молодых ученых, аспирантов и студентов в г. Нерюнгри, посвященной 75-летию Высшего образования в Якутии и 35-летию города Нерюнгри, 2-3 апреля 2010 г. - Секция 3. - Нерюнгри: Изд-во Технический институт (ф) ЯГУ, 2010. - С. 141-144.

45. Золотарь О.Н. (ПНО-09(3). Формирование эмпатии у детей старшего дошкольного возраста средствами игровой деятельности. // Материалы XI всероссийской научно-практической конференции молодых ученых, аспирантов и студентов в г. Нерюнгри, посвященной 75-летию Высшего образования в Якутии и 35-летию города Нерюнгри, 2-3 апреля 2010 г. - Секция 3. - Нерюнгри: Изд-во Технический институт (ф) ЯГУ, 2010. - С. 148-151.

46. Зотов Л.А. (ПНО-05), Малыгаева Е.В. Межличностные отношения как показатель психологического здоровья детей младшего школьного возраста. // Образование. Духовность. Здоровье детей и молодежи: Материалы районной научной конференции студентов и школьников (12 декабря 2009 года). - Нерюнгри: Изд-во Технического института (ф) ЯГУ, 2010. - С. 60-62.

47. Зотов Л.Н. (ПНО-05). Научный руководитель: к.п.н. Малыгаева Е.В. Развитие межличностных отношений детей младшего школьного возраста. // Материалы XI всероссийской научно-практической конференции молодых ученых, аспирантов и студентов в г. Нерюнгри, посвященной 75-летию Высшего образования в Якутии и 35-летию города Нерюнгри, 2-3 апреля 2010 г. - Секция 3. - Нерюнгри: Изд-во Технический институт (ф) ЯГУ, 2010. - С. 151-154.

48. Иванов А.С., (ПР-05). Научный руководитель: д.т.н., профессор Гриб Н.Н. Прогноз устойчивости углевмещающих пород пласта Д19 Локучакитского участка Чульмаканского месторождения». // Материалы XI всероссийской научно-практической конференции молодых ученых, аспирантов и студентов в г. Нерюнгри, посвященной 75-летию Высшего образования в Якутии и 35-летию города Нерюнгри, 2-3 апреля 2010 г. - Секции 1-2 . - Нерюнгри: Изд-во Технический институт (ф) ЯГУ, 2010. - С. 35-39.

49. Игонина М.В. (РО-08). Научный руководитель: к.филол.н. Осипова О.И. Особенности публицистического стиля в речи президента Российской Федерации (на примере видио-блога). // Материалы XI всероссийской научно-практической конференции молодых ученых, аспирантов и студентов в г. Нерюнгри, посвященной 75-летию Высшего образования в Якутии и 35-летию города Нерюнгри, 2-3 апреля 2010 г. - Секция 3. - Нерюнгри: Изд-во Технический институт (ф) ЯГУ, 2010. - С. 221-223.

50. Кирильченко Е.Н. (ПНО-07(3)). Научный руководитель: к.м.н. Полумискова Л.А. Кружок «Лесовичок» как средство экологического воспитания младших школьников. // Материалы XI всероссийской научно-практической конференции молодых ученых, аспирантов и студентов в г. Нерюнгри, посвященной 75-летию Высшего образования в Якутии и 35-летию города Нерюнгри, 2-3 апреля 2010 г. - Секция 3. - Нерюнгри: Изд-во Технический институт (ф) ЯГУ, 2010. - С. 46-49.

51. Клочихина Е.О. (ПНО-09). Научный руководитель: к.мед.н., доцент Полумискова Л.А. Распространение и профилактика туберкулеза в РС (Я). // Материалы XI всероссийской научно-практической конференции молодых ученых, аспирантов и

студентов в г. Нерюнгри, посвященной 75-летию Высшего образования в Якутии и 35-летию города Нерюнгри, 2-3 апреля 2010 г. - Секции 1-2. - Нерюнгри: Изд-во Технический институт (ф) ЯГУ, 2010. - С. 379-382.

52. Кобылкина О.А. (ПНО-05). Научный руководитель: к.п.н. доцент Мамедова Л.В. Факультативный курс «Заниматика» как средство развития познавательного интереса младших школьников к урокам математики. // Материалы XI всероссийской научно-практической конференции молодых ученых, аспирантов и студентов в г. Нерюнгри, посвященной 75-летию Высшего образования в Якутии и 35-летию города Нерюнгри, 2-3 апреля 2010 г. - Секция 3. - Нерюнгри: Изд-во Технический институт (ф) ЯГУ, 2010. - С. 49-52.

53. Кондратьева Н.С. (ПГС-09), Прокопенко Л.А. Режим труда и отдыха, двигательная активность как компоненты здорового образа жизни. // Образование. Духовность. Здоровье детей и молодежи: Материалы районной научной конференции студентов и школьников (12 декабря 2009 года). - Нерюнгри: Изд-во Технического института (ф) ЯГУ, 2010. - С. 62-68.

54. Кондратьева Н.С. (ЭО-09). Научный руководитель: Воронова О.П. Применение математических законов в практической жизни человека. // Материалы XI всероссийской научно-практической конференции молодых ученых, аспирантов и студентов в г. Нерюнгри, посвященной 75-летию Высшего образования в Якутии и 35-летию города Нерюнгри, 2-3 апреля 2010 г. - Секции 1-2. - Нерюнгри: Изд-во Технический институт (ф) ЯГУ, 2010. - С. 227-229.

55. Краснятов А.В., (ЭП-05). Научный руководитель: к.т.н. Чепайкина Т.А. Применение ЧРП в тепловых пунктах. // Материалы XI всероссийской научно-практической конференции молодых ученых, аспирантов и студентов в г. Нерюнгри, посвященной 75-летию Высшего образования в Якутии и 35-летию города Нерюнгри, 2-3 апреля 2010 г. - Секции 1-2. - Нерюнгри: Изд-во Технический институт (ф) ЯГУ, 2010. - С. 166-168.

56. Кривошта К.М., (ОГР-05). Научный руководитель: Редлих Э.Ф. Особенности рекультивации нарушенных земель в условиях Севера. // Материалы XI всероссийской научно-практической конференции молодых ученых, аспирантов и студентов в г. Нерюнгри, посвященной 75-летию Высшего образования в Якутии и 35-летию города Нерюнгри, 2-3 апреля 2010 г. - Секции 1-2 . - Нерюнгри: Изд-во Технический институт (ф) ЯГУ, 2010. - С. 42-45.

57. Крынская К.В. (ПНО-07), Прокопенко Л.А. Студенты и вредная привычка – курение. // Образование. Духовность. Здоровье детей и молодежи: Материалы районной научной конференции студентов и школьников (6 декабря 2008 года). - Нерюнгри: Изд-во Технического института (ф) ЯГУ, 2009. - С. 38-40.

58. Кудряшов А.С. (ПМ-07) Научный руководитель: Панафидина Т.А. Разработка образовательного портала. // Материалы XI всероссийской научно-практической конференции молодых ученых, аспирантов и студентов в г. Нерюнгри, посвященной 75-летию Высшего образования в Якутии и 35-летию города Нерюнгри, 2-3 апреля 2010 г. - Секции 1-2. - Нерюнгри: Изд-во Технический институт (ф) ЯГУ, 2010. - С. 232-235.

59. Кушматова Л.А. (ПНО-04(6)). Научный руководитель: к.психол.н. Малыгаева Е.В. Влияние стилей семейного воспитания на уровень тревожности младших школьников. // Материалы XI всероссийской научно-практической конференции молодых ученых, аспирантов и студентов в г. Нерюнгри, посвященной 75-летию

Высшего образования в Якутии и 35-летию города Нерюнгри, 2-3 апреля 2010 г. - Секция 3. - Нерюнгри: Изд-во Технический институт (ф) ЯГУ, 2010. - С. 167-170.

60. Лапердина А.А. (ПМ-06). Научный руководитель: к.с.-х.н. Зайцева Н.В. Применение экстрактов клевера лугового в качестве антистрессового препарата для замачивания семян. // Материалы XI всероссийской научно-практической конференции молодых ученых, аспирантов и студентов в г. Нерюнгри, посвященной 75-летию Высшего образования в Якутии и 35-летию города Нерюнгри, 2-3 апреля 2010 г. - Секции 1-2. - Нерюнгри: Изд-во Технический институт (ф) ЯГУ, 2010. - С. 305-308.

61. Лапина К.Г. (ПиМНО-05), Полумискова Л.А. Формирование духовного здоровья младших школьников на примере Воскресной школы. // Образование. Духовность. Здоровье детей и молодежи: Материалы районной научной конференции студентов и школьников (6 декабря 2008 года). - Нерюнгри: Изд-во Технического института (ф) ЯГУ, 2009. - С.40-44.

62. Лапина К.Г. (ПНО-05), Полумискова Л.А. Нравственность как основа духовного здоровья младших школьников. // Образование. Духовность. Здоровье детей и молодежи: Материалы районной научной конференции студентов и школьников (12 декабря 2009 года). - Нерюнгри: Изд-во Технического института (ф) ЯГУ, 2010. - С. 68-73.

63. Лапина К.Г. (ПНО-05). Научный руководитель: к.м.н. Полумискова Л.А. Духовно-нравственное воспитание младшего школьника как один из аспектов сбережения и сохранения психологического здоровья. // Материалы XI всероссийской научно-практической конференции молодых ученых, аспирантов и студентов в г. Нерюнгри, посвященной 75-летию Высшего образования в Якутии и 35-летию города Нерюнгри, 2-3 апреля 2010 г. - Секция 3. - Нерюнгри: Изд-во Технический институт (ф) ЯГУ, 2010. - С. 56-58.

64. Лапина К.Г. (ПНО-05). Научный руководитель: к.м.н., доцент Полумискова Л.А. Кружок «Мир похож на цветной луг» как средство духовно-нравственного воспитания младших школьников. // Материалы XI всероссийской научно-практической конференции молодых ученых, аспирантов и студентов в г. Нерюнгри, посвященной 75-летию Высшего образования в Якутии и 35-летию города Нерюнгри, 2-3 апреля 2010 г. - Секция 3. - Нерюнгри: Изд-во Технический институт (ф) ЯГУ, 2010. - С. 58-61.

65. Лапухина А.Д. (РО-05). Научный руководитель: к.филол.н. Меркель Е.В. Проблемы юрислингвистики: сопоставительный анализ 3-х экспертиз одного конфликтного текста. // Материалы XI всероссийской научно-практической конференции молодых ученых, аспирантов и студентов в г. Нерюнгри, посвященной 75-летию Высшего образования в Якутии и 35-летию города Нерюнгри, 2-3 апреля 2010 г. - Секция 3. - Нерюнгри: Изд-во Технический институт (ф) ЯГУ, 2010. - С. 223-226.

66. Ларионова А.Н. (ПР-06). Научный руководитель: к.т.н., доцент Вычужин Т.А. Пути развития горного производства в криолитозоне. // Материалы XI всероссийской научно-практической конференции молодых ученых, аспирантов и студентов в г. Нерюнгри, посвященной 75-летию Высшего образования в Якутии и 35-летию города Нерюнгри, 2-3 апреля 2010 г. - Секции 1-2 . - Нерюнгри: Изд-во Технический институт (ф) ЯГУ, 2010. - С. 51-54.

67. Лещук Т.Р. (ПНО-07), Прокопенко Л.А. Особенности питания студентов. // Образование. Духовность. Здоровье детей и молодежи: Материалы районной научной конференции студентов и школьников (6 декабря 2008 года). - Нерюнгри: Изд-во Технического института (ф) ЯГУ, 2009. - С.44-48.

68. Ли А.В., Яковлева Л.А. Системные отношения в топонимии (на материале ойконимов Алданского улуса). // Материалы XI всероссийской научно-практической конференции молодых ученых, аспирантов и студентов в г. Нерюнгри, посвященной 75-летию Высшего образования в Якутии и 35-летию города Нерюнгри, 2-3 апреля 2010 г. - Секция 3. - Нерюнгри: Изд-во Технический институт (ф) ЯГУ, 2010. - С. 226-228.

69. Лукошина Н.Н. (РО-06). Научный руководитель: Авилова Е.Р. Значение музыкального текста в романе С.Лукьяненко и В.Васильева «Дневной дозор». // Материалы XI всероссийской научно-практической конференции молодых ученых, аспирантов и студентов в г. Нерюнгри, посвященной 75-летию Высшего образования в Якутии и 35-летию города Нерюнгри, 2-3 апреля 2010 г. - Секция 3. - Нерюнгри: Изд-во Технический институт (ф) ЯГУ, 2010. - С. 228-231.

70. Лумпова И.С. (БТП-07). Научный руководитель: к.т.н. Корецкая Н.А. Системы безопасности шахт: контроль доступа, сигнализация, видеонаблюдение. // Материалы XI всероссийской научно-практической конференции молодых ученых, аспирантов и студентов в г. Нерюнгри, посвященной 75-летию Высшего образования в Якутии и 35-летию города Нерюнгри, 2-3 апреля 2010 г. - Секции 1-2. - Нерюнгри: Изд-во Технический институт (ф) ЯГУ, 2010. - С. 56-58.

71. Лямкина А.С. (ЭО-05). Научный руководитель: к.т.н., доцент Киушкина В.Р. Геотермальная система теплоснабжения с использованием солнечной энергии и тепловых насосов // Материалы XI всероссийской научно-практической конференции молодых ученых, аспирантов и студентов в г. Нерюнгри, посвященной 75-летию Высшего образования в Якутии и 35-летию города Нерюнгри, 2-3 апреля 2010 г. - Секции 1-2. - Нерюнгри: Изд-во Технический институт (ф) ЯГУ, 2010. - С. 172-174.

72. Мамина Н.В. (ПМ-07). Научный руководитель: к.г.-м.н. Трофименко С.В. Решение уравнения массопереноса с учетом точечного источника загрязнения // Материалы XI всероссийской научно-практической конференции молодых ученых, аспирантов и студентов в г. Нерюнгри, посвященной 75-летию Высшего образования в Якутии и 35-летию города Нерюнгри, 2-3 апреля 2010 г. - Секции 1-2. - Нерюнгри: Изд-во Технический институт (ф) ЯГУ, 2010. - С. 235-238.

73. Мичурин Д.И. (ПР-05). Научный руководитель: к.т.н., доцент Вычужин Т.А. Горно-геологические условия подземной трубки «Интернациональная» // Материалы XI всероссийской научно-практической конференции молодых ученых, аспирантов и студентов в г. Нерюнгри, посвященной 75-летию Высшего образования в Якутии и 35-летию города Нерюнгри, 2-3 апреля 2010 г. - Секции 1-2 . - Нерюнгри: Изд-во Технический институт (ф) ЯГУ, 2010. - С. 62-65.

74. Мишина В.В. (ЭС-09), Новичихина Е.В. Детский алкоголизм. Алкогольная зависимость студентов первых курсов ТИ (ф) ГОУ ВПО «ЯГУ» // Образование. Духовность. Здоровье детей и молодежи: Материалы районной научной конференции студентов и школьников (12 декабря 2009 года). - Нерюнгри: Изд-во Технического института (ф) ЯГУ, 2010. - С.17-21.

75. Мишина В.В. (ЭС-09). Научный руководитель: к.п.н. Новичихина Е.В. Степень подверженности студентов I курсов алкогольной зависимости и влияние агитационных мероприятий на осознание вреда от алкоголя // Материалы XI всероссийской научно-практической конференции молодых ученых, аспирантов и студентов в г. Нерюнгри, посвященной 75-летию Высшего образования в Якутии и 35-летию города Нерюнгри, 2-3 апреля 2010 г. - Секции 1-2. - Нерюнгри: Изд-во Технический институт (ф) ЯГУ, 2010. - С. 388-391.

76. Мишина В.В., Новичихина Е.В. Экологические проблемы и их решения, связанные с горнодобывающей деятельностью в г. Нерюнгри // История, проблемы и перспективы развития Южной Якутии: Материалы всероссийской научно-практической конференции, посвященной 35-летию города Нерюнгри. – г. Нерюнгри: Издательство Технического Института, 2010.-134-137.

77. Назаралиева П.Б. (ЭС-09), Новичихина Е.В. Курение подростков как проблема охраны здоровья. Никотиновая зависимость студентов ТИ (ф) ГОУ ВПО «ЯГУ». // Образование. Духовность. Здоровье детей и молодежи: Материалы районной научной конференции студентов и школьников (12 декабря 2009 года). - Нерюнгри: Изд-во Технического института (ф) ЯГУ, 2010. - С. 21-25.

78. Назаралиева П.Б. (ЭС-09). Научный руководитель: Воронова О.П. Донорство крови в Нерюнгри // Материалы XI всероссийской научно-практической конференции молодых ученых, аспирантов и студентов в г. Нерюнгри, посвященной 75-летию Высшего образования в Якутии и 35-летию города Нерюнгри, 2-3 апреля 2010 г. - Секции 1-2. - Нерюнгри: Изд-во Технический институт (ф) ЯГУ, 2010. - С. 395-397.

79. Назаралиева П.Б. (ЭС-09). Научный руководитель: к.п.н. Новичихина Е.В. Курение подростков как проблема охраны здоровья в городе Нерюнгри // Материалы XI всероссийской научно-практической конференции молодых ученых, аспирантов и студентов в г. Нерюнгри, посвященной 75-летию Высшего образования в Якутии и 35-летию города Нерюнгри, 2-3 апреля 2010 г. - Секции 1-2. - Нерюнгри: Изд-во Технический институт (ф) ЯГУ, 2010. - С. 391-394.

80. Носовская О.В. (ЭО-09). Научный руководитель: Воронова О.П. Математика в искусстве // Материалы XI всероссийской научно-практической конференции молодых ученых, аспирантов и студентов в г. Нерюнгри, посвященной 75-летию Высшего образования в Якутии и 35-летию города Нерюнгри, 2-3 апреля 2010 г. - Секции 1-2. - Нерюнгри: Изд-во Технический институт (ф) ЯГУ, 2010. - С. 247-250.

81. Оконешникова Р.С. (АО-06). Научный руководитель: доцент каф. ИЯ Бадмацыренова Д.Б. Влияние билингвизма на самосознание якутского народа. // Материалы XI всероссийской научно-практической конференции молодых ученых, аспирантов и студентов в г. Нерюнгри, посвященной 75-летию Высшего образования в Якутии и 35-летию города Нерюнгри, 2-3 апреля 2010 г. - Секция 3. - Нерюнгри: Изд-во Технический институт (ф) ЯГУ, 2010. - С. 301-303.

82. Олесова В.А. (АО-08), Прокопенко Л.А. Режим труда и отдыха студентов // Образование. Духовность. Здоровье детей и молодежи: Материалы районной научной конференции студентов и школьников (6 декабря 2008 года). - Нерюнгри: Изд-во Технического института (ф) ЯГУ, 2009. - С. 52-57.

83. Олефиренко В.С. (ЭП-06), Старостина Л.В. Энергообеспечение роста валового регионального продукта Республики Саха (Якутия) // Материалы XI всероссийской научно-практической конференции молодых ученых, аспирантов и студентов в г. Нерюнгри, посвященной 75-летию Высшего образования в Якутии и 35-летию города Нерюнгри, 2-3 апреля 2010 г. - Секции 1-2. - Нерюнгри: Изд-во Технический институт (ф) ЯГУ, 2010. - С. 177-180.

84. Онищенко Е.А. (ПНО-05), Малыгаева Е.В. Профилактика и снижение тревожности младших школьников с использованием элементов арттерапии // Образование. Духовность. Здоровье детей и молодежи: Материалы районной научной конференции студентов и школьников (12 декабря 2009 года). - Нерюнгри: Изд-во Технического института (ф) ЯГУ, 2010. - С. 73-80.

85. Онищенко Е.А. (ПНО-05). Научный руководитель: к.психол.н. Малыгаева Е.В. Профилактика и снижение тревожности младших школьников с использованием элементов арт-терапии // Материалы XI всероссийской научно-практической конференции молодых ученых, аспирантов и студентов в г. Нерюнгри, посвященной 75-летию Высшего образования в Якутии и 35-летию города Нерюнгри, 2-3 апреля 2010 г. - Секция 3. - Нерюнгри: Изд-во Технический институт (ф) ЯГУ, 2010. - С. 179-182.

86. Ощепкова К.О. (ЭС-06), Новичихина Е.В. Факторы, влияющие на онкологические заболевания. // Образование. Духовность. Здоровье детей и молодежи: Материалы районной научной конференции студентов и школьников (6 декабря 2008 года). - Нерюнгри: Изд-во Технического института (ф) ЯГУ, 2009. - С. 11-14.

87. Ощепкова Я.О. (ПМ-08), Новичихина Е.В. Статистика студентов ТИ (ф) ГОУ ВПО «ЯГУ», отнесенных к специальной медицинской группе // Образование. Духовность. Здоровье детей и молодежи: Материалы районной научной конференции студентов и школьников (6 декабря 2008 года). - Нерюнгри: Изд-во Технического института (ф) ЯГУ, 2009. - С. 15-19.

88. Ощепкова Я.О. (ЭС-09), Новичихина Е.В. Содержание самостоятельных занятий физическими упражнениями студентов специальных медицинских групп в ТИ (ф) ГОУ ВПО «ЯГУ» // Образование. Духовность. Здоровье детей и молодежи: Материалы районной научной конференции студентов и школьников (12 декабря 2009 года). - Нерюнгри: Изд-во Технического института (ф) ЯГУ, 2010. - С. 25-29.

89. Пашкова К.И. (АО-09), Новичихина Е.В. Влияние вредных привычек на организм беременных женщин // Образование. Духовность. Здоровье детей и молодежи: Материалы районной научной конференции студентов и школьников (12 декабря 2009 года). - Нерюнгри: Изд-во Технического института (ф) ЯГУ, 2010. - С. 33-37.

90. Пашкова К.И. (АО-09). Научный руководитель к.п.н. Новичихина Е.В. Влияние вредных привычек на организм беременных женщин // Материалы XI всероссийской научно-практической конференции молодых ученых, аспирантов и студентов в г. Нерюнгри, посвященной 75-летию Высшего образования в Якутии и 35-летию города Нерюнгри, 2-3 апреля 2010 г. - Секции 1-2. - Нерюнгри: Изд-во Технический институт (ф) ЯГУ, 2010. - С. 398-401.

91. Переляев А.В. (ЭС-06(4)). Научный руководитель: к.т.н. Шадрин Г.А. Тиристорный источник питания для ручной дуговой сварки // Материалы XI всероссийской научно-практической конференции молодых ученых, аспирантов и студентов в г. Нерюнгри, посвященной 75-летию Высшего образования в Якутии и 35-летию города Нерюнгри, 2-3 апреля 2010 г. - Секции 1-2. - Нерюнгри: Изд-во Технический институт (ф) ЯГУ, 2010. - С. 183-185.

92. Петрова Г.С. (АО-06). Научный руководитель: Атанова В.К. Особенности перевода англоязычных рекламных текстов // Материалы XI всероссийской научно-практической конференции молодых ученых, аспирантов и студентов в г. Нерюнгри, посвященной 75-летию Высшего образования в Якутии и 35-летию города Нерюнгри, 2-3 апреля 2010 г. - Секция 3. - Нерюнгри: Изд-во Технический институт (ф) ЯГУ, 2010. - С. 303-306.

93. Петрова С.С. (АО-07). Стратегия и тактика жизни как основа достижения человека // Материалы XI всероссийской научно-практической конференции молодых ученых, аспирантов и студентов в г. Нерюнгри, посвященной 75-летию Высшего образования в Якутии и 35-летию города Нерюнгри, 2-3 апреля 2010 г. - Секция 3. - Нерюнгри: Изд-во Технический институт (ф) ЯГУ, 2010. - С. 413-416.

94. Пилипенко Ю.Ю. (ЭО-05). Научный руководитель: к.т.н., доцент Киушкина В.Р. Внедрение биогазовых установок в Южно-Якутском регионе на примере Нерюнгринской птицефабрики // Материалы XI всероссийской научно-практической конференции молодых ученых, аспирантов и студентов в г. Нерюнгри, посвященной 75-летию Высшего образования в Якутии и 35-летию города Нерюнгри, 2-3 апреля 2010 г. - Секции 1-2. - Нерюнгри: Изд-во Технический институт (ф) ЯГУ, 2010. - С. 186-187.

95. Полина Л.В. (РО-05). Научный руководитель: Авилова Е.Р. Специфика художественного пространства в поэзии Ивана Жданова // Материалы XI всероссийской научно-практической конференции молодых ученых, аспирантов и студентов в г. Нерюнгри, посвященной 75-летию Высшего образования в Якутии и 35-летию города Нерюнгри, 2-3 апреля 2010 г. - Секция 3. - Нерюнгри: Изд-во Технический институт (ф) ЯГУ, 2010. - С. 244-246.

96. Попозогло А.Н. (РО-08), Прокопенко Л.А. Некоторые здоровьесберегающие элементы образа жизни // Образование. Духовность. Здоровье детей и молодежи: Материалы районной научной конференции студентов и школьников (12 декабря 2009 года). - Нерюнгри: Изд-во Технического института (ф) ЯГУ, 2010. - С. 80-83.

97. Попозогло А.Н. (РО-08). Научный руководитель: к.филол.н. Осипова О.И. Приемы языковой игры в речи ведущих «Пока все дома» (на примере рубрики «Оч. умелые ручки») – словообразовательный уровень // Материалы XI всероссийской научно-практической конференции молодых ученых, аспирантов и студентов в г. Нерюнгри, посвященной 75-летию Высшего образования в Якутии и 35-летию города Нерюнгри, 2-3 апреля 2010 г. - Секция 3. - Нерюнгри: Изд-во Технический институт

98. Постоногов Д.В. (ЭО-09). Научный руководитель: Воронова О.П. Математика в нанотехнологии // Материалы XI всероссийской научно-практической конференции молодых ученых, аспирантов и студентов в г. Нерюнгри, посвященной 75-летию Высшего образования в Якутии и 35-летию города Нерюнгри, 2-3 апреля 2010 г. - Секции 1-2. - Нерюнгри: Изд-во Технический институт (ф) ЯГУ, 2010. - С. 254-256.

99. Протопопов А.А. (ПИ-08), Новичихина Е.В. Влияние экологии на здоровье человека. Загрязнения атмосферы города Нерюнгри автотранспортом // Образование. Духовность. Здоровье детей и молодежи: Материалы районной научной конференции студентов и школьников (12 декабря 2009 года). - Нерюнгри: Изд-во Технического института (ф) ЯГУ, 2010. - С. 30-33.

100. Протопопов А.А., (ПИ-08). Научный руководитель: к.п.н. Новичихина Е.В. Динамика загрязнения атмосферы выхлопными газами в г. Нерюнгри // Материалы XI всероссийской научно-практической конференции молодых ученых, аспирантов и студентов в г. Нерюнгри, посвященной 75-летию Высшего образования в Якутии и 35-летию города Нерюнгри, 2-3 апреля 2010 г. - Секции 1-2. - Нерюнгри: Изд-во Технический институт (ф) ЯГУ, 2010. - С. 363-365.

101. Протопопов А.А., Новичихина Е.В. Динамика загрязнения атмосферы выхлопными газами в г. Нерюнгри. Влияние на здоровье населения // История, проблемы и перспективы развития Южной Якутии: Материалы всероссийской научно-практической конференции, посвященной 35-летию города Нерюнгри. – г. Нерюнгри: Издательство Технического Института, 2010.-137-140.

102. Разумневич Д.К. (ПР-06), Литвиненко А.В. Лабораторные исследования процессов подземной газификации бурых углей Кангаласского месторождения Ленского угольного бассейна // Материалы XI всероссийской научно-практической конференции молодых ученых, аспирантов и студентов в г. Нерюнгри, посвященной

75-летию Высшего образования в Якутии и 35-летию города Нерюнгри, 2-3 апреля 2010 г. - Секции 1-2 . - Нерюнгри: Изд-во Технический институт (ф) ЯГУ, 2010. - С. 73-75.

103. Ретивых В.А. (РО-05). Научный руководитель: Игонина С.В. Мотив превращения в животное в творчестве В. В. Маяковского // Материалы XI всероссийской научно-практической конференции молодых ученых, аспирантов и студентов в г. Нерюнгри, посвященной 75-летию Высшего образования в Якутии и 35-летию города Нерюнгри, 2-3 апреля 2010 г. - Секция 3. - Нерюнгри: Изд-во Технический институт (ф) ЯГУ, 2010. - С. 251-252.

104. Ростовецкий К.В. (АО-05). Научный руководитель: доцент каф. ИЯ Бадмацыренова Д.Б. Понятие и функции интертекстуальности // Материалы XI всероссийской научно-практической конференции молодых ученых, аспирантов и студентов в г. Нерюнгри, посвященной 75-летию Высшего образования в Якутии и 35-летию города Нерюнгри, 2-3 апреля 2010 г. - Секция 3. - Нерюнгри: Изд-во Технический институт (ф) ЯГУ, 2010. - С. 309-312.

105. Самигулина Ю.Р. (ЭО-05). Научный руководитель: к.т.н., доцент Киушкина В.Р. Актуальность, проблемы и пути исследования эксплуатационной надежности систем электроснабжения угольного разреза «Нерюнгринский» // Материалы XI всероссийской научно-практической конференции молодых ученых, аспирантов и студентов в г. Нерюнгри, посвященной 75-летию Высшего образования в Якутии и 35-летию города Нерюнгри, 2-3 апреля 2010 г. - Секции 1-2. - Нерюнгри: Изд-во Технический институт (ф) ЯГУ, 2010. - С. 187-189.

106. Серова Ю.А. (ПМ-06). Научный руководитель: к.с.-х.н. Зайцева Н.В. Применение мумие в качестве стимулятора роста и развития растений // Материалы XI всероссийской научно-практической конференции молодых ученых, аспирантов и студентов в г. Нерюнгри, посвященной 75-летию Высшего образования в Якутии и 35-летию города Нерюнгри, 2-3 апреля 2010 г. - Секции 1-2. - Нерюнгри: Изд-во Технический институт (ф) ЯГУ, 2010. - С. 320-323.

107. Сеферова О.Н. (РО-05). Научный руководитель: к.филол.н. Меркель Е.В. Концепт «Нерюнгри» в сознании языковой региональной личности // Материалы XI всероссийской научно-практической конференции молодых ученых, аспирантов и студентов в г. Нерюнгри, посвященной 75-летию Высшего образования в Якутии и 35-летию города Нерюнгри, 2-3 апреля 2010 г. - Секция 3. - Нерюнгри: Изд-во Технический институт (ф) ЯГУ, 2010. - С. 255-257.

108. Сидорова Д.В., (ПР-06). Научный руководитель: к.т.н., доцент Вычужин Т.А. Природные ресурсы Южной Якутии – как основа Южно-Якутского территориально-промышленного комплекса // Материалы XI всероссийской научно-практической конференции молодых ученых, аспирантов и студентов в г. Нерюнгри, посвященной 75-летию Высшего образования в Якутии и 35-летию города Нерюнгри, 2-3 апреля 2010 г. - Секции 1-2. - Нерюнгри: Изд-во Технический институт (ф) ЯГУ, 2010. - С. 78-80.

109. Сокольников И.В. (ПГС-05). Научный руководитель: Бораковский Д.А. Перспективы развития жилищного строительства в городе Нерюнгри // Материалы XI всероссийской научно-практической конференции молодых ученых, аспирантов и студентов в г. Нерюнгри, посвященной 75-летию Высшего образования в Якутии и 35-летию города Нерюнгри, 2-3 апреля 2010 г. - Секции 1-2. - Нерюнгри: Изд-во Технический институт (ф) ЯГУ, 2010. - С. 143-144.

110. Солодова Н.А. (РО-08), Прокопенко Л.А. Культура сексуального поведения студентов // Образование. Духовность. Здоровье детей и молодежи: Материалы районной научной конференции студентов и школьников (6 декабря 2008 года). - Нерюнгри: Изд-во Технического института (ф) ЯГУ, 2009. - С. 57-59.

111. Солодова Н.А. (РО-08). Научный руководитель: Авилова Е.Р. К вопросу о концепте «человек» в лирике В.В. Маяковского. (на примере поэмы «Владимир Ильич Ленин») // Материалы XI всероссийской научно-практической конференции молодых ученых, аспирантов и студентов в г. Нерюнгри, посвященной 75-летию Высшего образования в Якутии и 35-летию города Нерюнгри, 2-3 апреля 2010 г. - Секция 3. - Нерюнгри: Изд-во Технический институт (ф) ЯГУ, 2010. - С. 257-259.

112. Старостина Л.В. Электроэнергетика в топливно-энергетическом комплексе Республики Саха (Якутия) // Материалы XI всероссийской научно-практической конференции молодых ученых, аспирантов и студентов в г. Нерюнгри, посвященной 75-летию Высшего образования в Якутии и 35-летию города Нерюнгри, 2-3 апреля 2010 г. - Секции 1-2. - Нерюнгри: Изд-во Технический институт (ф) ЯГУ, 2010. - С. 189-191.

113. Степанова О.Л. (МО-05). Научный руководитель: к.г.-м.н. Трофименко С.В. Построение аналитической функции распределений плотности индикаторов геофизических полей // Материалы XI всероссийской научно-практической конференции молодых ученых, аспирантов и студентов в г. Нерюнгри, посвященной 75-летию Высшего образования в Якутии и 35-летию города Нерюнгри, 2-3 апреля 2010 г. - Секции 1-2. - Нерюнгри: Изд-во Технический институт (ф) ЯГУ, 2010. - С. 261-265.

114. Степанова О.Л. (МО-05). Научный руководитель: к.с.-х.н. Зайцева Н.В. Методы повышения устойчивости растений к пониженным температурам // Материалы XI всероссийской научно-практической конференции молодых ученых, аспирантов и студентов в г. Нерюнгри, посвященной 75-летию Высшего образования в Якутии и 35-летию города Нерюнгри, 2-3 апреля 2010 г. - Секции 1-2. - Нерюнгри: Изд-во Технический институт (ф) ЯГУ, 2010. - С. 325-328.

115. Степанова О.Л. (МО-05). Научный руководитель: к.с.-х.н. Зайцева Н.В. Влияние регуляторов роста природного происхождения на устойчивость космеи дваждыперистой к низким температурам // Материалы XI всероссийской научно-практической конференции молодых ученых, аспирантов и студентов в г. Нерюнгри, посвященной 75-летию Высшего образования в Якутии и 35-летию города Нерюнгри, 2-3 апреля 2010 г. - Секции 1-2. - Нерюнгри: Изд-во Технический институт (ф) ЯГУ, 2010. - С. 328-332.

116. Степанова Я.А. (ПНО-07(3)). Научный руководитель: Николаева И.И. Возможности поликультурного воспитания детей младшего школьного возраста // Материалы XI всероссийской научно-практической конференции молодых ученых, аспирантов и студентов в г. Нерюнгри, посвященной 75-летию Высшего образования в Якутии и 35-летию города Нерюнгри, 2-3 апреля 2010 г. - Секция 3. - Нерюнгри: Изд-во Технический институт (ф) ЯГУ, 2010. - С. 105-108.

117. Трофименко С.В., Гриб Н.Н., Никитин В.М., Морозова В.Е., Пушкаревский Ю.С., Терещенко М.В., Маршалов А.Я., Веремеенко Н.А. МОДЕЛИРОВАНИЕ СЕЙСМИЧЕСКОЙ ОПАСНОСТИ ЮЖНОЙ ЯКУТИИ НА ОСНОВЕ ФРАКТАЛЬНЫХ МНОЖЕСТВ В ГЕОИНФОРМАЦИОННОЙ СРЕДЕ MAPINFO и GOOGLE // История, проблемы и перспективы развития Южной Якутии: Материалы всероссийской научно-практической конференции, посвященной 35-летию города

Нерюнгри (г. Нерюнгри, 5-6.11.2010). - Нерюнгри: Изд-во ТИ(ф) СВФУ, 2010. - С. 145-150. - в материалах всероссийских конференций

118. Тарасенко А.А. (АО-05). Научный руководитель: Гатауллина Н.М. Современное функционирование сленга в английской прозе // Материалы XI всероссийской научно-практической конференции молодых ученых, аспирантов и студентов в г. Нерюнгри, посвященной 75-летию Высшего образования в Якутии и 35-летию города Нерюнгри, 2-3 апреля 2010 г. - Секция 3. - Нерюнгри: Изд-во Технический институт (ф) ЯГУ, 2010. - С. 314-316.

119. Турбина Е.А. (АО-09), Новичихина Е.В. Ароматерапия и ее влияние на организм человека // Образование. Духовность. Здоровье детей и молодежи: Материалы районной научной конференции студентов и школьников (12 декабря 2009 года). - Нерюнгри: Изд-во Технического института (ф) ЯГУ, 2010. - С. 41-45.

120. Турбина М.А. (ПГС-08). Научный руководитель: к.ф.-м. н., доцент Тимофеева Т.Е. Физические основы работы плазменных телевизоров. Сравнительные характеристики жидкокристаллических и плазменных телевизоров // Материалы XI всероссийской научно-практической конференции молодых ученых, аспирантов и студентов в г. Нерюнгри, посвященной 75-летию Высшего образования в Якутии и 35-летию города Нерюнгри, 2-3 апреля 2010 г. - Секции 1-2. - Нерюнгри: Изд-во Технический институт (ф) ЯГУ, 2010. - С. 275-278.

121. Тюрикалова Н.В. Научный руководитель: Атанова В.К. Интертекст и его роль при анализе художественного образа // Материалы XI всероссийской научно-практической конференции молодых ученых, аспирантов и студентов в г. Нерюнгри, посвященной 75-летию Высшего образования в Якутии и 35-летию города Нерюнгри, 2-3 апреля 2010 г. - Секция 3. - Нерюнгри: Изд-во Технический институт (ф) ЯГУ, 2010. - С. 316-318.

122. Уманцева Л.О. (ПГС-06). Научный руководитель: Бораковский Д.А. Оценка фактического состояния кровельного покрова жилых зданий 122-й серии г. Нерюнгри // Материалы XI всероссийской научно-практической конференции молодых ученых, аспирантов и студентов в г. Нерюнгри, посвященной 75-летию Высшего образования в Якутии и 35-летию города Нерюнгри, 2-3 апреля 2010 г. - Секции 1-2. - Нерюнгри: Изд-во Технический институт (ф) ЯГУ, 2010. - С. 145-147.

123. Федотов И.А. (ПР-08). Научный руководитель: д.т.н., профессор Гриб Н.Н. Анализ влияния криогенных процессов на сейсмический эффект от взрывов // Материалы XI всероссийской научно-практической конференции молодых ученых, аспирантов и студентов в г. Нерюнгри, посвященной 75-летию Высшего образования в Якутии и 35-летию города Нерюнгри, 2-3 апреля 2010 г. - Секции 1-2. - Нерюнгри: Изд-во Технический институт (ф) ЯГУ, 2010. - С. 91-94.

124. Фокина М.А. (АО-07). Научный руководитель: Павлова Т.Л. Формирование фонетических навыков на основе рифмовок и скороговорок на начальной ступени обучения в средней школе // Материалы XI всероссийской научно-практической конференции молодых ученых, аспирантов и студентов в г. Нерюнгри, посвященной 75-летию Высшего образования в Якутии и 35-летию города Нерюнгри, 2-3 апреля 2010 г. - Секция 3. - Нерюнгри: Изд-во Технический институт (ф) ЯГУ, 2010. - С. 318-321.

125. Фокина М.А. Научный руководитель: к.филос.н, доцент Корсакова Т.А. Смысл жизни как философская проблема // Материалы XI всероссийской научно-практической конференции молодых ученых, аспирантов и студентов в г. Нерюнгри, посвященной 75-летию Высшего образования в Якутии и 35-летию города

Нерюнгри, 2-3 апреля 2010 г. - Секция 3. - Нерюнгри: Изд-во Технический институт (ф) ЯГУ, 2010. - С. 424-426.

126. Чепиль Л.Р. (ПМ-08), Новичихина Е. В. Пылевые клещи. Способы борьбы с ними // Образование. Духовность. Здоровье детей и молодежи: Материалы районной научной конференции студентов и школьников (12 декабря 2009 года). - Нерюнгри: Изд-во Технического института (ф) ЯГУ, 2010. - С. 45-48.

127. Черняховский А.О. (РО-06), Авилова Е.Р., Шаманский мифологический комплекс в поэзии Дмитрия Ревякина // Материалы XI всероссийской научно-практической конференции молодых ученых, аспирантов и студентов в г. Нерюнгри, посвященной 75-летию Высшего образования в Якутии и 35-летию города Нерюнгри, 2-3 апреля 2010 г. - Секция 3. - Нерюнгри: Изд-во Технический институт (ф) ЯГУ, 2010. - С. 270-271.

128. Чорный А.Г. (ОГР-05). Научный руководитель: д.т.н., профессор Гриб Н.Н. Анализ горно-геологических особенностей Нерюнгринского месторождения // Материалы XI всероссийской научно-практической конференции молодых ученых, аспирантов и студентов в г. Нерюнгри, посвященной 75-летию Высшего образования в Якутии и 35-летию города Нерюнгри, 2-3 апреля 2010 г. - Секции 1-2. - Нерюнгри: Изд-во Технический институт (ф) ЯГУ, 2010. - С. 96-100.

129. Шаманина С.А. (ПР-05). Научный руководитель: д.т.н., профессор Гриб Н.Н. Обзор технологических схем очистных и подготовительных работ, разработанные для шахт области многолетней мерзлоты // Материалы XI всероссийской научно-практической конференции молодых ученых, аспирантов и студентов в г. Нерюнгри, посвященной 75-летию Высшего образования в Якутии и 35-летию города Нерюнгри, 2-3 апреля 2010 г. - Секции 1-2. - Нерюнгри: Изд-во Технический институт (ф) ЯГУ, 2010. - С. 101-104.

130. Шатун Е.Н. (ПНО-05). Научный руководитель: к.м.н. Полумискова Л.А. Кружок «Юный естествоиспытатель» как средство развития творческого мышления младших школьников // Материалы XI всероссийской научно-практической конференции молодых ученых, аспирантов и студентов в г. Нерюнгри, посвященной 75-летию Высшего образования в Якутии и 35-летию города Нерюнгри, 2-3 апреля 2010 г. - Секция 3. - Нерюнгри: Изд-во Технический институт (ф) ЯГУ, 2010. - С. 192-195.

131. Шацева А.А. (ЭО-05). Научный руководитель: к.т.н., доцент Киушкина В.Р. Эффективность децентрализованного электроснабжения изолированных потребителей в энергетической безопасности РС (Я) // Материалы XI всероссийской научно-практической конференции молодых ученых, аспирантов и студентов в г. Нерюнгри, посвященной 75-летию Высшего образования в Якутии и 35-летию города Нерюнгри, 2-3 апреля 2010 г. - Секции 1-2. - Нерюнгри: Изд-во Технический институт (ф) ЯГУ, 2010. - С. 196-198.

132. Шимко А.В. (ПГС-05). Организационные особенности застройки жилого квартала в г. Нерюнгри при поточном методе производства работ // Материалы XI всероссийской научно-практической конференции молодых ученых, аспирантов и студентов в г. Нерюнгри, посвященной 75-летию Высшего образования в Якутии и 35-летию города Нерюнгри, 2-3 апреля 2010 г. - Секции 1-2. - Нерюнгри: Изд-во Технический институт (ф) ЯГУ, 2010. - С. 147-149.

133. Шуляк Е.С. (ЭС-09). Научный руководитель: Воронова О.П. Насвай – применение и последствия // Материалы XI всероссийской научно-практической конференции молодых ученых, аспирантов и студентов в г. Нерюнгри, посвященной 75-летию

Высшего образования в Якутии и 35-летию города Нерюнгри, 2-3 апреля 2010 г. - Секции 1-2. - Нерюнгри: Изд-во Технический институт (ф) ЯГУ, 2010. - С. 406-409.

134. Щурик А.А. (РО-07). Научный руководитель: к. филол. н. Меркель Е.В. Лексический анализ как этап лингвистического исследования текста на предмет оскорбления // Материалы XI всероссийской научно-практической конференции молодых ученых, аспирантов и студентов в г. Нерюнгри, посвященной 75-летию Высшего образования в Якутии и 35-летию города Нерюнгри, 2-3 апреля 2010 г. - Секция 3. - Нерюнгри: Изд-во Технический институт (ф) ЯГУ, 2010. - С. 274-277.

135. Щурик А.А. (РО-07). Научный руководитель: к. филол. н. Осипова О.И. Образ возлюбленного в лирике В. Полозковой // Материалы XI всероссийской научно-практической конференции молодых ученых, аспирантов и студентов в г. Нерюнгри, посвященной 75-летию Высшего образования в Якутии и 35-летию города Нерюнгри, 2-3 апреля 2010 г. - Секция 3. - Нерюнгри: Изд-во Технический институт (ф) ЯГУ, 2010. - С. 277-279.

6.9. Премии, награды, в т.ч.

- международные:

Сертификат об окончании основных 7-ми курсов международной программы BCS университета Арктики:

1. Мифтахутдинова Н. (АО-04)

XLVIII международная студенческая конференция «Студент и начучно-технический прогресс 2010», г. Новосибирск, апрель 2010 г.:

Диплом III степени**:** Фокина М. (АО-07). Научный руководитель Корсакова Т.А.

Международная студенческая олимпиада по педагогике, посвященная памяти В.А. Сластенина, г. Новокузнецк 16-19 ноября 2010 г.:

Диплом 2 степени Международной академии наук педагогического образования. Теоретический конкурс «Знание – орудие, а не цель»: Ладыженко О. (ПНО-08)

Диплом Международной академии наук педагогического образования за участие в Международной студенческой олимпиаде по педагогике, посвященной памяти В.А. Сластенина:

1. Гриб Е.Н. (ПНО-06)
2. Ладыженко О.С. (ПНО-08)
3. Сидоренко Е.В. (ПНО-08)

- российские:

XI Всероссийская научно-практическая конференция молодых ученых, аспирантов и студентов в г. Нерюнгри, г. Нерюнгри, 3-4 апреля 2010 года:

Диплом I степени:

1. Варламов А.П. (АО-06). Научный руководитель: Гатауллина Н.М.
2. Верба А.В. (ПГС–05). Научный руководитель: Бораковский Д.А.
3. Горшкова Т.К. (ПНО-05). Научный руководитель: к.п.н., доцент Мамедова Л.В.
4. Кобылкина О.А. (ПНО-05). Научный руководитель: к.п.н., доцент Мамедова Л.В.

5. Лапухина А.Д. (РО-05). Научный руководитель: к.филол.н. Меркель Е.В.
6. Морозова В.Е. (ПМ-05). Научный руководитель: к.г.-м.н. Трофименко С.В.
7. Петрова С.С. (АО-07). Научный руководитель: к.филос.н. Корсакова Т.А.

Диплом II степени:

1. Петрова Г.С. (АО-06). Научный руководитель: Атанова В.К.
2. Шимко А.В. (ПГС-05). Научный руководитель: Бораковский Д.А.
3. Зотов Л.А. (ПНО-05). Научный руководитель: к.психол.н., доцент: Малыгаева Е.В.
4. Попозогло А.Н. (РО-08). Научный руководитель: Осипова О.И.
5. Разумневич Д.К. (ПР-06). Научный руководитель: Литвиненко А.В.
6. Гриб Е.Н. (ПНО-06). Научный руководитель: Корсакова Т.А.
7. Доенина Д.Ю. (ПМ-05). Научный руководитель: Юданова В.В.

Диплом III степени:

1. Ростовецкий К.В. (АО-05). Научный руководитель: Бадмацыренова Д.Б.
2. Уманцева Л.О. (ПГС-06). Научный руководитель: Бораковский Д.А.
3. Солодова Н.Н. (РО-08). Научный руководитель: Авилова Е.Р.
4. Унарова С.П. (ФК-08). Научный руководитель: Веселова В.В.
5. Переляев А.В. (ЭС-06-4). Научный руководитель: Шадрин Г.А.

Благодарственное письмо:

1. Антипина Е.Б., Тебенихин И.С. (ПГС-06). Научный руководитель: Бораковский Д.А.
2. Байрачная А.А. (РО-05). Научный руководитель: Осипова О.И.
3. Батомункоева М.Ю. (ПНО-07(3)). Научный руководитель: Шаманова Т.А.
4. Бикмухаметов И.А. (ПГС-05). Научный руководитель: Бораковский Д.А.
5. Галзутова В.И. (ПГС-06). Научный руководитель: Бораковский Д.А.
6. Еременко Е.В. (АО-06). Научный руководитель: Квашнина Т.П.
7. Игонина М.В. (РО-08). Научный руководитель: Осипова О.И.
8. Краснятов А.В. (ЭП-05). Научный руководитель: Чепайкина Т.А.
9. Назаралиева П.Б. (ЭС-09). Научный руководитель: Воронова О.П.
10. Оконешникова Р.С. (АО-06). Научный руководитель: Бадмацыренова Д.Б.
11. Пилипенко Ю.Ю. (ЭО-05). Научный руководитель: Киушкина В.Р.
12. Рогов С.С. (ПИ-08). Научный руководитель: Малеева Е.В.
13. Степанова О.Л. (МО-05). Научный руководитель: Трофименко С.В.
14. Степанова Я.А. (ПНО-07(3)). Научный руководитель: Николаева И.И.
15. Удовиченко М.С. (АО-05). Научный руководитель: Павлова Т.Л.
16. Черняховский А.О. (РО-06). Научный руководитель: Авилова Е.Р.
17. Шатун Е.Н. (ПНО-05). Научный руководитель: Полумискова Л.А.
18. Шацева А.А. (ЭО-05). Научный руководитель: Киушкина В.Р.
19. Бауэр Ульяна (ЭО-09). Благодарственное письмо за участие в выставке.
20. Рыжих Константин (ЭП-07). Благодарственное письмо за участие в выставке.

Всероссийская студенческая олимпиада по английскому языку и деловому английскому языку, Хабаровская государственная академия экономики и права, Факультет «Международные экономические отношения», г. Хабаровск, 28–29 апреля 2010 года:

Диплом за победу в специальной номинации «Поиск творческих путей в решении проблем образования»:

1. Родин Д.В. (ПИ-09). Научный руководитель: Чепиль А.Р.

II Всероссийская конференция с международным участием «Научное творчество XXI века», г. Красноярск, май 2010 г.:

Почетная грамота: Лапина К.Г.(ПНО-05). Научный руководитель: Полумискова Л.А.

Почетная грамота Департамента образования и науки Кемеровской области за активное участие в Международной студенческой олимпиаде по педагогике, посвященной памяти В.А. Сластенина, г. Новокузнецк 16-19 ноября 2010 г.

1. Гриб Е.Н. (ПНО-06)
2. Ладыженко О.С. (ПНО-08)
3. Сидоренко Е.В. (ПНО-08)

- награды во Всероссийском открытом конкурсе:

ДИПЛОМЫ МИНИСТЕРСТВА ОБРАЗОВАНИЯ И НАУКИ РФ:

Направление 45 – Педагогика

1. Родина Е.Т. (ПНО-04). Электронный образовательный ресурс «Правописание безударных гласных в корне слова» как средство оптимизации обучения русскому языку в начальной школе. Научный руководитель: Николаева И.И.
2. Слуцкая М.В. (ПНО-04). Факультативный курс «Рассуждай, воображай-ка» как средство развития творческого мышления младших школьников. Научный руководитель: к.п.н. Фоменко О.Е.

ДИПЛОМЫ БАЗОВЫХ ВУЗОВ:

Направление 07 - Системный анализ, проектирование, управление и обработка информации. Базовый вуз: ГОУ ВПО «Санкт-Петербургский политехнический университет»:

1. Семенов А.А. (ПМ-04). Автоматизация работы музыкального редактора на радио. Научный руководитель: к.т.н. Сясько А.А.

Направление 45 – Педагогика. Базовый вуз: ГОУ ВПО «Российский государственный педагогический университет им. А.И. Герцена»:

2. Агафонникова В.Н. (ПНО-04). Факультативный курс «Мы разные – мы вместе» как средство развития этнокультурной компетентности детей младшего школьного возраста. Научный руководитель: Николаева И.И.
3. Бянкина Ж.В. (ПНО-04). Факультативный курс «Волшебное перышко» как средство развития письменной речи младших школьников. Научный руководитель: к.п.н. Мамедова Л.В.
4. Климова Е.Ф. (ПНО-04). Возможности использования инновационных методов развития познавательного интереса младших школьников на уроках литературного чтения. Научный руководитель: к.п.н. Шаманова Т.А.
5. Коновалова Я.В. (ПНО-04). Возможности реализации инновационных направлений организации взаимодействия в системе «Классный руководитель – родители – младший школьник». Научный руководитель: Новаковская В.С.

6. Савельева А.В. (ПНО-04). Особенности организации психолого-педагогической работы по профилактике эмоционального выгорания учителя начальных классов. Научный руководитель: Новаковская В.С.
7. Серова Н.С. (ПНО-04). Исследовательский проект «Мой край» как средство развития познавательного интереса младших школьников. Научный руководитель: к.п.н. Фоменко О.Е.
8. Шадрина О.В. (ПНО-04). Возможности применения метода проектов на уроках «Окружающий мир» в начальной школе (система РО Л.В. Занкова). Научный руководитель: Николаева И.И.

Направление 57 – Проблемы развития высшей школы. Базовый вуз: Санкт-Петербургское отделение Международной академии наук высшей школы:

9. Гигаури А.С. (ПМ-04). Автоматизация учета научно-исследовательской деятельности ППС». Научный руководитель: Панафидина Т.А.
10. Иванова А.П. (МО-04). Информационное обеспечение системы менеджмента качества в ТИ(ф) ГОУ ВПО "ЯГУ". Научный руководитель: Панафидина Т.А.

- республиканские:

Дипломы Академии наук РС (Я) за доклады, представленные на XI Всероссийская научно-практическая конференция молодых ученых, аспирантов и студентов в г. Нерюнгри, г. Нерюнгри, 3-4 апреля 2010 года:

1. Иванов А.С. (ПР-05)
2. Веремеенко Н.А. (МО-05)
3. Полина Л.В. (РО-05)
4. Зотов Л.Н. (ПНО-05)

- на базе СВФУ:

Почетные грамоты Якутского государственного университета им. М.К. Аммосова студентам – победителям Открытого всероссийского конкурса на лучшую научную работу студентов в вузах Российской Федерации:

1. Балакирев С.Е. (ТиТР-03)
2. Моргунов И.В. (ОГР-03)
3. Попов М.В. (ПГС-03)
4. Самусенко А.В. (ЭП-03)
5. Коробчук Н.Е. (ПиМНО-03)

Сертификаты от ФАГОУ ВПО «СВФУ» «За активную и результативную научную деятельность», июнь 2010 г.:

1. Веремеенко Н.А. (МО-05)
2. Головач К.А. (ОГР-05)
3. Грибко В.В. (ЭП-05)
4. Грибко Н.В. (ЭП-05)
5. Десятова Е.А. (АО-05)
6. Доенина Д.Ю. (ПМ-05)
7. Ефремова О.А. (ПНО-05)
8. Зотов Л.А. (ПНО-05)
9. Краснятов А.В. (ЭП-05)
10. Лапина К.Г. (ПНО-05)
11. Лапухина А.Д. (РО-05)
12. Лямкина А.С. (ЭО-05)
13. Маршалов А.Я. (ПМ-05)
14. Мельников А.Е. (ТР-05)
15. Мичурин Д.И. (ПР-05)
16. Морозова В.Е. (ПМ-05)
17. Онищенко Е.А. (ПНО-05)
18. Пилипенко Ю.Ю. (ЭО-05)
19. Полина Л.В. (РО-05)
20. Ростовецкий К.В. (АО-05)

21. Самигуллина Ю.Р. (ЭО-05)
22. Степанова О.Л. (МО-05)
23. Тарасенко А.А. (АО-05)
24. Тюрикалова Н.В. (АО-05)
25. Удовитченко М.С. (АО-05)
26. Шацева А.А. (ЭО-05)

- городские:

Конкурс Главы Нерюнгринского района на материальное поощрение молодым талантам. Номинация «За достижения в научно-исследовательской деятельности», апрель, 2010 г.

Почетная грамота, премия: Лапина К.Г. (ПНО-05)

Городская научная конференция «Физические основы современных технологий в науке и технике», г. Нерюнгри, 20.02.2010 (в рамках Декады естествознания):

Диплом 1 степени: Турбина Мария (ПГС-08)
Диплом 3 степени: Носовская Ольга, Ощепкова Яна (ЭО-09)

Городская олимпиада по физике среди школьников и студентов, г. Нерюнгри, 22.02.2010 (в рамках Декады естествознания):

I место (диплом): Носовская Ольга (ЭО-09)
II место (диплом): Ощепкова Яна (ЭО-09)
III место (диплом): Дедюхин Александр (ЭО-09)

Городская олимпиада по химии и экологии среди школьников и студентов (в рамках Декады естествознания):

III место (диплом): Носовская Яна, Ощепкова Ольга (ЭО-09)

Городская научно-практическая конференция «Литература войны и о войне», апрель 2010 г.

Диплом 2 степени: Абашина И.И. (РО-07)
Диплом 3 степени: Лукошина Н.Н. (РО-06)

Благодарственное письмо:
Богорякова О.Г. (РО-06)
Украинец М.В. (РО-06)
Пашкова К.И. (РО-06)

Городская краеведческая научно-практическая конференция, посвященная 65-летию Великой Победы в Отечественной войне, г. Нерюнгри, 29-30.04.2010 г.:

Диплом I степени: Копылова Т.О. (ФК-09), научный руководитель: С.А. Емолкин.
Диплом III степени: Постоногов Д.В. (ПГС-09), научный руководитель: Т.А. Ахмедов.

Районная научная конференция студентов и школьников «Образование. Духовность. Здоровье детей и молодежи», г. Нерюнгри, 13 ноября 2010 г.

I место (диплом):

1. Унарова С. (ФК-08). Научный руководитель: к.п.н., доцент Новичихина Е.В.

2. Кондратьева Н. (ПГС-09). Научный руководитель – Прокопенко Л.А.
3. Корнилова В. (ПП-10). Научный руководитель: Иванова В.А.

II место (диплом):

1. Бородай В. (ФК-08). Научный руководитель: к.п.н., доцент Новичихина Е.В.
2. Молева К.С. (РО-09). Научный руководитель: к.п.н., доцент Новичихина Е.В.

III место (диплом):

1. Мишина В.В. (ЭС-09). Научный руководитель: к.п.н., доцент Новичихина Е.В.
2. Голикова А.А. (ПиП-10). Научный руководитель: к.п.н., доцент Новичихина Е.В.

Благодарственные письма:

1. Назаралиева П. (ЭС-09). Научный руководитель: к.п.н., доцент Новичихина Е.В.
2. Дурнева Н.Ю. (ЭС-10). Научный руководитель: к.п.н., доцент Новичихина Е.В.
3. Щербакова Ю. (РО-10). Научный руководитель – Прокопенко Л.А.
4. Орусаева К. (РО-10). Научный руководитель – Прокопенко Л.А.
5. Попозогло А. (РО-07). Научный руководитель: к.п.н., доцент Новичихина Е.В.
6. Комарь А.О. (ПР-06). Научный руководитель: Ворсина Е.В.
7. Веревкина А. (ПП-10). Научный руководитель:

Конференция «Культура здоровья: формирование здорового образа жизни» среди студентов высших и средних учебных заведений Нерюнгринского района, посвященной 35-летию г. Нерюнгри и Году учителя, 14 декабря 2010 г. ГОУ СПО «ЮЯРК»

Диплом III степени: Корнилова В. (ПП-10). Научный руководитель: Иванова В.А.

- на базе ТИ(ф) ФГАОУ ВПО "СВФУ":

Сертификаты победителям конкурса грантов Технического института (филиала) ГОУ ВПО «Якутский государственный университет им. М.К. Аммосова» в г. Нерюнгри по фундаментальным и прикладным исследованиям на 2010 г.:

1. Пушкарев В.А. (ЭП-08)
2. Шацева А.А. (ЭО-05)
3. Варламов А.П. (АО-06)
4. ЛапинА К.Г. (ПНО-05)
5. Черняховский А.О. (РО-06)

Почетные грамоты Технического института (филиала) ГОУ ВПО «Якутский государственный университет им. М.К. Аммосова» студентам, активно участвующим в научной деятельности и показавшим высокие результаты, в связи с празднованием Дня Науки, февраль 2010 г.:

1. Варламов А.П. (АО-06)
2. Верба А.В. (ПГС-05)

16. Оконешникова Р.С. (АО-06)
17. Онищенко Е.А. (ПНО-05)

3. Галзутова В.И. (ПГС-06)
4. Гриб Е.Н. (ПНО-06)
5. Грибко В.В. (ЭП-05)
6. Грибко Н.В. (ЭП-05)
7. Ефремова О.А. (ПНО-05)
8. Зотов Л.А. (ПНО-05)
9. Иванов П.П. (ПГС-07)
10. Краснятов А.В. (ЭП-05)
11. Лапина К.Г. (ПНО-05)
12. Лапухина А.Д. (РО-05)
13. Маршалов А.Я. (ПМ-05)
14. Мельников А.Е. (ТР-05)
15. Морозова В.Е. (ПМ-05)
18. Ощепковой Я.О. (ЭО-09)
19. Пилипенко Ю.Ю. (ЭО-05)
20. Подойникова Ю.Г. (ПМ-06)
21. Полина Л.В. (РО-05)
22. Полтарацкий А.А. (ЭП-05)
23. Разумневич Д.К. (ПР-06)
24. Самигуллина Ю.Р. (ЭО-05)
25. Тюрикалова Н.В. (АО-05)
26. Уманцева Л.О. (ПГС-06)
27. Черняховский А.О. (РО-06)
28. Шацева А.А. (ЭО-05)
29. Шимко А.В. (ПГС-05)

Конкурс научных студенческих работ ТИ (Ф) ГОУ ВПО «ЯГУ», включенных в учебный процесс, по степеням, июнь 2010 г.:

Дипломы I степени:

1. Самигулина Ю.Р. (ЭО-05). Научный руководитель: к.т.н., доцент Киушкина В.Р.
2. Кургузов В.Ю. (ПИ-05(1)). Научный руководитель: Черная Г.В.
3. Лапухина А.Б. (РО-05). Научный руководитель: к.филол.н., доцент Меркель Е.В.

Дипломы II степени:

1. Солонович К.В., Лунева Е.П. (ЭС-06). Научный руководитель: к.т.н., доцент Киушкина В.Р.
2. Колосаев Е.А. (ПМ-06). Научный руководитель: Колокольцева А.В.
3. Мирная Д.В. (ПНО-06). Научный руководитель: к.п.н., доцент Мамедова Л.В.

Дипломы III степени:

1. Матвеев А.В. (ЭП-07(4)). Научный руководитель: к.т.н., доцент Киушкина В.Р.
2. Прусак А.И. (ПМ-07). Научный руководитель: Жадько Н.А.
3. Попозогло А.Н. (РО-08). Научный руководитель: к.филол.н. Осипова О.И.

Победители олимпиады по педагогике и психологии для студентов специальности 050708.65 – «Педагогика и методика начального образования»:

Диплом I степени: Горохова С.Б. (ПНО-06)
Диплом II степени: Павлова А.С. (ПНО-06)
Диплом III степени: Благодарная С.С. (ПП-09)

Победители олимпиады по педагогике и психологии для студентов непедагогических специальностей в рамках недели педагогики и психологии, 20.05.2010 г.:

Диплом I степени: Белоусов Р. (ПИ-08)
Диплом II степени: Микитченко И. (ПИ-08)
Диплом III степени: Шумкин Н. (ПИ-08)

Победители заочной олимпиады по БЖД для студентов специальности 050708.65 – «Педагогика и методика начального образования» в рамках декады педагогики и психологии, 17-22 мая 2010 г.:

Диплом I степени: Сидоренко Л. (ПНО-08)
Диплом II степени: Ульяновская Н. (ПНО-06)
Диплом III степени: Наумова Н. (ПНО-08)
Благодарность: Слепцова С. (ПНО-08)

Конкурс «Методист будущего» в рамках недели педагогики и психологии (20 мая 2010г)

Почетная грамота

1. Павлова А. (ПНО-06)
2. Шелигова А. (ПНО-06)
3. Крынская К. (ПНО-07)
4. Панфилова К. (ПНО-07)

Деловая игра «Игровые и занимательные материалы на уроках Окружающего мира» в рамках недели педагогики и психологии, 18 мая 2010 г.:

Почетная грамота

1. Крынская К. (ПНО-07)
2. Ахмедова С. (ПНО-07)

Практическое занятие «Оказание первой медицинской помощи при неотложном состоянии у детей» в рамках недели педагогики и психологии, 19 мая 2010 г.

Почетная грамота

1. Клочихина Е., ст. гр. ПНО-09
2. Моисеева А., ст. гр. ПП-09

Конкурс презентаций «Моя будущая профессия» в рамках недели педагогики и психологии, 17 мая 2010 г.:

Диплом I степени: Контаурова Ю., ст. гр. ПП-09
Диплом II степени: Сидоренко Л., гр. ПНО-08
Диплом III степени: Клочихина Е., ст. гр. ПНО-09

Олимпиада «Физическая культура и спорт», II тур:

I место (диплом): Быков (ЭС-10)
II место (диплом): Дурнева (ЭС-10)
III место (диплом): Яковлев (ОГР-09)

6.10. Выигранные гранты

Программа культурного обмена “Summer Work and Travel USA -2010”, США, 20.05.10.-30.09.10 г.

1. Богданова Л.М. (АО-07) – 107 000,0 руб.

Конкурс университета г. Хэйхэ (КНР). Летний студенческий лагерь, 01-30.07.2010 г.

1. Фокина М. (АО-07)

2. Тимофеев М. (АО-08)
3. Григорьева А. (АО-08)
4. Егорова В. (АО-08)

6.11. Стипендии

Конкурс директорской стипендиальной программы, октябрь 2010г. 2000 рублей ежемесячно с 01.11.2010г. по 30.04.2010г.

Победители конкурса:
Ощепкова К.О. (ЭС-06).
Оконешникова Р.С. (АО-06)
Ощепкова Яна (ЭО-09)

6.12. Студенты, участвующие в оплачиваемых НИР (по приказу)

Оценка возможности подземной газификации углей в Республике Саха (Якутия) (прикладное бюджетное исследование, № гос. регистрации НИР: г/к № 738;). Научный руководитель: д.т.н., профессор Гриб Н.Н.

Студенты, участвующие в НИР:
1. Жирохов П.П. (ПР-09) – лаборант
2. Кульбак А.А. (ОГР-06) - лаборант
3. Разумневич Д.К. (ПР-06) - лаборант
4. Растригин А.С. (ПР-09) – лаборан
5. Чильдинов Е.В. (ОГР-06) – лаборант

Лабораторное сопровождение инженерно-геологических изысканий (прикладное хоздоговорное исследование, х/д № 23/10 от 1.10.10 г. с ООО «Нерюнгристроизыскания»:

Студенты, участвующие в НИР:
1. Жирохов П.П. (ПР-09) – лаборант
2. Кульбак А.А. (ОГР-06) - лаборант
3. Растригин А.С. (ПР-09) – лаборан
4. Чильдинов Е.В. (ОГР-06) – лаборант

Исследование геофизических предвестников землятресений для прогноза сейсмически опасных районов Якутии (прикладное хоздоговорное исследование, х/д: №21/10, № 24/10 с Нерюнгринской районной администрацией)

Студенты, участвующие в НИР:
1. Гриб Е.Н. (ПиМНО-06)

Тема: **«Подбор регуляторов роста природного происхождения, обладающих антистрессовой активностью (на примере почвенно-климатических условий РС (Я))**» в рамках аналитической ведомственной целевой программы «Развитие научного потенциала высшей школы (2009-2010 годы)» на 2010 год. Рег. № 2.1.1-4949. Научный руководитель: к.с.-х.н. Зайцева Н.В.

Студенты, участвующие в НИР:
1. Веремеенко Н. (МО-05) – лаборант
2. Лапердина А.А. (ПМ-06) – лаборант

3. Серова Ю.А. (ПМ-06) – лаборант
4. Степанова О.Л. (МО-05) – лаборант
5. Григорьев И.В. (ПМ-07) – лаборант

Отбор и испытание БСГ, испытание арматурной стали, входной контроль качества строительных материалов (договор с ООО «Мазус» № 02/10 от 15.01.2010 г.). Научный руководитель – д.г.-м.н., профессор Никитин В.М.

Студенты, участвующие в НИР:

1. Бикмухаметов И.А. (ПГС-05) - лаборант
2. Иванов П.П. (ПГС-07) - лаборант
3. Зайцев С.Б. (ПГС-07) - лаборант
4. Верба А.В. (ПГС-05) - лаборант

Подбор составов бетонов, входной контроль бетонной смеси, изготовление и испытание бетонных образцов с целью определения прочности при осевом сжатии, морозостойкости и водонепроницаемости. Входной контроль качества строительных материалов. Испытание заполнителей в бетонные смеси. Испытание грунтов. Испытание арматуры на разрыв (договор с ООО «Теплоэнергоремонт» № 03/10 от 25.01.2010г.). Научный руководитель – д.г.-м.н., профессор Никитин В.М.

Студенты, участвующие в НИР:

1. Бикмухаметов И.А. (ПГС-05) - лаборант
2. Иванов П.П. (ПГС-07) - лаборант
3. Зайцев С.Б. (ПГС-07) - лаборант
4. Верба А.В. (ПГС-05) - лаборант

Подбор составов бетонов, входной контроль бетонной смеси, изготовление и испытание бетонных образцов с целью определения прочности при осевом сжатии, морозостойкости и водонепроницаемости. Входной контроль качества строительных материалов. Испытание заполнителей в бетонные смеси. Испытание грунтов. Испытание арматуры на разрыв (договор с ООО «СибСтрой» № 04/10 от 02.02.2010г.). Научный руководитель – д.г.-м.н., профессор Никитин В.М.

Студенты, участвующие в НИР:

1. Бикмухаметов И.А. (ПГС-05) - лаборант
2. Иванов П.П. (ПГС-07) - лаборант
3. Зайцев С.Б. (ПГС-07) - лаборант
4. Верба А.В. (ПГС-05) - лаборант

Подбор составов бетонов, входной контроль бетонной смеси, изготовление и испытание бетонных образцов с целью определения прочности при осевом сжатии, морозостойкости и водонепроницаемости. Входной контроль качества строительных материалов. Испытание заполнителей в бетонные смеси. Испытание грунтов. Испытание арматуры на разрыв (договор с ООО «Южякутмеханизация» № 05/10 от 02.02.2010г.). Научный руководитель – д.г.-м.н., профессор Никитин В.М.

Студенты, участвующие в НИР:

1. Бикмухаметов И.А. (ПГС-05) - лаборант
2. Иванов П.П. (ПГС-07) - лаборант
3. Зайцев С.Б. (ПГС-07) - лаборант
4. Верба А.В. (ПГС-05) - лаборант

Подбор составов бетонов, входной контроль бетонной смеси, изготовление и испытание бетонных образцов с целью определения прочности при осевом сжатии, морозостойкости и водонепроницаемости. Входной контроль качества строительных материалов. Испытание заполнителей в бетонные смеси. Испытание грунтов. Испытание арматуры на разрыв (договор с ООО «Угольная компания «Нерюнгриуголь»» № 06/10 от 02.02.2010г.). Научный руководитель – д.г.-м.н., профессор Никитин В.М.

Студенты, участвующие в НИР:

1. Бикмухаметов И.А. (ПГС-05) - лаборант
2. Иванов П.П. (ПГС-07) - лаборант
3. Зайцев С.Б. (ПГС-07) - лаборант
4. Верба А.В. (ПГС-05) - лаборант

Испытание образцов пенобетона и заполнителей (договор с ИП Лейзерин Олег Мендельевич № 08/10 от 02.02.2010г.). Научный руководитель – д.г.-м.н., профессор Никитин В.М.

Студенты, участвующие в НИР:

1. Бикмухаметов И.А. (ПГС-05) - лаборант
2. Иванов П.П. (ПГС-07) - лаборант
3. Зайцев С.Б. (ПГС-07) - лаборант
4. Верба А.В. (ПГС-05) - лаборант

Подбор составов бетонов, входной контроль бетонной смеси, изготовление и испытание бетонных образцов с целью определения прочности при осевом сжатии, морозостойкости и водонепроницаемости. Входной контроль качества строительных материалов. Испытание заполнителей в бетонные смеси. Испытание грунтов. Испытание арматуры на разрыв (договор с ООО «Ремонтно-строительный участок» № 09/10 от 08.02.2010г.). Научный руководитель – д.г.-м.н., профессор Никитин В.М.

Студенты, участвующие в НИР:

1. Бикмухаметов И.А. (ПГС-05) - лаборант
2. Иванов П.П. (ПГС-07) - лаборант
3. Зайцев С.Б. (ПГС-07) - лаборант
4. Верба А.В. (ПГС-05) - лаборант

Подбор составов бетонов, входной контроль бетонной смеси, изготовление и испытание бетонных образцов с целью определения прочности при осевом сжатии, морозостойкости и водонепроницаемости. Входной контроль качества строительных материалов. Испытание заполнителей в бетонные смеси. Испытание грунтов. Испытание арматуры на разрыв (договор с ООО «Строитель» № 10/10 от 01.03.2010г.). Научный руководитель – д.г.-м.н., профессор Никитин В.М.

Студенты, участвующие в НИР:

1. Бикмухаметов И.А. (ПГС-05) - лаборант
2. Верба А.В. (ПГС-05) - лаборант
3. Зайцев С.Б. (ПГС-07) - лаборант
4. Иванов П.П. (ПГС-07) – лаборант

Подбор составов бетонов, входной контроль бетонной смеси, изготовление и испытание бетонных образцов с целью определения прочности при осевом сжатии, морозостойкости и водонепроницаемости. Входной контроль качества строительных

материалов. Испытание заполнителей в бетонные смеси. Испытание грунтов. Испытание арматуры на разрыв (договор с ООО Строительная транспортно-экспидиционная компания «Тандем» № 11/10 от 01.03.2010г.). Научный руководитель – д.г.-м.н., профессор Никитин В.М.

Студенты, участвующие в НИР:

1. Бикмухаметов И.А. (ПГС-05) - лаборант
2. Иванов П.П. (ПГС-07) - лаборант
3. Зайцев С.Б. (ПГС-07) - лаборант
4. Верба А.В. (ПГС-05) - лаборант

Подбор составов бетонов, входной контроль бетонной смеси, изготовление и испытание бетонных образцов с целью определения прочности при осевом сжатии, морозостойкости и водонепроницаемости. Входной контроль качества строительных материалов. Испытание заполнителей в бетонные смеси. Испытание грунтов. Испытание арматуры на разрыв (договор с ООО «Югспецмонтаж» № 5 № 12А/10 от 10.03.2010г.). Научный руководитель – д.г.-м.н., профессор Никитин В.М.

Студенты, участвующие в НИР:

1. Бикмухаметов И.А. (ПГС-05) - лаборант
2. Иванов П.П. (ПГС-07) - лаборант
3. Зайцев С.Б. (ПГС-07) - лаборант
4. Верба А.В. (ПГС-05) - лаборант

Подбор составов бетонов, входной контроль бетонной смеси, изготовление и испытание бетонных образцов с целью определения прочности при осевом сжатии, морозостойкости и водонепроницаемости. Входной контроль качества строительных материалов. Испытание заполнителей в бетонные смеси. Испытание грунтов. Испытание арматуры на разрыв (договор с ООО «Специализированное управление строительства линий электропередач и подстанций» № 13/10 от 25.03.2010г.). Научный руководитель – д.г.-м.н., профессор Никитин В.М.

Студенты, участвующие в НИР:

1. Бикмухаметов И.А. (ПГС-05) - лаборант
2. Иванов П.П. (ПГС-07) - лаборант
3. Зайцев С.Б. (ПГС-07) - лаборант
4. Верба А.В. (ПГС-05) - лаборант

Подбор составов бетонов, входной контроль бетонной смеси, изготовление и испытание бетонных образцов с целью определения прочности при осевом сжатии, морозостойкости и водонепроницаемости. Входной контроль качества строительных материалов. Испытание заполнителей в бетонные смеси. Испытание грунтов. Испытание арматуры на разрыв (договор с ООО «Алданское Ремонтно-Строительное управление» № 14/10 от 06.04.2010г.). Научный руководитель – д.г.-м.н., профессор Никитин В.М.

Студенты, участвующие в НИР:

1. Бикмухаметов И.А. (ПГС-05) - лаборант
2. Иванов П.П. (ПГС-07) - лаборант
3. Зайцев С.Б. (ПГС-07) - лаборант
4. Верба А.В. (ПГС-05) - лаборант

Подбор составов бетонов, входной контроль бетонной смеси, изготовление и испытание бетонных образцов с целью определения прочности при осевом сжатии, морозостойкости и водонепроницаемости. Входной контроль качества строительных материалов. Испытание заполнителей в бетонные смеси. Испытание грунтов. Испытание арматуры на разрыв (договор с ООО «СахаЕвроСтрой» № 15/10 от 21.04.2010г.). Научный руководитель – д.г.-м.н., профессор Никитин В.М.

Студенты, участвующие в НИР:

1. Бикмухаметов И.А. (ПГС-05) - лаборант
2. Иванов П.П. (ПГС-07) - лаборант
3. Зайцев С.Б. (ПГС-07) - лаборант
4. Верба А.В. (ПГС-05) - лаборант

Подбор составов бетонов, входной контроль бетонной смеси, изготовление и испытание бетонных образцов с целью определения прочности при осевом сжатии, морозостойкости и водонепроницаемости. Входной контроль качества строительных материалов. Испытание заполнителей в бетонные смеси. Испытание грунтов. Испытание арматуры на разрыв (договор с ООО «Центр независимых экспертиз» № 16/10 от 21.04.2010г.). Научный руководитель – д.г.-м.н., профессор Никитин В.М.

Студенты, участвующие в НИР:

1. Бикмухаметов И.А. (ПГС-05) - лаборант
2. Иванов П.П. (ПГС-07) - лаборант
3. Зайцев С.Б. (ПГС-07) - лаборант
4. Верба А.В. (ПГС-05) - лаборант

Подбор составов бетонов, входной контроль бетонной смеси, изготовление и испытание бетонных образцов с целью определения прочности при осевом сжатии, морозостойкости и водонепроницаемости. Входной контроль качества строительных материалов. Испытание заполнителей в бетонные смеси. Испытание грунтов. Испытание арматуры на разрыв (договор с ООО «Энергорайон Чульман» № 17/10 от 21.04.2010г.). Научный руководитель – д.г.-м.н., профессор Никитин В.М.

Студенты, участвующие в НИР:

1. Бикмухаметов И.А. (ПГС-05) - лаборант
2. Иванов П.П. (ПГС-07) - лаборант
3. Зайцев С.Б. (ПГС-07) - лаборант
4. Верба А.В. (ПГС-05) - лаборант

Подбор составов бетонов, входной контроль бетонной смеси, изготовление и испытание бетонных образцов с целью определения прочности при осевом сжатии, морозостойкости и водонепроницаемости. Входной контроль качества строительных материалов. Испытание заполнителей в бетонные смеси. Испытание грунтов. Испытание арматуры на разрыв (договор с ООО «Партнерстрой» № 18/10 от 14.05.2010г.). Научный руководитель – д.г.-м.н., профессор Никитин В.М.

Студенты, участвующие в НИР:

1. Бикмухаметов И.А. (ПГС-05) - лаборант
2. Иванов П.П. (ПГС-07) - лаборант
3. Зайцев С.Б. (ПГС-07) - лаборант
4. Верба А.В. (ПГС-05) - лаборант

Подбор составов бетонов, входной контроль бетонной смеси, изготовление и испытание бетонных образцов с целью определения прочности при осевом сжатии, морозостойкости и водонепроницаемости. Входной контроль качества строительных материалов. Испытание заполнителей в бетонные смеси. Испытание грунтов. Испытание арматуры на разрыв (договор с ООО «Трансстройпром» № 19/10 от 14.05.2010г.). Научный руководитель – д.г.-м.н., профессор Никитин В.М.

Студенты, участвующие в НИР:

1. Бикмухаметов И.А. (ПГС-05) - лаборант
2. Иванов П.П. (ПГС-07) - лаборант
3. Зайцев С.Б. (ПГС-07) - лаборант
4. Верба А.В. (ПГС-05) - лаборант

6.13. Объекты интеллектуальной собственности студентов

1. Мешкова О.А. (ПМ-05) Заявка на гос. регистрацию программы для ЭВМ в ФГУ ФИПС «Автоматизированная информационная система», № 2010617243 от 15.06.2010 г.
2. Соколова М.И. (ПМ-05) Заявка на гос. регистрацию программы для ЭВМ в ФГУ ФИПС «Автоматизированная информационная система итогов сессии», № 2010617243 от 15.06.2010 г.
3. Морозова В.В. (ПМ-05) Свидетельство о гос. регистрации программы для ЭВМ в ФГУ ФИПС «Автоматизированная информационная система итогов сессии», № 2010614298 от 5.07.2010 г.

6.14. Объем средств, направленных вузом на финансирование НИРС:

Организация и проведение научных мероприятий:

XI Всероссийская научно-практическая конференция молодых ученых, аспирантов и студентов в г. Нерюнгри, посвященная 75-летию Высшего образования в Якутии и 35-летию города Нерюнгри, г. Нерюнгри, 2-3.04.2010 г.	150 тыс. руб.
Декада естествознания	1 тыс. руб.
Декада русского языка и литературы	3 тыс. руб.
Декада по математике и информатике	5 тыс. руб.
Декада иностранных языков	4 тыс. руб.
Декада физической культуры и спорта	3,8 тыс.руб
Конкурс «Педагог-психолог»	8 тыс. руб.
Декада педагогики и психологии	3 тыс. руб.

Гранты и стипендии:

Гранты ТИ(ф) ФГАОУ ВПО "СВФУ" ФГАОУ ВПО «СВФУ» для студентов:	50,0 тыс. руб.
Ректорская стипендиальная программа (2 чел., 1500 руб./мес., 6 мес.)	18,0 тыс. руб.
Директорская стипендиальная программа (2 чел., 6000 руб.)	12,0 тыс. руб.

Командировки:

Разумневич Д. Командировка в г. Новосибирск.	30,0 тыс. руб.
Полина Л. (РО-05). Командировка в г. Новосибирск. XLVIII Международная научная студенческая конференция «Студент и научно-технический прогресс, 10-15 апреля 2010 г.	6,0 тыс. руб.

Черняховский А. (РО-06). Командировка в г. Новосибирск. XLVIII Международная научная студенческая конференция «Студент и научно-технический прогресс, 10-15 апреля 2010 г.	6,0 тыс. руб.
Фокина М. (АО-07). Командировка в г. Новосибирск. XLVIII Международная научная студенческая конференция «Студент и научно-технический прогресс, 10-15 апреля 2010 г.	6,0 тыс. руб
Серова Ю.А. (ПМ-07). Командировка в г. Новосибирск. XV Международная экологическая студенческая конференция «Экология России и сопредельных территорий. Проблемы изучения и состояния биосистем, методы биоэкологических исследований», г. Новосибирск, 29-31 октября 2010 г.	10,45 тыс. руб.
Ладыженко О. (ПНО-08). Командировка в г. Новокузнецк. Международная студенческая олимпиада по педагогике, посвященная памяти выдающегося ученого и педагога В.А. Сластёнина, 6 – 19 ноября 2010 г.	13,86 тыс. руб.
Сидорова Е. (ПНО-08). Командировка в г. Новокузнецк. Международная студенческая олимпиада по педагогике, посвященная памяти выдающегося ученого и педагога В.А. Сластёнина, 6 – 19 ноября 2010 г.	13,86 тыс. руб.
Гриб Е. (ПНО-06). Командировка в г. Новокузнецк. Международная студенческая олимпиада по педагогике, посвященная памяти выдающегося ученого и педагога В.А. Сластёнина, 6-19 ноября 2010 г.	13,86 тыс. руб.
Григорьев И. (ПМ-07). Командировка в г. Хабаровск. 2 (региональный) тур Международной студенческой Интернет-олимпиады по дисциплине «Математика», проводимой НИИ мониторинга качества образования.	5,0 тыс.
Анисимова А. (ПМ-06). Командировка в г. Хабаровск. 2 (региональный) тур Международной студенческой Интернет-олимпиады по дисциплине «Математика», проводимой НИИ мониторинга качества образования.	5,0 тыс.
Колеватова Т. (ПМ-08). Командировка в г. Хабаровск. 2 (региональный) тур Международной студенческой Интернет-олимпиады по дисциплине «Математика», проводимой НИИ мониторинга качества образования.	5,0 тыс.
Громак М.А. (ПГС–08). Командировка в г. Хабаровск. 2 (региональный) тур Международной студенческой Интернет-олимпиады по дисциплине «Физика», проводимой НИИ мониторинга качества образования.	5,0 тыс.
Носовская О.В. (ЭС-09). Командировка в г. Хабаровск. 2 (региональный) тур Международной студенческой Интернет-олимпиады по дисциплине «Химия», проводимой НИИ мониторинга качества образования.	5,0 тыс.
Ощепкова Я.В. (ЭС-09). Командировка в г. Хабаровск. 2 (региональный) тур Международной студенческой Интернет-олимпиады по дисциплине «Химия», проводимой НИИ мониторинга качества образования.	5,0 тыс.
Родин Д.В. (ПИ-09). Командировка в г. Хабаровск. Всероссийская студенческая олимпиада по английскому языку и деловому английскому языку, Хабаровская государственная академия экономики и права.	5,0 тыс.
Васильков К.И. (ПГС–08). Командировка в г. Якутск. X Республиканская олимпиада по теоретической механике, 3-4.04.2010 г.	5,0 тыс.
Иксанова Н.В. (ПГС–08). Командировка в г. Якутск. X Республиканская олимпиада по теоретической механике, 3-4.04.2010 г.	5,0 тыс.
Петров М.В. (ПГС–08). Командировка в г. Якутск. X Республиканская	5,0 тыс.

олимпиада по теоретической механике, 3-4.04.2010 г.	
Ахметзянов Р.Р. (ПГС–05). Командировка в г. Якутск. I тур республиканской студенческой олимпиады по специальным дисциплинам специальности 270102 «Промышленное и гражданское строительство», 16.02.2010 г.	5,0 тыс.
Климова Н.Ф. (ПГС–05). Командировка в г. Якутск. I тур республиканской студенческой олимпиады по специальным дисциплинам специальности 270102 «Промышленное и гражданское строительство», 16.02.2010 г.	5,0 тыс.
Васильков К.И. (ПГС–08). Командировка в г. Якутск. Республиканская олимпиада по сопротивлению материалов, 3-4.12.2010 г.	5,0 тыс.
Брянцев Е.Г. (ПГС–08). Командировка в г. Якутск. Республиканская олимпиада по сопротивлению материалов, 3-4.12.2010 г.	5,0 тыс.
Турбина М.А. (ПГС–08). Командировка в г. Якутск. Республиканская олимпиада по сопротивлению материалов, 3-4.12.2010 г.	5,0 тыс.

<u>Премии студентам:</u>

Премии студентам, оказавшим помощь в организации и проведении XI Всероссийская научно-практическая конференция молодых ученых, аспирантов и студентов в г. Нерюнгри	7,0 тыс. руб.
Премии студентам, победителям конкурса на лучшую НИР, включенную в учебный процесс, по степеням	4,5 тыс. руб.
Премия студентам по итогам конкурса Ректорской стипендиальной программы	3,0 тыс. руб.
Премии победителям мероприятий в рамках Декады Математики и информатики	8,1 тыс. руб.
Премии победителям во Всероссийском Открытом конкурсе МОиН РФ на лучшую научную работу студентов по естественным, техническим и гуманитарным наукам в вузах РФ в 2008 г.	10,0 тыс. руб.
Премия за диплом базового вуза в Всероссийском Открытом конкурсе МОиН РФ на лучшую научную работу студентов по естественным, техническим и гуманитарным наукам в вузах РФ в 2009 г.	1,0 тыс. руб.

<u>Премии научным руководителям:</u>

Премии сотрудникам ТИ(ф) ФГАОУ ВПО "СВФУ" – руководителям научных работ студентов, получивших награды во Всероссийском Открытом конкурсе МОиН РФ на лучшую научную работу студентов по естественным, техническим и гуманитарным наукам в вузах РФ в 2009 г.	13,0 тыс. руб.
Премии руководителям студенческих кружков по итогам работы в 2009 г.	42,4 тыс. руб.
Премии руководителям научных работ студентов, получивших награды во Всероссийском Открытом конкурсе МОиН РФ на лучшую научную работу студентов по естественным, техническим и гуманитарным наукам в вузах РФ в 2008 г.	10,0 тыс. руб.
Премии сотрудникам ТИ(ф) ФГАОУ ВПО "СВФУ", принимавшим участие в рецензировании и оценке студенческих научных работ, представленных на Конкурс на лучшую научную работу студентов, включенную в учебный процесс ТИ(ф) ФГАОУ ВПО "СВФУ", по степеням в 2010 г.	6,8 тыс. руб.

Заработная плата студентам, участвующим в НИР:

Тема НИР: «Оценка возможности подземной газификации углей в Республике Саха (Якутия)» (прикладное бюджетное исследование, № гос. регистрации НИР: г/к № 738;). Научный руководитель: д.т.н., профессор Гриб Н.Н.	38,176 тыс. руб.
Тема НИР: «Лабораторное сопровождение инженерно-геологических изысканий» (прикладное хоздоговорное исследование, х/д № 23/10 от 1.10.10 г. с ООО «Нерюнгристроизыскания»	
Тема НИР: «Исследование геофизических предвестников землятресений для прогноза сейсмически опасных районов Якутии» (прикладное хоздоговорное исследование, х/д: №21/10, № 24/10 с Нерюнгринской районной администрацией)	100,0 тыс. руб.
Тема НИР: «Подбор регуляторов роста природного происхождения, обладающих антистрессовой активностью (на примере почвенно-климатических условий РС (Я))» в рамках аналитической ведомственной целевой программы «Развитие научного потенциала высшей школы (2009-2010 годы)» на 2010 год. Рег. № 2.1.1-4949. Научный руководитель: к.с.-х.н. Зайцева Н.В.	250,0 тыс. руб.
Хоз. договорные темы: Подбор составов бетонов, входной контроль бетонной смеси, изготовление и испытание бетонных образцов с целью определения прочности при осевом сжатии, морозостойкости и водонепроницаемости. Входной контроль качества строительных материалов. Испытание заполнителей в бетонные смеси. Испытание грунтов. Испытание арматуры на разрыв (договора с предприятиями города). Научный руководитель – д.г.-м.н., профессор Никитин В.М.	220,0 тыс. руб.

Другое:

Средства, затраченные для получения сертификатов о гос. регистрации программы для ЭВМ в ФГУ ФИПС (г. Москва)	9,6 тыс. руб.
I Международная научно-практическая заочная конференция «Экологическая безопасность и устойчивое развитие территорий» Чувашская Республика, г. Чебоксары, ноябрь 2010 г. Заяшникова К.С. (ОГР-07) Повышение качества очистки карьерных вод (на примере месторождения «Северное» Куранахского рудного поля)	0,52 тыс. руб.

Таблица 9

Участие студентов ТИ(ф) СВФУ
в научных мероприятиях 2010 г.
(количество мероприятий/ количество участий)

Мероприятия, их уровень	2008 г.	2009 г.	2010 г.	
			всего	В т.ч. проведенных на базе ТИ (ф) СВФУ
1. Международные	7 / 20	4 / 15	14 / 24	0
2. Российские	7 / 50	2 / 6	15 / 139	4 / 120
3. Межрегиональные, региональные	3 / 159	2 / 109	7 / 14	0
4. Республиканские	6 / 7	1 / 1	7 / 20	0
5. Районные, городские, на базе ЯГУ	46 / 512	19 / 170	49 / 647	30 / 425
ВСЕГО:	61 / 758	28 / 301	92 / 844	34 / 545

Таблица 10

Публикации студентов

Сборники, их уровень	2008 г.	2009 г.	2010 г.
- в зарубежных изданиях	0	0	0
- в сборниках международных конференций	0	0	7
- в изданиях федерального уровня	3	29	19
- другие издания	222	111	144
ВСЕГО:	225	140	170

Таблица 11

Результативность участия студентов в научных мероприятиях: премии, награды, гранты

Награда, уровень	2009 г.		2010 г.	
	всего	В т.ч. от ТИ (ф)	всего	В т.ч. от ТИ (ф)
Почетные грамоты, сертификаты благодарственные письма за активное участие в НИРС	24	5	60	29 (48%)
Дипломы конференций, всего	37	30(81%)	113	62 (55%)
В т.ч.				
- международных	3	0	4	0
- всероссийских	0	0	47	39 (83%)
Дипломы победителей олимпиад, всего	39	27 (69 %)	23	21 (91%)
В т.ч.				
- международных	0	0	1	0
- всероссийских	0	0	1	0
Победители конкурсов на лучшую НИРС	25	9 (36 %)	22	14 (63%)
В т.ч.				
- международных	0	0	0	0
- всероссийских	12	0	12	0
Гранты, именные стипендии, всего	18	17 (94 %)	9	4 (44%)
В т.ч.				
- международные	1	0	5	0
- всероссийские	0	0	0	0
ВСЕГО:	143	88 (61 %)	227	130 (57%)

Таблица 12

Участие студентов в плановых научных исследованиях, выполняемым по госбюджетным и хозяйственным договорам, грантам:

- **В качестве штатных сотрудников лабораторий – 15 чел.**
- **В составе временных творческих коллективов – 5 чел.**
- **Грант ТИ (ф) ГОУ ВПО «ЯГУ» - 4 чел.**

Всего: *24 чел. (2009 г. – 36 чел.; 2008 г. – 33 чел.)*

Раздел 7.
УЧАСТИЕ И ПРОВЕДЕНИЕ КОНФЕРЕНЦИЙ, СЕМИНАРОВ, ВЫСТАВОК И Т.П.

7.1. Проведение конференций, семинаров, выставок и т.п., в т.ч.

- международного уровня:

Семинар с международным участием на тему «Modern problems of Northern small-numbered people. Traditions and culture of the Evenki», с. Иенгра - г. Нерюнгри, 22.03.2010 г. Организаторы: Теро Муостен (международная организация «Снежный покров», Финляндия), Бадмцыренова Д.Б., Чепиль А.Р.

- российского уровня:

XI Всероссийская научно-практическая конференция молодых ученых, аспирантов и студентов в г. Нерюнгри, посвященная 75-летию Высшего образования в Якутии и 35-летию города Нерюнгри, г. Нерюнгри, 2-3.04.2010 г.:

Организаторы конференции: Никитин В.М., Зайцева Н.В., Шипицын Ю.А., Шовкань А.Г.

Подсекция «Науки о Земле, горное дело, обогащение». Организаторы работы подсекции: Ворсина Е.В., Редлих Э.Ф.

Подсекция «Строительство, строительные материалы, транспортные сооружения». Организаторы работы подсекции: Дондокова Т.Р.-Ш., Бораковский Д.А.

Подсекция «Энергетика». Организатор работы подсекции: Земская О.П.

Подсекция «Физико-математические науки и информационные технологии». Организатор работы подсекции: Жадько Н.А.

Подсекция «Биологические и химические науки». Организаторы работы подсекции: Зайцева Н.В., Погуляева И.А.

Подсекция «Биологические и химические науки». Организаторы работы подсекции: Зайцева Н.В., Погуляева И.А.

Подсекция «Педагогические науки». Организатор работы подсекции: Николаева И.И.

Подсекция «Психологические науки». Организаторы работы подсекции: Николаева И.И., Малыгаева Е.В.

Подсекция «Филологические науки». Организаторы работы подсекции: Авилова Е.Р.

Подсекция «Межкультурные коммуникации и проблемы современного языкознания». Организаторы работы подсекции: Бадмацыренова Д.Б., Захарова О.В., Карпухина Е.А.

Подсекция «Экономические и юридические науки». Организатор работы подсекции: Емолкин С.А.

Подсекция «Социально-философские науки». Организаторы работы подсекции: Ахмедов Т.А., Акинин М.А., Воорбьев С.А.

Выставка «Творчество молодых». Организаторы работы выставки: Зайцева Н.В., Боравковский Д.А., Земская О.П.

VII специализированная выставка «Современные технологии и оборудование для освоения месторождений полезных ископаемых», г. Нерюнгри, 8-9.10.2010 г. Организатор: Литвиненко А.В.

Всероссийская научно-практической конференция, посвященная 35-летию города Нерюнгри «История, проблемы и перспективы развития Южной Якутии», г. Нерюнгри, 5-6 ноября 2010 г. Организаторы: Гриб Н.Н., Никитин В.М., Дьячковский Д.К., Павлов С.С., Зайцева Н.В., Шипицын Ю.А., Шовкань А.Г., Кузнецов П.Ю.

Выставка «Современные технологии, инновации и современное оборудование» в рамках Всероссийской конференции, посвященной 35-летию города Нерюнгри, «История, проблемы и перспективы развития Южной Якутии», г. Нерюнгри, 5-6 ноября 2010 г. Организатор: Литвиненко А.В.

Конкурс инновационных проектов «У.М.Н.И.К.», аккредитированный в в рамках Всероссийской конференции, посвященной 35-летию города Нерюнгри, «История, проблемы и перспективы развития Южной Якутии», г. Нерюнгри, 5-6 ноября 2010 г. Организатор: Гриб Н.Н.

- регионального и городского уровня:

Региональная олимпиада по элементарной математике среди студентов и старшеклассников, в рамках Декады математики и информатики, г. Нерюнгри, 04.04.2010 г. Ответственные за организацию и проведение – Салтецкая Т.В., Самохина В.М.

Региональная олимпиада по информатике и программированию среди студентов и старшеклассников, в рамках Декады математики и информатики, г. Нерюнгри, 04.04.10 г., Ответственные за организацию и проведение – Юданова В.В., Елкина Н.В., Соболева Н.И.

Районная научно-практическая конференция «Психолого-педагогическое сопровождение участников образовательного процесса», г. Нерюнгри, 18.02.2010 г. Организаторы: Мамедова Л.В., Николаева И.И., Шахмалова И.Ж., Иванова В.А.

Направления работы конференции:

СЕКЦИЯ 1. **Психологическое здоровье: технологии развития и сбережения**
СЕКЦИЯ 2. **Педагогическое сопровождение участников образовательного процесса**
СЕКЦИЯ 3. **Коррекционное сопровождение участников образования**

Районный конкурс «Педагог-психолог – 2010», г. Нерюнгри, 18.02-30.05.2010 г. Организаторы: Малыгаева Е.В., Иванова В.А., Шахмалова И.Ж.

Городская олимпиада по физике среди школьников и студентов в рамках Декады естествознания, г. Нерюнгри, 16.02.2010 г. Организаторы: Тимофеева Т.Е., Тимофеев В.Б.

Городская олимпиада по химии и экологии среди школьников и студентов в рамках Декады естествознания, г. Нерюнгри, 17.02.2010 г. Организаторы: Погуляева И.А., Зайцева Н.В.

Городская научно-практическая конференция «Актуальные проблемы современного естествознания-2010» в рамках Декады естествознания, г. Нерюнгри, 19.02.2010 г. Организаторы конференции: Зайцева Н.В., Погуляева И.А.

Городская научно-практическая конференция «Физические основы современных технологий в науке и технике» в рамках Декады естествознания, г. Нерюнгри, 20.02.2010 г. Организаторы конференции: Тимофеева Т.Е., Тимофеев В.Б., Абрамова М.Н.

Научно-методическая конференция «Многоуровневая система высшего профессионального образования в федеральном университете», в рамках научно-методической декады преподавателей ТИ(ф)ЯГУ, г. Нерюнгри, 27.02.2010 г. Организаторы конференции: Зарипова С.Н., Панафидина Т.А., Григорене Е.Г.

Городская научно-практическая конференция школьников, студентов и молодых специалистов по прикладной математике и информатике, посвященная 110-летию Лаврентьева Михаила Алексеевича, г. Нерюнгри, 30.03.2010 г. Организаторы конференции: Зарипова С.Н., Трофименко С.В., Жадько Н.А.

Конкурс на материальное поощрение Главы Нерюнгринского района молодым талантам, номинация «Лучшие в научно-образовательной деятельности», г. Нерюнгри, 1-15.04.2009 г. Организаторы: Гриб Н.Н., Зайцева Н.В., Шовкань А.Г.

Городская научно-практическая конференция «Литература войны и о войне» в рамках Декады русского языка и литературы, г. Нерюнгри, 22.04.2010 г. Организаторы конференции: Осипова О.И., Авилова Е.Р.

Городская краеведческая научно-практическая конференция, посвященная 65-летию Победы в Великой Отечественной войне, г. Нерюнгри, 29-30.04.2010 г. Организаторы: Подмазкова И.Ю., Акинин М.А.

Районная научная конференция студентов и школьников «Образование. Духовность. Здоровье детей и молодежи», г. Нерюнгри, 13.11.2010 г. Организаторы: Хода Л.Д., Новичихина Е.В., Прокопенко Л.А.

- уровень ТИ(ф) ГОУ ВПО "ЯГУ" // ТИ(ф) ФГАОУ ВПО "СВФУ»:

Семинар кафедры иностранных языков «New methods and technologies of teaching English in higher educational establishments» («Новые методы и технологии обучения иностранным языкам в Высшей школе»), г. Нерюнгри, 23.10.2009 г. Организаторы: Гатауллина Н.М., Хитрова М.С.

Семинар для преподавателей образовательных учреждений «Оздоровительная система Пилатес» в рамках Декады кафедры ФВ, 26.11.2009 г. Организатор: Прокопенко Л.А.

Семинар кафедры иностранных языков для преподавателей на тему «British literature in the academic process of modern higher educational institutions» (о внедрении в учебный процесс художественной литературы, грант Оксфордско - Российского фонда), г. Нерюнгри, 4.12.2009 г. Организаторы: Бадмацыренова Д.Б., Хитрова М.С.

Семинар кафедры иностранных языков для студентов на тему «British literature in the academic process of modern higher educational institutions» (о внедрении в учебный процесс художественной литературы, грант Оксфордско - Российского фонда), г. Нерюнгри, 4.12.2009 г. Организаторы: Бадмацыренова Д.Б., Хитрова М.С.

Семинар «Математика в жизни человека» для студентов инженерно-технических специальностей, г. Нерюнгри, 08.01.2010 г. Организатор: Воронова О.П.

Семинар кафедры физического воспитания на тему «Технология адаптивной физической рекреации интеграционной направленности детей 6-7 лет с ограниченными возможностями здоровья»», г. Нерюнгри, 16.02.2010 г. Организатор: Иванова В.А.

Третья кафедральная конференция, посвященная «Дню Энергетика», г. Нерюнгри, 13.02.2010 г. Организатор: Земская О.П.

Выставка-конкурс студенческих научных газет «Вклад физики в победу в Великой Отечественной войне» в рамках Декады естествознания, г. Нерюнгри, 15-26.02.2010 г. Организаторы: Тимофеева Т.Е., Тимофеев В.Б.

Выставка-конкурс «Лучшая методическая разработка», в рамках научно-методической декады преподавателей ТИ(ф)ЯГУ, г. Нерюнгри, 25.02-05.03.2010 г. Организатор: Меркель О.В.

Выставка электронных методических материалов и образовательных ресурсов, в рамках научно-методической декады преподавателей ТИ(ф)ЯГУ», г. Нерюнгри, 25.02-05.03.2010 г. Организатор: Красько Е.С.

Конкурс «Электронный учебно-методический комплекс дисциплины» в рамках научно-методической декады преподавателей ТИ(ф)ЯГУ», г. Нерюнгри, 25.02.2010 г. Организатор: Красько Е.С.

Конкурс «Использование современных мультимедийных технологий в обеспечении учебных занятий» в рамках научно-методической декады преподавателей ТИ(ф)ЯГУ, г. Нерюнгри, 25.02.2010 г. Организатор: Красько Е.С.

Конкурс «Лучшие контрольно-измерительные материалы по дисциплине» в рамках научно-методической декады преподавателей ТИ(ф)ЯГУ, г. Нерюнгри, 26.02.2010 г. Организатор: Красько Е.С.

Конкурс «Лучшая страница в системе Moodle» в рамках научно-методической декады преподавателей ТИ(ф)ЯГУ, г. Нерюнгри, 26.02.2010 г. Организатор: Ефимова Н.А.

Конкурс «Лучший проект нормативного документа по организации СРС» в рамках научно-методической декады преподавателей ТИ(ф)ЯГУ, г. Нерюнгри, 26.02.2010 г. Организатор: Зарипова С.Н.

Круглый стол «Федеральные государственные образовательные стандарты» в рамках научно-методической декады преподавателей ТИ(ф)ЯГУ, г. Нерюнгри, 01.03.2010 г. Организатор: Зарипова С.Н.

Круглый стол «Интеграция науки и практики в профессиональном становлении выпускника» в рамках научно-методической декады преподавателей ТИ(ф)ЯГУ, г. Нерюнгри, 02.03.2010 г. Организаторы: Гриб Н.Н., Зайцева Н.В.

Круглый стол «Организация самостоятельной работы студентов» в рамках научно-методической декады преподавателей ТИ(ф)ЯГУ, г. Нерюнгри, 03.03.2010 г. Организатор: Панафидина Т.А.

Внутривузовский (1-й) этап проведения Международной студенческой интернет-олимпиады по дисциплинам, проводимой НИИ мониторинга качества образования в вузах РФ, г. Нерюнгри, 1-21 марта 2010 года. Организатор: Красько Е.С.

Научный семинар кафедры физического воспитания «Подготовка документов для участия преподавателей в конкурсах, грантах, конференциях. Активизация научной деятельности студентов», г. Нерюнгри, 17.03.2010. Организатор: Новичихина Е.В.

Профессиональный конкурс «Преподаватель года» в рамках научно-методической декады преподавателей ТИ(ф)ЯГУ, г. Нерюнгри, 25.02-05.03.2010 г. Организаторы: Зарипова С.Н., Панафидина Т.А., Григорене Е.А.

Викторина «Солнечная система», г. Нерюнгри, 22.03.2010 г. Организатор: Погуляева И.А.

Выставка-конкурс программных продуктов, разработанных студентами ТИ(ф)ЯГУ, г. Нерюнгри, 24.03.2010 г. Организаторы: Юданова В.В., Елкина Н.В., Пушкаревский Ю.С.

Викторина по истории математики, г. Нерюнгри, 29.03-8.04.2010 г. Организатор: Воронова О.П.

Семинар кафедры иностранных языков для студентов о современных проблемах малочисленных народов Севера «Modern problems of North smaller people. Traditions and culture of Evenk», п. Иенгра, 22.03.2010 г. Организаторы: Бадмацыренова Д.Б., Теро Мустонен (Snowchange organization, Finland).

Фонетический конкурс в рамках Декады иностранных языков, г. Нерюнгри, 22.03 - 6.04.2010 г. Организатор: Атанова В.К.

Межвузовская олимпиада по английскому языку среди студентов 1-2 курсов неязыковых специальностей в рамках Декады иностранных языков, г. Нерюнгри, 22.03 - 6.04.2010 г. Организаторы: Бадмацыренова Д.Б., Чепиль А.Р., Квашнина Т.П., Гатауллина Н.М. Участники - студенты ТИ (ф) ГОУ ВПО ЯГУ и ЮЯИЖТ (ф) ДВГУПС.

Конкурс презентаций проектов по дисциплине «Практика устной и письменной речи» в рамках Декады иностранных языков, г. Нерюнгри, 22.03 - 6.04.2010 г. Организатор: Гатауллина Н.М.

Страноведческий конкурс для студентов языковых и неязыковых специальностей в рамках Декады иностранных языков, г. Нерюнгри, 22.03 - 6.04.2010 г. Организаторы: Аюрова М.В., Удовитченко М. (АО-05), Дьячковская А. (АО-05).

Видеоконференция «Об участии во Всероссийском конкурсе У.М.Н.И.К.», г. Владивосток – г. Нерюнгри, апрель 2010 г. Организатор: Гриб Н.Н.

Круглый стол, посвященный обсуждению вопросов по организации инновационной деятельности студентов математического отделения и преподавателей кафедры МиИ в связи с организацией и планированием деятельности учебно-научной лаборатории по математическому моделированию, г. Нерюнгри, 07.04.2010 г. Организаторы: Трофименко С.В., Зарипова С.Н.

Научный семинар для студентов 3-х курсов «Организация и методика проведения подвижных игр. Влияние подвижных игр на организм человека», г. Нерюнгри, 12.04.2010 г. Организатор: Новичихина Е.В.

Научный семинар для студентов групп СМГ и БМД «Организация и проведение соревнований. Судейство», г. Нерюнгри, 12.04.2010 г. Организатор: Новичихина Е.В.

Научный семинар для студентов 2-го курса «Современные здоровьесберегающие технологии», г. Нерюнгри, 14.04.2010 г. Организатор: Новичихина Е.В.

Научный семинар для студентов 1-х курсов «Физические качества. Методы и средства их развития», г. Нерюнгри, 15.04.2010 г. Организатор: Новичихина Е.В.

Викторина, посвящённая 65-й годовщине Победы в Великой Отечественной войне, г. Нерюнгри, 29.04 – 7.05.2010 г. Организаторы: Акинин М.А., Ахмедов Т.А. (совместно с библиотекой ТИ (ф) ГОУ ВПО ЯГУ).

Круглый стол «Экономика сквозь призму законов современного естествознания», г. Нерюнгри, 06.05.2010 г. Организатор: Вдовиченко В.И.

Семинар-презентация «Моя будущая профессия», **в рамках Недели педагогики психологии, г. Нерюнгри, 18.05.2010 г. Организаторы: Николаева И.И., Лапина К.Г., Мамедова Л.В.**

Олимпиада по дисциплине «Безопасность жизнедеятельности», в рамках Недели педагогики психологии, г. Нерюнгри, 19.05.2010 г. Организатор: Полумискова Л.А.

Олимпиада по педагогике и психологии для студентов специальности 050708.65 – «Педагогика и методика начального образования», 050607 – «Педагогика и психология» в рамках недели педагогики и психологии, г. Нерюнгри, 19.05.2010. Организаторы: Мамедова Л.В., Шаманова Т.А.

Олимпиада по педагогике и психологии для студентов непедагогических специальностей в рамках недели педагогики и психологии, г. Нерюнгри, 20.05.2010 г. Организатор: Новаковская В.С.

Конкурс студентов «Методист будущего», в рамках Недели педагогики психологии, г. Нерюнгри, 20.05.2010 г. Организатор: Николаева И.И.

Деловая игра «Игровые и занимательные моменты на уроках окружающего мира», в рамках Недели педагогики психологии, г. Нерюнгри, 20.05.2010 г. Организатор: Шаманова Т.А.

Научно-практическая конференция «Внедрение инновационных технологий в учебно-воспитательный процесс начальной школы», посвященная году Учителя, в рамках Недели педагогики психологии, г. Нерюнгри, 21.05.2010 г. Организаторы: Шаманова Т.А., Малыгаева Е.В., Николаева И.И. Шахмалова И.Ж.

Научно-практическая конференция «Актуальные проблемы учебно-воспитательного процесса в начальной школе», посвященная году Учителя, посвященная году Учителя, в рамках Недели педагогики психологии, г. Нерюнгри, 21.05.2010 г. Организаторы: Мамедова Л.В., Полумискова Л.А., Новаковская В.С., Иванова В.А.

Научный студенческий семинар «Инжекционные полупроводниковые лазеры», г. Нерюнгри, 24.05.2010 г. Организатор: Тимофеева Т.Е.

Обучающий семинар «Статистическая обработка результатов исследований с применением компьютерных технологий», г. Нерюнгри, 14.05.2010 г. и 9.06.2010 г. Организаторы: Зарипова С.Н., Самохина В.М., Юданова В.В., Жадько Н.А.

Конкурс ректорской стипендии ГОУ ВПО «ЯГУ», март 2010 г. Организаторы: Зарипова С.Н., Панафидина Т.А.

Конкурс директорской стипендии ТИ (ф) ГОУ ВПО "ЯГУ", апрель 2010 г. Организаторы: Зарипова С.Н., Панафидина Т.А.

Конкурс 2010 г. на лучшую научную работу студентов, включенную в учебный процесс ТИ(ф)СВФУ, по степеням, г. Нерюнгри, 15.06-30.09.2010. Организатор: Зайцева Н.В.

Семинар «Математика в Южной Якутии» для студентов инженерно-технических специальностей, г. Нерюнгри, 13.10.2010 г. Организатор: Воронова О.П.

Конкурс директорской стипендии ТИ (ф) ГОУ ВПО "ЯГУ", октябрь 2010 г. Организаторы: Зарипова С.Н., Панафидина Т.А.

Научный семинар для студентов группы БМД «Здоровый образ жизни и современный человек», г. Нерюнгри, 28.10.2010 г. Организатор: Новичихина Е.В.

Научный семинар «Здоровый образ жизни студента», г. Нерюнгри, 28.10.2010 г. Организатор: Прокопенко Л.А.

Научный семинар «Оздоровительная направленность аэробики и фитнеса», г. Нерюнгри, 29.10.2010 г. Организатор: Прокопенко Л.А.

Научный семинар для студентов 1-х курсов «ЗОЖ и нетрадиционные системы оздоровления человека», г. Нерюнгри, 02.11.2010 г. Организатор: Новичихина Е.В.

Научный семинар для студентов 2-х курсов «Оздоровительные технологии и современный человек», г. Нерюнгри, 03.11.2010 г. Организатор: Новичихина Е.В.

Научный семинар для студентов 3-го курса «Экологические проблемы современности. ЗОЖ современного человека», г. Нерюнгри, 03.11.2010 г. Организатор: Новичихина Е.В.

Олимпиада по дисциплине «Физическое воспитание» в рамках декады кафедры Физического воспитания, г. Нерюнгри, 08-12.11.2010 г. Организатор: Новичихина Е.В.

Конкурс грантов ТИ(ф)СВФУ на проведение прикладных и фундаментальных научных исследований (для студентов), г. Нерюнгри, 10.11.2010 – 10.02.2011 г. Организатор: Зайцева Н.В.

Семинар «Применение математической статистики в научно-исследовательской деятельности студентов» для студентов инженерно-технических специальностей, г. Нерюнгри, 17.11.2010. Организатор: Воронова О.П.

II региональная научно-исследовательская конференция «Шаг в будущее» (для школьников), г. Нерюнгри, 24-25.11.2010 г. Организатор от ТИ(ф)СВФУ: Зарипова С.Н.

Семинар «Математика в Южной Якутии» для студентов инженерно-технических специальностей, г. Нерюнгри, 01.12.2010. Организатор: Воронова О.П.

Научный семинар «Понимание как этап анализа художественного текста». г. Нерюнгри, 16.12.2010. Организатор: Авилова Е.Р.

Олимпиада по дисциплине «Отечественная история» в рамках недели кафедры ЭиСГД, г. Нерюнгри, 18.12.2010. Организатор: Акинин М.А.

Научный семинар кафедры физического воспитания «Авторское право. Интеллектуальная собственность. Патенты», г. Нерюнгри, 21.12.2010. Организатор: Новичихина Е.В.

7.2. Участие в научных мероприятиях

- международных:

- выполнение совместных проектов:

Совместные исследования в области сейсмологии в Сирийской Арабской Республике, март-апрель 2010 г.:

Участники проекта: Гриб Н.Н., Сясько А.А., Качаев А.В., Имаев В.С.

Международная универсиада 2010 г., г. Хайхэ (КНР), 24-30.06.2010 г.:

Очное участие: Гриб Н.Н., Шипицын Ю.А., Имаев В.С.

Совместные исследования пространственно-временных закономерностей развития геолого-геофизических процессов районов Восточной Сибири, Якутии, Монголии. Институт Земной коры СО РАН – Монгольская народная республика, август-сентябрь 2010 г.

Участники проекта: Гриб Н.Н., Сясько А.А., Качаев А.В., Имаев В.С.

Сотрудничество с Университетом Арктики:

- дистанционное обучение на курсах приполярного регионоведения BCS (5 студентов);
- участие в конкурсе студенческих обменов «Север-Север» (12 студентов);
- участие в Совете Университета Арктики;
- участие в совещании региональных офисов УА.

- участие конференциях, семинарах, выставках и т.п. международного уровня

17-ая конференция Генеральной организации дистанционного зондирования (Арабская Республика Сирия), г. Дамаск, дата 8.11.2010:

Очное участие:

1. Сясько А.А. Исследования активных тектонических структур Арабской Республики Сирия совместно с сотрудниками ГИН РАН (г. Москва).

Международная научно-практическая конференция «Национально-региональный компонент вузовского образования: проблемы и перспективы», г. Якутск, СВФУ, 30-31.10.2009 г.

Заочное участие:

1. Чепиль А.Р., Карпухина Е.А. Элементы культуры циркумполярного мира в обучении говорению на старшем этапе.

Международная научно-практическая конференция «СОВРЕМЕННЫЕ МАЛЫЕ ГОРОДА: ПРОБЛЕМЫ И ПЕРСПЕКТИВЫ РАЗВИТИЯ», Филиал Российского государственного социального университета, г. Ивантеевка, 26.01.2010. Направление: Экологические проблемы современного малого города:

Заочное участие:

1. Земская О.П. Экологические проблемы г. Нерюнгри.

VIII Международная научная конференция «Наука и Образование», г. Белово, Кемеровская обл., 01.02.2010 г.:

Заочное участие:

1. Новаковская В.С. Психологическая компетентность будущих специалистов психолого-педагогического направления.

Международная научно-практическая конференция «Теория и практика педагогической науки в современном мире: традиции, проблемы, инновации», *г.* Новокузнецк, 17-18.02.2010 г.:

Заочное участие:

1. Новаковская В.С. Психолого-педагогические технологии построения образовательного процесса в современном вузе.
2. Шаманова Т.А. Сотрудничество МОУ "Гимназия" №1 г. Нерюнгри и кафедры ПиМНО ТИ (ф) ГОУ ВПО "ЯГУ".

Совещание региональных офисов Университета Арктики, г. Санкт-Петербург, 15-17.02.2010 г.:

Очное участие:

1. Чепиль А.Р. Реализация программы бакалавриата приполярного регионоведения в ТИ(Ф)ГОУ ВПО «ЯГУ им.М.К. Аммосова».

Международная научно-практическая конференция «Тюмень-2009», г. Тюмень, 02-05.03.2009 г.:

Заочное участие:

1. Воронова О.П. О роли развивающей функции обучения математическим дисциплинам в формировании личностных качеств студентов.

VI Международная конференция «ИННОВАТИКА 2010», г. Ульяновск, 21-24.03.2010 г.:

Заочное участие:

1. Земская О.П. Влияние информационных технологий на усвоение дисциплин специальности. Направление: Инновационные методы в образовании.
2. Чепайкина Т.А. Повышение качества подготовки специалистов по блоку дисциплин «Электротехника». Направление: Инновационные методы в образовании.
3. Старостина Л.В. Интерактивное обучение в подготовке специалистов-энергетиков. Направление: Инновационные методы в образовании.
4. Киушкина В.Р. Трудоустройство выпускников энергетического и электротехнического направления.
5. Киушкина В.Р. Инженерное образование при подготовке студентов к профессиональной деятельности.

Международный семинар «ЕАЛАТ», с. Иенгра, 27.03.2010 г.:

Очное участие:

1. Чепиль А.Р. Экономическое развитие малочисленных народов в арктическом регионе.
2. Карпухина Е.А.

Международная молодежная интеллектуальная ассамблея (НИИ Педагогики и психологии), г. Чебоксары, 03.04.2010 г.:

Заочное участие:

1. Чепиль А.Р. Особенности использования парцелляции как средства экспрессивного синтаксиса в романе К. Маккарти «Дорога».

VII международная выставка «Недра-2010. Изучение. Разведка. Добыча» (Extrail-2010), г. Москва, Всероссийский выставочный центр, 6-8 апреля 2010 г.:

Заочное участие:

1. Гриб Н.Н., Никитин В.М., Литвиненко А.В., Шипицин Ю.А., Кузнецов П.Ю., Вдовиченко В.И., Качаев А.В. Технология подземной газификации углей в условиях многолетней мерзлоты

XII Международная научно-практическая конференция «Ресурсосберегающие технологии ремонта, восстановления и упрочнения деталей машин, механизмов, оборудования, инструмента и технологической оснастки от нано – до макроуровня», г. Санкт-Петербург, 13-16.04.2010 г.:

Заочное участие:

1. Корецкий В.Б. Технологии ремонта металлоконструкций круглого сечения горных и горно-транспортных машин.

XLVIII международная научно-практическая конференция «Студент и научно-технический прогресс», г. Новосибирск, НГУ, 10-14.04.2010 г.

Заочное участие:

1. Авилова Е.Р. «Авангардная телесность» в поэзии Е .Летова.

XI Международная научно-методическая конференция «Проблемы славянской культуры и цивилизации», г. Уссурийск, 21.05.2009 г.

Заочное участие:

1. Авилова Е.Р. Структура авангардной модели мира.
2. Осипова О.И. Категория жанра: две точки зрения.

XII Международная научно-методическая конференция «Проблемы славянской культуры и цивилизации», г. Уссурийск, 20.05.2010 г.

Заочное участие:

1. Авилова Е.Р. Мифологизм как определяющее свойство авангардного текста.

XIII Совет университета Арктики, г. Якутск, СВФУ (ЯГУ), 31.05.2010-03.06.2010 г.:

Очное участие:

1. Бадмацыренова Д.Б., Никитин В.М., Чепиль А.Р. Итоги работы и перспективы сотрудничества с членами университета Арктики.

IX Международный симпозиум по развитию холодных регионов, г. Якутск, 01-05.06.2010 г.:

Участие в качестве слушателя: Литвиненко А.В.

Заочное участие:

1. Гриб Н.Н., Сясько А.А., Павлов С.С., Кузнецов П.Ю., Качаев А.В. Изучение экзогенных процессов в пределах железнодорожной трассы Беркакит-Томмот
2. Гриб Н.Н., Сясько А.А., Павлов С.С., Кузнецов П.Ю., Качаев А.В. Результаты полевых геофизических работ по объекту «Строительство подъездного

железнодорожного пути к Эльгинскому месторождению углей (ст. Улак – ст. Эльга» участок км 125 – км 157/168.

III Международная научно-практическая конференция «Наука и современность-2010», г. Новосибирск, НГТУ, 05.06.2010:

Заочное участие:

1. Воронова О.П., Одокиенко К.В. Роль педагогического общения во взаимоотношениях преподавателя и студентов

V международная научно-практическая Интернет-конференция «Спецпроект: анализ научных исследований», гг. Днепропетровск-Москва, 17-18.06.2010 г.

Заочное участие:

1. Новаковская В.С. Психологическая компетентность студентов психолого-педагогического направления и ее развитие как предмет научной рефлексии.

V международная конференция «Солнечно-земные связи и физика предвестников землетрясений»; с. Паратунка Камчатской обл., 02-07.08.2010 г.

Заочное участие:

1. Трофименко С.В. Зоны деструкции как источники аномалий геофизических полей.
2. Трофименко С.В., Гриб Н.Н., Никитин В.М. Модели геофизических аномалий-предвестников вследствие сейсмотектонических процессов

X Международный салон инноваций и инвестиций, г. Москва, ВК Гостиный двор, 07-10.09.2010:

Проект:

1. Гриб Н.Н., Никитин В.М., Литвиненко А.В., Шипицин Ю.А., Кузнецов П.Ю., Вдовиченко В.И., Качаев А.В. Технология подземной газификации углей в условиях многолетней мерзлоты.

Иностранные языки в Байкальском регионе: опыт и перспективы межкультурного диалога: Международная научно-практическая конференция, посвященная 50-летию факультета иностранных языков ГОУ ВПО «Бурятский Государственный Университет», **09.09.2010-10.09.2010 г.:**

Очное участие:

1. Бадмацыренова Д.Б. Роль дистанционных курсов Бакалавриата приполярного регионоведения в международном сотрудничестве.

Научно-практический семинар «Использование аналитического оборудования компании «Шимадзу» для решения химико-аналитических задач в области образования, науки и производства республики Саха», г. Якутск, 21.09.2010 г.

Заочное участие: Литвиненко А.В.

IV Международная научно-практическая конференция «Проблемы и перспективы развития образования в России», г. Новосибирск, 7.10.2010 г.

Заочное участие:

1. Вдовиченко В.И. Пути преодоления информационного кризиса

Пятая Международная сейсмологическая школа, г. Владикавказ, 11-15 октября 2010 г.

заочное участие:

1. Трофименко С.В., Ашурков С.В., Саньков В.А., Гриб Н.Н., Никитин В.М. Предварительные результаты GPS-исследований в переходной зоне Алданского щита.

Международная конференция с элементами научной школы для молодежи «Перспективы фитобиотехнологии для улучшения качества жизни на Севере», г. Якутск, 11-15.10.2010 г.:

Заочное участие:

1. Зайцева Н.В., Погуляева И.А. Биологически активные вещества растений Южной Якутии: онтогенетический и экологический аспекты

XV Международная экологическая конференция «Экология России и сопредельных территорий. Проблемы изучения и состояния биосистем, методы биоэкологических исследований» с элементами молодежной научной школы, г. Новосибирск, 29-31.10.2010 г.:

Заочное участие:

1. Зайцева Н.В., Погуляева И.А. Содержание биологически активных веществ в растениях, произрастающих в Южной Якутии.
2. Погуляева И.А., Зайцева Н.В. Проблемы и возможности тонкослойной хроматографии при анализе биохимического состава растительного сырья.

II Международная научно-практическая Интернет-конференция «Молодежь. Наука. Инновации», 01-30.11.2010 г.:

Заочное участие:

1. Погуляева И.А. К экологии северной пищухи (Ochotona hyperborea Pallas) в условиях горной тайги Южной Якутии (бассейн р. Алдан)

I Международная научно-практическая заочная конференция «Экологическая безопасность и устойчивое развитие территорий», Чувашская Республика, г. Чебоксары, ноябрь 2010 г.:

Заочное участие:

1. Ворсина Е.В. Формирование системы оценки экологических рисков реализации мегапроектов в Южной Якутии
2. Ворсина Е.В. Повышение качества очистки карьерных вод (на примере месторождения «Северное» Куранахского рудного поля)

X (Юбилейная) Международная научно-практическая конференция «Актуальные вопросы современной науки», 30.12.2010 г.:

Заочное участие:

1. Новаковская В.С. Научно-методическое оснащение процесса становления в психологической компетентности будущего педагога-психолога.

VI-й Международный фестиваль «Вузовское кино», г. Владивосток. Участник: Наумов А.И.

IV Международная научно-практическая конференция «Общество – язык – культура: Актуальные проблемы взаимодействия в XXI веке», г. Москва, 27.10.2009 г.:

Заочное участие:

1. Игонина С.В., Яковлева Л.А. Оронимия Алданского района РС (Я).

Международная конференция «III Новиковские чтения. Функциональная семантика», г. Москва, ноябрь 2010 г.

Заочное участие:

1. Меркель Е.В., Яковлева Л.А. Функционально-семантическое описание ойконимов Алданского улуса Республики Саха (Якутия).

Международная очно-заочная научная конференция студентов, аспирантов и молодых ученых «Лингво-Профи», г. Владимир, 10.10.2010 г.:

Заочное участие:

1. Игонина С.В., Ядреева Л.Д. Оронимия Олёкминского улуса Республики Саха (Якутия).

Пятая Международная сейсмологическая школа, г. Обнинск, ГС РАН, 5-8.10. 2010 г.

Заочное участие:

1. Пушкаревский Ю.С., Трофименко С.В. Комплекс программ «Earthquake Analyzer» визуализации сейсмичности на основе ГИС-технологий.
2. Трофименко С.В., С.В. Ашурков, В.А. Саньков, Н.Н. Гриб, В.М. Никитин. Предварительные результаты GPS-исследований в переходной зоне Алданского щита

Международная научно-практическая конференция «Психолого-педагогические проблемы становления личности в процессе учебной деятельности», Минск, 2009 г.

Заочное участие:

1. Воронова О.П. Развитие творческого потенциала будущих инженеров в процессе обучения математике.

III международной научно-практическая конференция «Медицинские и социальные аспекты образования», г. Пенза

Заочное участие:

1. Новичихина Е.В. Новые направления в работе со студентами специальных медицинских групп.

Международная научно-практическая конференция «Адаптивная физическая культура в системе специального образования: проблемы и перспективы развития», г. Санкт – Петербург

Заочное участие:

1. Боровская Л.М., Хода Л.Д. Особенности методики занятий детским фитнесом с детьми старшего дошкольного возраста с НОДА.
2. Новичихина Е.В. Особенности методики обучения подвижным играм неслышащих детей младшего школьного возраста.
3. Хода Л.Д., Иванова В.А. Интеграция профессиональной деятельности инструктора по физической культуре и психолога на дополнительных игровых.

III Международная тюркологическая конференция, г. Елабуга, 5-6.10.2010 г.

Заочное участие:

1. Меркель Е.В., Ядреева Л.Д., Яковлева Л.А. Семантический аспект исследования гидронимов тюркского происхождения Олёкминского улуса РС (Я).

- российских:

IV Всероссийская выставка-презентация учебно-методических изданий в рамках V общероссийской научно-практической конференции Российской Академии Естествознания «Современные проблемы науки и образования», 16-18 февраля 2010 г., г. Москва:

1. Корецкий Б.В. Участие с учебным пособием: Квагинидзе В.С., Петров В.Ф., Корецкий В.Б. Эксплуатация карьерного оборудования: Учебное пособие для студентов высших учебных заведений, обучающихся по специальности «Открытые горные работы». - М: МГГУ, 2007. - 587 с.

XI Всероссийская научно-практическая конференция молодых ученых, аспирантов и студентов в г. Нерюнгри, посвященная 75-летию Высшего образования в Якутии и 35-летию города Нерюнгри, г. Нерюнгри, 2-3.04.2010 г.:

Участие в составе экспертных комиссий:

Подсекция «Науки о Земле, горное дело, обогащение». Члены экспертной комиссии: Ворсина Е.В., Михеев В.А., Литвиненко А.В.

Подсекция «Строительство, строительные материалы, транспортные сооружения». Члены экспертной комиссии: Иванов П.М., Сокольникова Л.Г., Дондокова Т.Р.-Ш., Кулигина Е.С.

Подсекция «Энергетика». Члены экспертной комиссии: Киушкина В.Р., Чепайкина Т.А., Каплун В.И.

Подсекция «Физико-математические науки и информационные технологии». Члены экспертной комиссии: Зарипова С.Н., Тимофеева Т.Е., Тимофеев В.Б., Трофименко С.В.

Подсекция «Биологические и химические науки». Члены экспертной комиссии: Зайцева Н.В., Полумискова Л.А., Погуляева И.А.

Подсекция «Педагогические науки». Члены экспертной комиссии: Хода Л.Д., Мамедова Л.В., Шаманова Т.А., Николаева И.И.

Подсекция «Психологические науки». Члены экспертной комиссии: Малыгаева Е.В., Кардаш Я.А., Новаковская В.С.

Подсекция «Филологические науки». Члены экспертной комиссии: Чаунина Н.В., Яковлева Л.А., Осипова О.И., Авилова Е.Р.

Подсекция «Межкультурные коммуникации и проблемы современного языкознания». Члены экспертной комиссии: Бадмацыренова Д.Б., Павлова Т.Л., Гатауллина Н.М., Квашнина Т.П.

Подсекция «Экономические и юридические науки». Члены экспертной комиссии: Малеева Е.В., Петранцов В.Т., Емолкин С.А., Филиппов Д.В.

Подсекция «Социально-философские науки». Члены экспертной комиссии: Воробьев С.А., Корсакова Т.А., Панков Н. И, Ахмедов Т.А.

Выступления на заседаниях секций (очное участие):

1. Авилова Е.Р. Специфика авангардного тотемизма.
2. Бадмацыренова Д.Б. Анализ международной деятельности специальностей гуманитарного направления ТИ (ф) ГОУ ВПО ЯГУ за 2004-2009 гг.
3. Бораковский Д.А. Организационные особенности производства комплексного ремонта жилых домов 122-й серии квартала «М» г. Нерюнгри.
4. Ли А.В., Яковлева Л.А. Системные отношения в топонимии (на материале ойконимов Алданского улуса).
5. Новаковская В.С. Роль психолого-педагогического знания для развития психологической компетенции.
6. Осипова О.И. К теории жанра. Романное слово.
7. Погуляева И.А. К антропогенной адаптированности северной пищухи Ochotona hyperborea Pallas Якутии.
8. Фофонова М.А. Концепт «еврей» в «гариках» Игоря Губермана.
9. Чаунина Н.В. «Опять поминальный приблизился час…»: к вопросу о жанровом своеобразии «военной» лирики А. Ахматовой.
10. Чехунова О.А. Основные экзистенциальные мотивы и образы в эмигрантской лирике Георгия Иванова.
11. Шахмалова И.Ж. Анализ моделей межкультурной компетенции личности.
12. Яковлева Л.А., Ядреева Л.Д. К вопросу о лингвистическом аспекте переименований топобъектов на территории Олёкминского улуса РС (Я).
13. Терещенко М.В. Прикладное программное обеспечение анализа сейсмичности Олекмо-Становой сейсмической зоны.

Заочное участие:

1. Антоненков Д.В. Прогнозирования электропотребления электротехнического комплекса угольного разреза (на примере филиала ОАО ХК «Якутуголь» разрез «Нерюнгринский»).
2. Ахмедов Т.А. Коренные народы Крайнего Севера в годы Великой Отечественной войны в 1941-1945 гг.

3. Захарова О.В. Формирование иноязычной готовности студентов инженерных специальностей в процессе профессионально-ориентированного обучения. Научный руководитель: к.п.н. Панина С.В., ПИ ГОУ ВПО ЯГУ, г. Якутск.
4. Квашнина Т.П. Языковая метафора как инструмент «отстранения» в литературно-художественном дискурсе. Научный руководитель: д.филол.н., профессор Каплуненко А.М., Иркутский государственный лингвистический университет.
5. Киушкина В.Р., к.т.н., доцент. Ценологический подход к анализу региональных источников электроэнергии.
6. Олефиренко В.С., Старостина Л.В., старший преподаватель. Энергообеспечение роста валового регионального продукта Республики Саха (Якутия).
7. Самохина В.М., к.п.н., доцент кафедры «Математика и информатика» ТИ (ф) ГОУ ВПО «ЯГУ». Проверка статистических гипотез в педагогических исследованиях с применением критерия Стьюдента.
8. Чепиль А.Р. Социология труда. Научный руководитель: Панков Н.И.
9. Чепиль А.Р. Функциональные и структурные особенности парцелляции в овременном русском и английском языках.

Выставка «Научное и техническое творчество молодых» в рамках XI Всероссийскойнаучно-практической конференции молодых ученых, аспирантов и студентов в г. Нерюнгри, посвященная 75-летию Высшего образования в Якутии и 35-летию города Нерюнгри, г. Нерюнгри, 2-3.04.2010 г.:

Члены экспертной комиссии: Колодезников И.И., Никитин В.М., Зайцева Н.В.

Участники выставки:

1. Вычужин Т.А. Постер: «Изобретательская деятельность кафедры горного дела»
2. Вычужин Т.А. Постер: «Ыссыах»
3. Вычужин Т.А. Макет: «Шлюз»
4. Корецкая Н.А. Монография: Квагинидзе В.С., Корецкая Н.А. Безопасность труда на обогатительных фабриках Севера. – М.: Изд-во МГГУ, 2005. – 328 с.
5. Корецкий В.Б. Учебное пособие: Квагинидзе В.С., Антонов Ю.А., Корецкий В.Б., Чупейкина Н.Н. Экскаваторы на карьерах. Конструкции, эксплуатация, расчет. Учеб. пособие. - М.: Изд-во МГГУ «Горная книга», 2009. – 409 с. (25,6 п.л.). Тираж: 500 экз.
6. Нечаев А.М. Постер: «Извлечение золота мелких фракций на шлюзовых промывочных приборах с совмещением процессов обогащения и классификации»
   Тимофеева Т.Е., Погуляева И.А., Юмшанов Н.Н. Постер: «Научные достижения кафедры естественно-технических дисциплин».
7. Унжаков С.Н. Постер: «Напряженно-деформирование состояние железобетонных изгибаемых элементов эксплуатируемых в условиях низких и знакопеременных температур».
8. Бораковский Д.А. Постер: «Определение фактических значений потерь тепловой энергии через наружные ограждающие конструкции зданий».
9. Малеева Е.В. Постер: «Научные достижения кафедры экономики и социально-гуманитарных дисциплин».
10. Земская О.П. Экспозиция: «Научное и художественное творчество студентов кафедры электропривода и автоматизации производственных процессов».
11. Зарипова С.Н., Жадько Н.А. Экспозиция: «Результаты научных исследований кафедры математики и информатики»

Всероссийская научно-практическая конференция «Научно-технические проблемы транспорта, промышленности и образования», г. Хабаровск, 21-23.04.2010 г.:

Заочное участие:

1. Ворсина Е.В. Основные направления повышения эксплуатационной эффективности карьерного автотранспорта

Всероссийская научная конференция «Молодежь в науке XXI века. Контекст: Становление профессиональной культуры молодежи», г. Ульяновск, 28-29.04.2010 г.:

Заочное участие:

1. Новаковская В.С. Становление профессиональной культуры молодежи посредством развития психологической компетентности.

VI Всероссийская выставка-презентация учебно-методических изданий в рамках III общероссийской научно-практической конференции Российской Академии Естествознания «Актуальные вопросы науки и образования», г. Москва, 11-13 мая 2010 г.:

1. Корецкий В.Б. Участие с учебным пособием: Квагинидзе В.С., Антонов Ю.А., Корецкий В.Б., Чупейкина Н.Н. Экскаваторы на карьерах. Конструкции, эксплуатация, расчет. Учеб. пособие. - М.: Изд-во МГГУ «Горная книга», 2009. – 409 с. (25,6 п.л.). Тираж: 500 экз.

Всероссийская научно-техническая конференция «Электроэнергия: от получения и распределения до эффективного использования», г. Томск, Томский политехнический университет, 25-28 мая 2010 г.:

Заочное участие:

1. Антоненков Д.В., Шарипова А.Р., Находкина А.А. Ценологическое влияние на электропотребление промышленных предприятий Нерюнгринского района.
2. Самигулина Ю.Р., Стефанов В.К. Исследование эксплуатационной надежности систем электроснабжения угольного разреза «Нерюнгринский».

Общероссийская научная конференция «Проблемы качества образования», г. Иркутск, 5-7.07.2010 г.:

Заочное участие:

1. Иванова В.А. Технология адаптивной физической рекреации.

Всероссийская научно практическая конференция «Развитие дидактической культуры учителя в системе непрерывного образования», г. Белгород, 28.09.2010 г.:

Заочное участие:

1. Чепиль А.Р. Проведение курсов делового английского языка с использованием технологии дистанционного обучения».

Всероссийская научно-практической конференция, посвященная 35-летию города Нерюнгри «История, проблемы и перспективы развития Южной Якутии», г. Нерюнгри, 5-6 ноября 2010 г. Организаторы: Гриб Н.Н., Никитин В.М., Дьячковский Д.К., Павлов С.С., Зайцева Н.В., Шипицын Ю.А., Шовкань А.Г., Кузнецов П.Ю.

Заочное участие:

1. Акинин М.А. НА ГРАНИЦАХ ИМПЕРИИ (ДОБЫЧА ЗОЛОТА НА ЮГЕ ЯКУТИИ ДО НАЧАЛА КОМПЛЕКСНОГО ПРОМЫШЛЕННОГО ОСВОЕНИЯ)
2. Баринова Н.В. Оценка углов устойчивых откосов бортов участка «Мироновский» Белогорского месторождения
3. Гриб Г.В. К ВОПРОСУ ВОЗМОЖНОСТИ ПРОГНОЗА СЕЙСМИЧЕСКИОПАСНЫХ РАЙОНОВ В ЮЖНОЙ ЯКУТИИ
4. Гриб Н.Н., Сясько А.А., Качаев А.В., Дэмберел С., Имаев В.С., Смекалин О.П., Чипизубов А.В. Признаки сильных палеосейсмогенных деформаций в окрестностях г. Улан-Батора по геологическим и геофизическим данным (МНР)
5. Зайцева Н.В. О деятельности лаборатории прикладной ботаники и экологии Технического института Якутского государственного университета в г. Нерюнгри (2000-2010 гг.)
6. Зарипова С.Н., Квагинидзе В.С., Юданова В.В. СОСТОЯНИЕ ОКРУЖАЮЩЕЙ СРЕДЫ КАК ИНДИКАТОР УРОВНЯ ПРОМЫШЛЕННОГО ОСВОЕНИЯ ЮЖНОЙ ЯКУТИИ
7. Иванов А.С. Анализ известных способов предотвращения обрушений пород кровли
8. Имаев В.С., Имаева Л.П., Бесстрашнов В.М., Стром А.Л., Гриб Н.Н., Никитин В.М. ОСОБЕННОСТИ ПРОВЕДЕНИЯ РАБОТ ПО УТОЧНЕНИЮ ИСХОДНОЙ СЕЙСМИЧЕСКОЙ ОПАСНОСТИ (УИС – УСО) МАЛОАКТИВНЫХ СЕВЕРНЫХ ФРАГМЕНТОВ АЛДАНСКОГО ЩИТА (РАЙОНОВ СТРОИТЕЛЬСТВА ЮЖНО-ЯКУСТКИХ МЕГАПРОЕКТОВ).
9. Корсакова Т.А. Соуправление научным мышлением студентов на основе теории фреймов как эпистемологических смыслов.
10. Литвиненко А.В., Вдовиченко В.И., Шипицын Ю.А. Опыт и результаты исследований подземной газификации угля в Якутии
11. Максимов Е.П., Никитин В.М. ПЕРСПЕКТИВЫ ВЫЯВЛЕНИЯ НОВЫХ КРУПНЫХ ЗОЛОТО- И УРАНОВОРУДНЫХ МЕСТОРОЖДЕНИЙ В ЦЕНТРАЛЬНО-АЛДАНСКОМ РАЙОНЕ.
12. Малеева Е.В. Перспективы и проблемы развития Технологического парка в Нерюнгринском районе.
13. Моргунов И.В. Методы управления скоростью подвигания горных работ
14. Никитин В.М., Зарипова С.Н. ТЕХНИЧЕСКИЙ ИНСТИТУТ В СОЦИАЛЬНО-ЭКОНОМИЧЕСКОМ ПРОСТРАНСТВЕ ЮЖНО-ЯКУТСКОГО РЕГИОНА.
15. Никитин В.М., Стативa А.С. МАТЕМАТИЧЕСКОЕ МОДЕЛИРОВАНИЕ ПОИСКОВЫХ, ПОИСКОВО-ОЦЕНОЧНЫХ И РАЗВЕДОЧНЫХ РАБОТ ЮЖНОЙ ЧАСТИ ЧАРО-ТОККИНСКОГО ЖЕЛЕЗОРУДНОГО РАЙОНА.
16. Новичихина Е.В., Мишина В.В. Экологические проблемы и их решения, связанные с горнодобывающей деятельностью в г. Нерюнгри.
17. Новичихина Е.В., Протопопов А.А. Динамика загрязнения атмосферы выхлопными газами в г. Нерюнгри. Влияние на здоровье населения.
18. Новичихина Е.В. Физическое воспитание студентов в специальных медицинских группах.
19. Панков Н.И. ТЕОРЕТИЧЕСКИЙ КОНСТРУКТ ВОСПРОИЗВОДСТВА МЕХАНИЗМА УПРАВЛЕНИЯ ТРУДОМ, ОСНОВАНИЯ ЕГО СОВЕРШЕНСТВОВАНИЯ.
20. Петранцов В.Т. Мегапроекты Южной Якутии – шаг в будущее (от формирования ТПК до реализации мегапроектов в России).
21. Пилипенко Ю.Ю., Киушкина В.Р. Внедрение биогазовых технологий в южно-якутском регионе.
22. Прокопенко Л.А. Повышение эффективности физического воспитания ТИ (ф) СВФУ с использованием аэробики и фитнеса

23. Трофименко С.В., Гриб Н.Н., Никитин В.М., Морозова В.Е., Пушкаревский Ю.С., Терещенко М.В., Маршалов А.Я., Веремеенко Н.А. МОДЕЛИРОВАНИЕ СЕЙСМИЧЕСКОЙ ОПАСНОСТИ ЮЖНОЙ ЯКУТИИ НА ОСНОВЕ ФРАКТАЛЬНЫХ МНОЖЕСТВ В ГЕОИНФОРМАЦИОННОЙ СРЕДЕ MAPINFO и GOOGLE.
24. Шаманина С.А. Обоснование видов анкерной крепи подготовительных горных выработок в сложных горно-геологических условиях (на примере Нерюнгринского месторождения);
25. Шацева А.А., Киушкина В.Р. Оценка внедрения НВИЭ децентрализованной зоны Якутии
26. Юданова В.В. АНАЛИЗ ВОЗДЕЙСТВИЯ ВРЕДНЫХ ВЫБРОСОВ, ОБУСЛОВЛЕННЫХ РАЗВИТИЕМ ПРЕДПРИЯТИЙ ТОПЛИВНО-ЭНЕРГЕТИЧЕСКОГО КОМПЛЕКСА, НА ЗДОРОВЬЕ НАСЕЛЕНИЯ.

Выставка «Современные технологии, инновации и современное оборудование» в рамках Всероссийской конференции, посвященной 35-летию города Нерюнгри, «История, проблемы и перспективы развития Южной Якутии», г. Нерюнгри, 5-6 ноября 2010 г. Организатор: Литвиненко А.В.

Участие в выставке:

1. Антоненков Д.В. Постер: «Методика краткосрочного рогнозирования электропотребления угольного разреза в условиях оптового рынка электроэнергии»
2. Воронова О.П. Постер: «РОЛЬ РАЗВИВАЮЩЕЙ ФУНКЦИИ ОБУЧЕНИЯ МАТЕМАТИЧЕСКИМ ДИСЦИПЛИНАМ В ФОРМИРОВАНИИ ЛИЧНОСТИ БУДУЩИХ ИНЖЕНЕРОВ»
3. Ворсина Е.В., Квагинидзе В.С. Постер: «ОЦЕНКА И ПОВЫШЕНИЕ ЭФФЕКТИВНОСТИ ДОБЫЧИ УГЛЯ НА МАЛЫХ РАЗРЕЗАХ СЕВЕРА»
4. Вычужин Т.А. Постер «Патенты на изобретения кафедры Горного дела»
5. Гриб Н.Н., Никитин В.М., Сясько А.А., Качаев А.В. Постер: «ИССЛЕДОВАНИЕ ДОКЕМБРИЙСКИХ ОБРАЗОВАНИЙ АЛДАНО-СТАНОВОГО ЩИТА НА ПРЕДМЕТ ПРОГНОЗА И ВЫЯВЛЕНИЯ ЗОЛОТОРУДНЫХ МЕСТОРОЖДЕНИЙ НОВОГО ТИПА»
6. Гриб Н.Н., Сяско А.А., Кузнецов П.Ю., Качаев А.В. Постер: «Научное сопровождение геофизических изысканий на участках расширения трубопроводной системы ВСТО»
7. Зайцева Н.В. Альбом «Основные результаты научных исследований ТИ(ф)СВФУ (2000-2010 гг.)»
8. Зайцева Н.В. Постер «Научная деятельность ТИ(ф)СВФУ»
9. Зайцева Н.В. Постер «Научно-исследовательская деятельность студентов ТИ(ф)СВФУ»
10. Зайцева Н.В. Постер «Образовательная деятельности ТИ(ф)СВФУ»
11. Зайцева Н.В. Постер «Подготовка кадров в ТИ(ф)СВФУ»
12. Зайцева Н.В. Постер: «Создание экспериментальной площадки по изучению проблем озеленения населенных пунктов Южной Якутии»
13. Зайцева Н.В. Постер: «Флористическое изучение г. Нерюнгри и его окрестностей»
14. Зайцева Н.В., Погуляева И.А. Постер: «Биологические исследования в Нерюнгринском районе»
15. Зайцева Н.В., Погуляева И.А. Постер: «Биохимическое исследование растений Южной Якутии»

16. Зарипова С.Н. Постер: «Обеспечение безопасного функционирования экскаваторно-автомобильных комплексов (ЭАК угольно-добывающих предприятий)»
17. Зарипова С.Н., Жадько Н.А. Экспозиция «Результаты научных исследований кафедры математики и информатики»
18. Зарипова С.Н., Иоаниди А.Ф. Экспозиция «ТИ(ф)СВФУ: вчера, сегодня, завтра»
19. Зарипова С.Н., Иоаниди А.Ф., Ефимова Н.А. Экспозиция «Научные и методические издания ТИ(ф)СВФУ»
20. Зарипова С.Н., Панафидина Т.А. Альбом «Образовательная деятельность ТИ(ф)СВФУ»
21. Киушкина В.Р. Постер: «Методология эффективной реализации энергетической безопасности республики Саха (Якутия) с сочетанием центральной электроэнергетики и деконцентрации электроснабжения потребителей диверсифицированным возобновляемыми источниками энергии»
22. Мамедова Л.В., Николаева И.И. Постер: «Научно-исследовательская деятельность кафедры Педагогики и методики начального образования»
23. Маршалов А.Я. Постер: «Система распределенных вычислений и анализ данных»
24. Меркель Е.В., Яковлева Л.А., Игонина С.В., Ядреева Л.Д. Постер: «ЛЕКСИКОГРАФИЧЕСКОЕ ОПИСАНИЕ ТОПОНИМИИ ЮЖНО-ЯКУТСКОГО РЕГИОНА»
25. Моргунов И.В. Постер: «Обоснование параметров крутого временно нерабочего борта при отработке мульдообразных месторождений по восстанию на примере месторождения “Нерюнгринский”»
26. Морозова В.Е. Постер: «Фрактальный анализ факторов сейсмичности на примере Олекмо-становой зоны»
27. Никитин В.М., Гриб Н.Н., Шипицын Ю.А., Вдовиченко В.И., Литвиненко А.В., Мельников А.Е. Постер: «Исследования подземной газификации угля в Республике Саха (Якутия)».
28. Никитин В.М., Гриб Н.Н., Шипицын Ю.А., Литвиненко А.В. Постер: «ИССЛЕДОВАНИЯ ПОДЗЕМНОЙ ГАЗИФИКАЦИИ УГЛЯ В ЯКУТИИ»
29. Погуляева И.А. Постер: «ЭКОЛОГИЯ СЕВЕРНОЙ ПИЩУХИ ЮЖНОЙ ЯКУТИИ»
30. Пушкаревский Ю.С. Постер: «Автоматизированный программный комплекс визуализации сейсмической активности»
31. Синяков А.А., Моргунов И.В., Нечаев А.М. Постер: «Техника и технология разработки месторождений полезных ископаемых в условиях Севера»
32. Старостина Л.В. Постер: «Исследование потребления топливно-энергетических ресурсов республики Саха (Якутия)»
33. Старостина Л.В. Экспозиция «Результаты научных исследований кафедры электропривода и автоматизации производственных процессов»
34. Терещенко М.В. Постер: «Математическое моделирование вариаций геофизических полей»
35. Тимофеева Т.Е., Погуляева И.А., Юмшанов Н.Н. Постер: «Кафедра Естественно-технических дисциплин сегодня»
36. Тимофеева Т.Е., Тимофеев В.Б. Опытная установка: «Измерение постоянной Планка»
37. Тимофеева Т.Е., Тимофеев В.Б. Опытная установка: «Опыт Франка и Герца»
38. Тимофеева Т.Е., Тимофеев В.Б. Опытная установка: «Спектр водорода»
39. Трофименко С.В. Постер: «Тектоническая интерпретация статистической модели пространственной структуры»
40. Хода Л.Д., Боровкая Л.В. Альбом «Спортивные достижения студентов ТИ(ф)СВФУ»

41. Чепиль А.Р. Постер: «Формирование коммуникативно-речевых компетенций студентов средствами интерактивных технологий»
42. Чепиль А.Р. Экспозиция «Международная деятельность кафедры иностранных языков»
43. Чепиль А.Р., Бадмацыренова Д.Б. Постер: «Этнокультурное, образовательное международное сотрудничество кафедры иностранных языков и Международного Университета Арктики»

Конкурс инновационных проектов «У.М.Н.И.К.», аккредитированный в в рамках Всероссийской конференции, посвященной 35-летию города Нерюнгри, «История, проблемы и перспективы развития Южной Якутии», г. Нерюнгри, 5-6 ноября 2010 г. **Номинация «Научные результаты, обладающие существенной новизной и среднесрочной (до 5-7 лет) перспективой их эффективной коммерциализации»** Организатор: Гриб Н.Н.

Участники конкурса:

1. Иванов А.С. Участие с проектом: «Рекомендуемый способ предотвращения обрушений пород кровли в лавах надрабатываемых слоев»;
2. Мамедова Л.В., Новаковская В.С., Лапина К.Г. Инновационный проект «Научно-образовательный центр «Академия детства»».
3. Моргунов И.В. Участие с проектом: «Обоснование параметров крутого временно нерабочего борта при отработке мульдообразных месторождений по восстанию на примере месторождения «Нерюнгринский»»;
4. Мориляк Ю.С. Участие с проектом: «Автоматизированная информационная система «ИЭКС» (науч. рук-ль Зарипова С.Н., д.т.н., доцент).
5. Пушкаревский Ю.С. Участие с проектом: «Автоматизированная система мониторинга природных и техногенных воздействий для обеспечения сейсмической безопасности» (науч. рук-ль Трофименко С.В., к.г-м.н., доцент).
6. Чорный А.Г. Участие с проектом: «Оценка влияния криогенного выветривания на высоту и угол откоса уступа нерабочего борта разреза «Нерюнгринский»»;
7. Шаманина С.А. Участие с проектом: «Обоснование видов анкерной крепи подготовительных горных выработок в сложных горно-геологических условиях (на примере Нерюнгринского месторождения)».

Курсы повышения квалификации «Технология организации и проведения студенческих предметных олимпиад», г. Новокузнецк, Новокузнецкая государственная педагогическая академия. 16-19.11. 2010 г.

Участник: Новаковская В.С.

Курсы повышения квалификации «Научно-инновационная деятельность в учреждениях высшего профессионального образования», ДВГТУ, г. Владивосток, 22.11.- 4.12.2010 г.

Участник: Новичихина Е.В.

40-ая Всероссийская научно-практическая конференция с элементами научной школы для молодежи (с международным участием) «Федоровские чтения – 2010», г. Москва, 16-19 ноября 2010 г.

Заочное участие:

1. Киушкина В.Р. Ценологический анализ рейтинга улусов РС (Якутия).

Всероссийская научная конференция "Фантастика и современное мифотворчество", г. Хабаровск, 3-8.05.2010 г.:

Заочное участие:

1. Игонина С.В., Сысоева О.А. Мотив превращения в повести И.Пронина "Дым над Ульшаном".
2. Осипова О.И., Игонина С.В. Цикл Ольги Громыко "Сказка-ложь, узнайте правду" в контексте фольклорной традиции.

Всероссийская научная конференция «Проблемы безопасности жизнедеятельности в техносфере», г. Благовещенск, 18-20 ноября 2010 г.:

Заочное участие:

1. Никитин В.М., Гриб Н.Н., Шипицын Ю.А. Оценка коэффициента геоэкологической деградации среды обитания при освоении угольных месторождений

Общероссийская научная конференция «Новые технологии, инновации, изобретения», г. Иркутск, 5-7 июля 2010 г.

Заочное участие:

1. Гриб Н.Н., Никитин В.М., Шипицын Ю.А., Литвиненко А.В. Поземная газификация бурых углей Ленского угольного бассейна

VI общероссийская научная конференция «Перспективы развития вузовской науки», 22-25 сентября 2010 г., г. Сочи.

Очное участие:

1. Гриб Н.Н., (Гриб Г.В.) Мониторинг откликов геосреды на импульсные нагрузки от промышленных взрывов

Всероссийский симпозиум с международным участием «Кайнозойский континентальный рифтогенез», посвященный памяти Н.А. Логачева в связи с 80-летием со дня рождения, г. Иркутск, 7–11 июня 2010 г.

Заочное участие:

1. Никитин В.М., Трофименко С.В., Овсюченко А.Н., Рогожин Е.А., **Гриб Н.Н.** Сейсмотектоническая позиция Темулякитской системы разломов

Всероссийский научный симпозиум «Проблемы сейсмичности и современной геодинамики Дальнего Востока и Восточной Сибири», 1-4 июня 2010 г., г. Хабаровск

Заочное участие:

1. Трофименко С.В., Гриб Н.Н., Никитин В.М. 22-х летние циклы сейсмической активности сейсмических поясов Северо-востока Азии

- республиканских:

Научно-практическая конференция «Аспирантские чтения – 2010», г. Якутск, 27.03.2010 г.:

Очное участие:

1. Шахмалова И.Ж. Тренинг как метод формирования межкультурной компетенции.
2. Пушкаревский С.Ю. Использование инновационных картографических технологий в ГИС системах.

Заочное участие:

1. Новаковская В.С. Значение психологической компетентности студентов для развития профессионального самосознания.

X Республиканская олимпиада по теоретической механике (ЯГУ ИТФ), г. Якутск, 3-4 апреля 2010 года:

Член жюри: Буслаева И. И.

Республиканская научно-практическая конференция с международным участием «Актуальные вопросы комплексной реабилитации детей с ограниченными возможностями здоровья. Опыт. Проблемы. Перспективы», г. Нерюнгри, РС(Я), 9-11.12.2010 г.

Очное участие:

1. Иванова В.А. Социально-психологическая адаптация детей дошкольного возраста с нарушениями опорно-двигательного аппарата средствами двигательной рекреации.
2. Кобазова Ю.В. Профилактика синдра эмоционального выгорания специалистов МУ ПМПК взаимодействующих с детьми с ограниченными возможностями здоровья.
3. Мамедова Л.В., Золотарь О.Н. Формирование эмпатии старших дошкольников с ограниченными возможностями средствами игровой деятельности.
4. Николаева И.И., Овченкова Н.И. Влияние музыки на развитие эмоциональной сферы детей старшего дошкольного возраста с ограниченными возможности здоровья.
5. Новаковская В.С. Психологическая безопасность детей с ограниченными возможностями здоровья в образовательном учреждении.
6. Полумискова Л.А. Некоторые аспекты взаимосвязи духовного и телесного здоровья.

Заочное участие:

1. Кобазова Ю.В. Роль профессионального выгорания в управленческой деятельности МУ ПМПК.
2. Новичихина Е.В. Разновозрастной коллектив в адаптивной двигательной рекреации – источник развития и социализации неслышащих детей младшего школьного возраста.

Республиканская научно-практическая конференция «Психологическая культура личности и социума: от истоков к современности», г. Якутск, 17.12.2010 г.

Заочное участие:

1. Шахмалова И.Ж., Иванова В.А. Психолого-педагогическое сопровождение профессорско-преподавательского состава Технического института (филиала) «СВФУ» при переходе на двухуровневую систему обучения.

- районных, городских:

Районная научно-практическая конференция «Психолого-педагогическое сопровождение участников образовательного процесса», г. Нерюнгри, 18.02.2010 г.:

Участие в качестве экспертов:

1. Малыгаева Е.В.
2. Новаковская В.С.
3. Шахмалова И.Ж.
4. Иванова В.А.
5. Мамедова Л.В.
6. Шаманова Т.А.
7. Карпов С.Г.
8. Кардаш Я.А.
9. Полумискова Л.А.
10. Николаева И.И.

Заочное участие:

1. Корсакова Т.А. Интеллигентность как основа современной соуправляемости личности и постиндустриального общества.
2. Карпов С.Г. Проблемы интерпретации художественной продукции в арт-терапевтической практике.
3. Полумискова Л.А. Психофизиологические основы душевного здоровья.

Районный конкурс «Педагог-психолог – 2010», г. Нерюнгри, 18.02-30.05.2010 г.
Члены экспертной комиссии: Малыгаева Е.В., Иванова В.А., Шахмалова И.Ж.

Городская научно-практическая конференция «Актуальные проблемы современного естествознания-2010» в рамках Декады естествознания, г. Нерюнгри, 19.02.2010 г.
Члены экспертной комиссии: Зайцева Н.В., Тимофеева Т.Е., Погуляева И.А.

Городская научно-практическая конференция «Физические основы современных технологий в науке и технике» в рамках Декады естествознания, г. Нерюнгри, 20.02.2010 г.
Члены экспертной комиссии: Тимофеева Т.Е., Тимофеев В.Б., Нутчина-Пестрякова Н.В., Абрамова М.Н.

Научно-методическая конференция «Многоуровневая система высшего профессионального образования в федеральном университете», в рамках научно-методической декады преподавателей ТИ(ф)ЯГУ, г. Нерюнгри, 27.02.2010 г. Организаторы конференции: Зарипова С.Н., Панафидина Т.А., Григорене Е.Г.

Выступления:

1. Никитин В.М. Приветственное слово к участникам конференции.
2. Зарипова С.Н. О задачах коллектива технического института по переходу на федеральные государственные образовательные стандарты высшего профессионального образования.
3. Зарипова С.Н. О реализации решений Научно-методической конференции «проблемы качества подготовки специалистов высшего профессионального образования».
4. Панафидина Т.А. Организация самостоятельной работы студентов в условиях многоуровневой системы образования.

Заочное участие:

1. Веселова В.В. Научная организация учебного процесса обучения в высших учебных заведениях.
2. Виноградова Л.П., Шаманова Т.А. К вопросу об организации и проведении производственной педагогической практики в школе.
3. Воронова О.П. Развитие творческого потенциала студентов инженерных специальностей в процессе обучения математике.

4. Вычужин Т.А., Вычужина О.Т. Самостоятельная работа – форма внеаудиторной работы студентов.
5. Ёлкина Н.В. Самостоятельная работа студентов математического отделения по дисциплине информатика.
6. Захарова Л.А. Роль курса «Методика преподавания литературы» в профессиональном становлении выпускника-филолога».
7. Земская О.П. Эффективность применения информационных технологий при подготовке инженеров-энергетиков.
8. Кардаш Я.А. Готовность студентов выпускников к психокоррекционной работе с детьми.
9. Киушкина В.Р. Подготовка студентов-электриков к профессиональной деятельности на основе интеграции инженерного образования с наукой и производством.
10. Киушкина В.Р. Сочетание походов обучения при формировании готовности студентов к профессиональной деятельности.
11. Корецкая Н.А. Организация практических занятий в высшей школе.
12. Корсакова Т.А. Толерантность как ценность и нравственное качество соуправляемой развивающейся личности профессионала и современного общества.
13. Литвиненко А.В. Использование системы дистанционного обучения Moodle в процессе подготовки студентов заочного отделения технических специальностей.
14. Малеева Е.В. Вуз как фактор снижения дисбаланса на региональном рынке труда.
15. Новичихина Е.В. Содержание самостоятельной работы студентов по дисциплине «Физическая культура».
16. Осипова О.И. Способы организации самостоятельной работы по дисциплине «История зарубежной литературы».
17. Полумискова Л.А. Нейрофизиологические основы организации самостоятельной работы студентов.
18. Редлих Э.Ф. Управление самостоятельной работой студентов
19. Старостина Л.В. Эффективные методы обучения студентов энергетического профиля.
20. Тимофеева Т.Е., Тимофеев В.Б. Совершенствование организации самостоятельной работы студента по дисциплине «Физика».
21. Тимофеева Т.Е., Тимофеев В.Б. Физические принципы магнитного способа записи и считывания информации.
22. Трофименко С.В., Жадько Н.А. Проектирование комплексного развития студенческой науки на основе интеграционных проектов научного общества молодежи.
23. Хода Л.Д. Содержание дисциплины «Физическая культура» в стандартах 3-го поколения.
24. Чепайкина Т.А.Самостоятельная работа студентов по блоку дисциплин «Электротехника».
25. Шахмалова И.Ж., Иванова В.А., Малыгаева Е.В. Применение разветвленного алгоритма программированного обучения при организации СРС на занятиях психологического цикла.
26. Ядреева Л.Д. О разработке заданий к самостоятельной работе студента по курсу «Русский язык и культура речи» для студентов нефилологических специальностей.
27. Яковлева Л.А. Об организации самостоятельной работы студентов заочной формы обучения по языковым дисциплинам.

Конкурс на материальное поощрение Главы Нерюнгринского района молодым талантам, номинация «Лучшие в научно-образовательной деятельности», г. Нерюнгри, 1-15.04.2009 г. Организаторы: Гриб Н.Н., Зайцева Н.В., Шовкань А.Г.

Экспертная комиссия: Гриб Н.Н., Зайцева Н.В., Шовкань А.Г., Хода Л.Д., Трофименко С.В., Шаманова Т.А.

Участники конкурса: Антоненков Д.В., Авилова Е.Р., Чепиль А.Р., Терещенко М.В., Нечаев А.М.

Районные педагогические чтения «Управление качеством образования в муниципальном образовательном пространстве», 16.04.2010 г.

Участие в качестве экспертов: Мамедова Л.В., Шаманова Т.А., Яковлева Л.А.

Районная научная конференция студентов и школьников «Образование. Духовность. Здоровье детей и молодежи», г. Нерюнгри, 13.11. 2010 г. Организаторы: Хода Л.Д., Новичихина Е.В., Прокопенко Л.А.

Экспертная комиссия:

1. Хода Л.Д.
2. Новичихина Е.В.
3. Прокопенко Л.А.
4. Питнава Т.А.
5. Боровская Л.М.
6. Зайцева Н.В.
7. Шаманова Т.А.

Городская краеведческая научно-практическая конференция, посвященная 65-летию Победы в Великой Отечественной войне, г. Нерюнгри, 29-30.04.2010 г. Организаторы: Подмазкова И.Ю., Акинин М.А.

Очное участие (в докладами):

1. Акинин М.А. Угледобывающая промышленность Якутии в годы Великой Отечественной войны.
2. Ахмедов Т.А. Советская власть и русская православная церковь в годы Великой Отечественной войны.
3. Емолкин С.А. Начало Великой Отечественной войны: современные точки зрения.

Круглый стол «Социокультурная реабилитация семьи «Моя семья» (РЦР ДЦП), г. Нерюнги, 08.12. 2010 г.

Член экспертной комиссии: Мамедова Л.В.

II региональная научно-исследовательская конференция «Шаг в будущее» (для школьников), г. Нерюнгри, 24-25.11.2010 г. Организатор от ТИ(ф)СВФУ: Зарипова С.Н.

Участие в составе экспертных комиссий:

1. Зайцева Н.В.
2. Акинин М.А.
3. Бадмацыренова Д.Б.
4. Ворсина Е.В.
5. Корецкая Н.А.
6. Кузнецов П.Ю.
7. Литвиненко А.В.
8. Малеева Е.В.
9. Николаева И.И.
10. Погуляева И.А.
11. Тимофеева Т.Е.
12. Чаунина Н.В.

- уровень ТИ(ф) ГОУ ВПО "ЯГУ" // ТИ(ф) ФГАОУ ВПО "СВФУ»:

Семинар для преподавателей образовательных учреждений «Оздоровительная система Пилатес» в рамках Декады кафедры ФВ, 26.11.2009 г.:

1. Боровская Л.М
2. Новичихина Е.В.
3. Питнава Т.А.
4. Хода Л.Д.

Выставка-конкурс «Лучшая методическая разработка», в рамках научно-методической декады преподавателей ТИ(ф)ЯГУ, г. Нерюнгри, 25.02-05.03.2010 г. Организатор: Меркель О.В.

Конкурсная комиссия: Хода Л.Д., Полумискова Л.А., Яковлева Л.А., Николаева Л.В.

Участники конкурса:

1. Меркель Е.В., Яковлева Л.А. Цикл методических указаний по дисциплинам «Орфография», «Пунктуация»;
2. Меркель Е.В., Чаунина Н.В. Учебно-методическое пособие «Русский язык и культура речи»
3. Корецкий В.Б. Участие с учебным пособием: Квагинидзе В.С., Антонов Ю.А., Корецкий В.Б., Чупейкина Н.Н. Экскаваторы на карьерах. Конструкции, эксплуатация, расчет: Учебное пособие для студентов высших учебных заведений, обучающихся по специальности «Открытые горные работы» направления подготовки «Горное дело». Допущено УМО ВУЗов РФ по образованию в области горного дела. – М.: Издательство МГГУ, 2009. – 409 с.
4. Самохина В.М.Элементы комбинаторики для гуманитарных специальностей: учебно-методичесекое пособие.
5. Соболева Н.И., Толкачева И.Ю. Разработка и программирование задач линейной и разветвляющейся структур: учебно-методичесекое пособие.

Конкурс «Электронный учебно-методический комплекс дисциплины» в рамках научно-методической декады преподавателей ТИ(ф)ЯГУ», г. Нерюнгри, 25.02.2010 г. Организатор: Красько Е.С.

Конкурсная комиссия: Панафидина Т.А., Осипова О.И., Мамедова Л.В., Литвиненко А.В., Вычужина О.Т.

Участники конкурса:

1. Новаковская В.С. Презентация-конкурс «Лучший электронный учебно-методический комплекс дисциплины»
2. Игонина С.В. ЭУМК-Д по дисциплине «Старославянский язык»
3. Хода Л.Д., Прокопенко Л.А., Питнава, Т.А., Боровская Л.М., Шелепень В.Н. ЭУМК-Д по дисциплине «Физическое воспитание» для групп ОФП.
4. Соболева Н.И. ЭУМК-Д по дисциплине «Информатика».
5. Панафидина Т.А. ЭУМК-Д по дисциплине «Новые информационные технологии».

Конкурс «Использование современных мультимедийных технологий в обеспечении учебных занятий» в рамках научно-методической декады преподавателей ТИ(ф)ЯГУ, г. Нерюнгри, 25.02.2010 г. Организатор: Красько Е.С.

Конкурсная комиссия: Зайцева Н.В., Иванов П.М., Кардаш Я.В., Земская О.П., Соболева Н.И.

Участники конкурса:

1. Корецкая Н.А. Мультимедийная разработка «Средства защиты работающих»
2. Мамедова Л.В. Комплект презентаций «Использование современных мультимедийных технологий в обеспечении учебных занятий»
3. Осипова О.И. Цикл мультимедийных лекций по курсу «Введение в языкознание»
4. Боровская Л.М. Хода Л.Д. Комплект презентаций к лекциям по дисциплине «Физическое воспитание».
5. Воронова О.П. Комплект презентаций «Использование современных мультимедийных технологий в обеспечении учебных занятий».

Конкурс «Лучшие контрольно-измерительные материалы по дисциплине» в рамках научно-методической декады преподавателей ТИ(ф)ЯГУ, г. Нерюнгри, 26.02.2010 г. Организатор: Красько Е.С.

Конкурсная комиссия: Тимофеева Т.Е., Бадмацыренова Д.Б., Старостина Л.В., Акинин М.А.

Участники конкурса:

1. Ворсина Е.В. Контрольно-измерительный материал по дисциплине «Аэрология карьеров»
2. Гатауллина Н.М., Медведев С.В. Контрольно-измерительные материалы по дисциплине «Общественно-политическая лексика».
3. **Полумискова Л.А. контрольно-измерительные материалы по дисциплине «Возрастная анатомия и физиология»**
4. Меркель Е.В., Яковлева Л.А. Педагогические тестовые материалы по курсу «Словообразование»
5. Осипова О.И., Темиршина О.Р., Шмидт Н.В., Игонина С.В. Педагогические тестовые материалы по курсу «Актуальные проблемы литературоведения»
6. Воронова О.П. Лучшие контрольно-измерительные материалы по дисциплине. Представлены 300 заданий для студентов электротехнического направления в АСТ-тесте. 26 февраля 2010 года.
1. Елкина Н.В. Лучшие контрольно-измерительные материалы по дисциплине «Языки программирования».

Конкурс «Лучшая страница в системе Moodle» в рамках научно-методической декады преподавателей ТИ(ф)ЯГУ, г. Нерюнгри, 26.02.2010 г. Организатор: Ефимова Н.А.

Конкурсная комиссия: Ефимова Н.А., Малеева Е.В., Юданова В.В., Редлих Э.Ф., Ядреева Л.Д.

Участники конкурса:

1. Меркель Е.В., Чаунина Н.В., Ядреева Л.Д. «Русский язык и культура речи»
2. Красько Е.С. «Высшая математика»

Конкурс «Лучший проект нормативного документа по организации СРС» в рамках научно-методической декады преподавателей ТИ(ф)ЯГУ, г. Нерюнгри, 26.02.2010 г. Организатор: Зарипова С.Н.

Участники конкурса: Соболева Н.И. «Положение об организации и порядке проведения практик студентов».

Круглый стол «Федеральные государственные образовательные стандарты» в рамках научно-методической декады преподавателей ТИ(ф)ЯГУ, г. Нерюнгри, 01.03.2010 г. Организатор: Зарипова С.Н.

Очное участие: Тимофеева Т.Е., Погуляева И.А. Мамедова Л.В., Николаева И.И., Шаманова Т.А., Полумискова Л.А., Малыгаева Е.В., Боровская Л.М., Хода Л.Д., Ворсина Е.В., Корецкая Н.А., Иевлева Л.П., Редлих Э.Ф., Баринова Н.В.

Круглый стол «Интеграция науки и практики в профессиональном становлении выпускника» в рамках научно-методической декады преподавателей ТИ(ф)ЯГУ, г. Нерюнгри, 02.03.2010 г. Организаторы: Гриб Н.Н., Зайцева Н.В.

Участники:

1. Гриб Н.Н.
2. Зайцева Н.В.
3. Зарипова С.Н.
4. Трофименко С.В.
5. Корсакова Т.А.
6. Корецкая Н.А.
7. Погуляева И.А.
8. Малеева Е.В.
9. Хода Л.Д.
10. Иванова В.А.
11. Яковлева Л.Я.
12. Ядреева Л.Д.
13. Бораковский Д.А.
14. Ворсина Е.В.
15. Боровская Л.М.,
16. Прокопенко Л.А.

Круглый стол «Организация самостоятельной работы студентов», г. Нерюнгри, 03.03.2010:

- Хода Л.Д. Содержание дисциплины «Физическая культура» в стандартах 3-го поколения».
- Новичихина Е.В. Содержание самостоятельной работы студентов по дисциплине « Физическая культура»

Участие: Тимофеева Т.Е., Погуляева И.А., Мамедова Л.В., Шаманова Т.А., Кардаш Я.А., Николаева И.И., Полумискова Л.А., Новичихина Е.В., Хода Л.Д., Редлих Э.Ф., Старостина Л.В., Шарипова А.Р.

Профессиональный конкурс «Преподаватель года» в рамках научно-методической декады преподавателей ТИ(ф)ЯГУ, г. Нерюнгри, 25.02-05.03.2010 г. Организаторы: Зарипова С.Н., Панафидина Т.А., Григорене Е.А.

Экспертная комиссия:

Никитин В.М., Гриб Н.Н., Зарипова С.Н., Суханова Ю.А., Панафидина Т.А.

Хода Л.Д. Председатель экспертной комиссии открытых занятий в рамках конкурса «Преподаватель года» Научно-методической декады ТИ (ф) ЯГУ (март 2010 г.).

Ведущий: Малыгаева Е.В.

Участники конкурса:

1. Авилова Е.Р.
2. Карпухина Е.
3. Трофименко С.В.
4. Прокопенко Л.А.
5. Новаковская В.С.

Видеоконференция «Об участии во Всероссийском конкурсе У.М.Н.И.К.», г. Владивосток – г. Нерюнгри, апрель 2010 г. Организатор: Гриб Н.Н.

Участники мероприятия: Яковлева Л.А., Авилова Е.Р., Бадмацыренова Д.Б., Нечаев А.М., Моргунов И.В., Федоров А.А., Жадько Н.А., Самохина В.М., Воронова О.П., Соболева Н.И., Юданова В.В.

Применение методов статистической обработки данных в научных исследованиях (19.05.10 и 9.06.10):

1. Боровская Л.М
2. Новичихина Е.В.
3. Хода Л.Д.
4. Воронова О.П.
5. Зайцева Н.В.
6. Погуляева И.А.
7. Антоненков Д.В.
8. Шарипова А.Р.
9. Старостина Л.В.
10. Елкина Н.В.
11. Салтецкая Т.В.
12. Соболева Н.И.
13. Красько Е.С.
14. Панафидина Т.А.
15. Номоконова Я.В.

Конкурс 2010 г. на лучшую научную работу студентов, включенную в учебный процесс ТИ(ф)СВФУ, по степеням, г. Нерюнгри, 15.06-30.09.2010. Организатор: Зайцева Н.В.

Участие в составе экспертных комиссий:

1. Зайцева Н.В.
2. Бадмацыренова Д.Б.
3. Ворсина Е.В.
4. Киушкина В.Р.
5. Панафидина Т.А.
6. Чаунина Н.В.
7. Шаманова Т.А.

Научный семинар «Понимание как этап анализа художественного текста». г. Нерюнгри, 16.12.2010. Организатор: Авилова Е.Р.

Участники:

1. Яковлева Л.А.
2. Чаунина Н.В.
3. Игонина С.В.
4. Осипова О.И.

Олимпиада по дисциплине «Отечественная история» в рамках недели кафедры ЭиСГД, г. Нерюнгри, 18.12.2010. Организатор: Акинин М.А.

Члены экспертной группы: Ахмедов Т.А., Акинин М.А., Емолкин С.А.

Таблица 13

УЧАСТИЕ В НАУЧНЫХ МЕРОПРИЯТИЯХ:

Очное участие в конференциях, семинарах, выставках и т.п.

Уровень мероприятия:	Количество мероприятий	Количество участий
- международный	6	7
- всероссийский	8	78
- республиканский	3	9
- районный, городской	11	58
- ТИ(ф) СВФУ	15	68
Всего (2010 г.)	*43*	*220*
Всего (2009 г.)	*37*	*154*

7.3. Награды

- Государственные стипендии

Государственная стипендия РС (Я) научным работникам по всем научным направлениям на 2010 год:

1. Тимофеева Т.Е. – 10 000 руб.
2. Трофименко С.В. – 10 000 руб.
3. Киушкина В.Р. – 10 000 руб.
4. Рукович А.В. – 10 000 руб.

- международные:

VII международная выставка «Недра-2010. Изучение. Разведка.Добыча» (Extrail-2010), г. Москва, Всероссийский выставочный центр, 6-8 апреля 2010 г.

Диплом выставки, награждающий Академию наук РС (Я) за участие в выставке:

Гриб Н.Н., Никитин В.М., Литвиненко А.В., Шипицин Ю.А., Кузнецов П.Ю., Вдовиченко В.И., Качаев А.В. Технология подземной газификации углей в условиях многолетней мерзлоты

X Московский международный салон Инноваций и инвестиций, г. Москва, ВК Гостиный двор, 7-10.09.2010 г.:
Серебряная медаль и диплом Министерства образования и науки РФ за разработку:
«Технология подземной газификации углей в условиях многолетней мерзлоты». Авторы: Гриб Н.Н., Никитин В.М., Шипицын Ю.А., Литвиненко А.В.

- российские:

Ученое звание «член-корреспондент» российской Академии Естествознания. Диплом № 3730 от 15.04.2010 г.

Хода Л.Д.

Ученое звание «Заслуженный деятель науки и образования» российской Академии Естествознания. Сертификат № 00767 от 15.04.2010 г.:

Хода Л.Д.

Включение в Интернет-энциклопедию «Выдающиеся ученые России», www.famous-scientists.ru/7890/

Хода Л.Д.

Диплом РАЕ за заслуги в области развития отечественного образования «Золотая кафедра России» - кафедра физического воспитания ТИ (ф) ФГАОУ ВПО «СВФУ», зав. кафедрой - Хода Л.Д., диплом № 00590.

Хода Л.Д.

Почетное звание и нагрудный знак «Заслуженный работник науки и образования». (№ 00908). Решение президиума Российской Академии естествознания от 5.05.2010 г., протокол № 260.

1. Корецкий В.Б.

Принятие в члены и присуждение звания профессора Российской Академии Естествознания. Решение Президиума Российской Академии Естествознания от 19.04.2010 г.

1. Корецкий В.Б.

IV Всероссийская выставка-презентация учебно-методических изданий в рамках V общероссийской научно-практической конференции Российской Академии Естествознания «Современные проблемы науки и образования», 16-18 февраля 2010 г., г. Москва:

1. Корецкий Б.В. Диплом лаурета за лучшее учебно-методическое издание в отрасли из серии «Золотой фонд отечественной науки»

VI Всероссийская выставка-презентация учебно-методических изданий в рамках III общероссийской научно-практической конференции Российской Академии

Естествознания «Актуальные вопросы науки и образования», 11-13 мая 2010 г., г. Москва

1. Корецкий Б.В. Диплом лаурета за лучшее учебно-методическое издание в отрасли из серии «Золотой фонд отечественной науки»

XI Всероссийская научно-практическая конференция молодых ученых, аспирантов и студентов в г. Нерюнгри, г. Нерюнгри, 3-4 апреля 2010 года:

1. **Диплом 1 степени** – Антоненков Д.В.
2. **Диплом 2 степени –** Пушкаревский Ю.С.

II Всероссийская конференция с международным участием «Научное творчество XXI века. В мире научных открытий» (г. Красноярск, май, 2010 г.)

Почетная грамота: Полумискова Л.А.

Диплом МАНПО (Международной Академии наук педагогического образования) за активное участие в деятельности МАНПО, поддержку и развитие студенческого творчества и науки.

Новаковская В.С.

Благодарственное письмо за поддержку инициативы МАНПО и сотрудничество в проведении олимпиад в КузГПА, за весомый личный вклад в развитие и процветание российского образования.

Новаковская В.С.

- региональные:

Хабаровская государственная академия экономики и права (факультет «Международные экономические отношения», кафедра «Иностранные языки и межкультурная деловая коммуникация»)

Благодарственное письмо за высокий уровень подготовки студентов вуза для участия во Всероссийской олимпиаде по английскому языку для неязыковых специальностей:

1. Чепиль А.Р.

Всероссийская научно-практическая конференция «Системный подход в вопросах формирования молодежной политики со стороны общества и государства», 25-26 марта 2010 г., г. Свободный.

Почетная грамота: Веселова В.В.

Ученое звание «Академик Российской Академии естествознания». Диплом от 22.10.2010 г.

Гриб Н.Н.

- республиканские:

Почетная грамота Министерства науки и профессионального образования РС (Я) за вклад в подготовку квалифицированных специалистов, заслуги в обучении и воспитании студенческой молодежи, многолетний добросовестный труд в системе профессионального образования, февраль 2010 г.

1. Осипова О.И.
2. Меркель Е.В.

Нагрудный знак Министерства науки и профессионального образования Республики Саха (Якутия) **«За заслуги в области науки»,** февраль 2010 г.:

1. Трофименко С.В.

Почетные грамоты Министерства науки и профессионального образования Республики Саха (Якутия) сотрудникам, показавшим высокие результаты в научной деятельности, февраль 2010 г.:

1. Пазынич А.Ю.
2. Осипова О.И.

Благодарственное письмо Министерства науки и профессионального образования Республики САХА (Якутия) за личный вклад в подготовку квалифицированных специалистов республики, развитие научно-исследовательской работы среди студентов, аспирантов и молодых ученых (апрель 2010 г.)

1. Николаева И.И.
2. Новичихина Е.В.
3. Киушкина В.Р.
4. Земская О.П.

Почетная грамота Академии наук РС (Я) за высокие достижения в науке и в связи с 35-летием города Нерюнгри (октябрь 2010)

1. Николаева И.И.
2. Бораковский Д.А.
3. Сясько А.А.

Почетная грамота Министерства науки и профессионального образования за содействие в осуществлении социально-экономической политики г. Нерюнгри, развития самоуправления, плодотворный труд и в связи с 35-летием г. Нерюнгри. Приказ № 07-05/717 от 15 октября 2010 г.

Литвиненко А.В.

<u>- на базе СВФУ:</u>

Почетные грамоты Якутского государственного университета им. М.К. Аммосова научным руководителям студентов – победителей Открытого всероссийского конкурса на лучшую научную работу студентов в вузах Российской Федерации:

1) Буслаева И.И.
2) Земская О.П.
3) Литвиненко А.В.
4) Синяков А.А.
5) Фоменко О.Е.

Почетные грамоты Якутского государственного университета им. М.К. Аммосова научным руководителям студентов – победителей Всероссийского открытого конкурса на лучшую научную работу студентов по естественным, техническим и гуманитарным наукам в вузах РФ, февраль 2010 г.:

Литвиненко А.В.
Синяков А.А.
Буслаева И.И.
Земская О.П.
Фоменко О.Е.

- городские:

Управление образования нерюнгринской районной администрации:

Благодарность за работу в качестве экспертов в региональной научно-практической конференции молодых исследователей «Шаг в будущее-2009».

1. Акинин М.А.
2. Бадмацыреновой Д.Б.
3. Веселова В.В.
4. Ворсина Е.В.
5. Зайцева Н.В.
6. Корецкий В.Б.
7. Литвиненко А.В.
8. Малеева Е.В.
9. Мамедова Л.В.
10. Николаева И.И.
11. Полумискова Л.А.
12. Рукович А.В.
13. Шаманова Т.А.

Благодарственное письмо за участие в районных Педчтениях «Управление качеством образования в муниципальном образовательном пространстве»:

1. Яковлева Л.А.

Премия главы нерюнгринского района молодым талантам в номинации «За высокие достижения в научно-исследовательской деятельности», г. Нерюнгри, апрель 2010 г.:

Антоненков Д.В.

Почетная грамота главы Нерюнгринского района за высокие достижения в научно-исследовательской деятельности по итогам конкурса и премию главы нерюнгринского района молодым талантам, г. Нерюнгри, март 2010 г.

Чепиль А.Р.
Авилова Е.Р.

Городская краеведческая научно-практическая конференция, посвященная 65-летию Великой Победы в Отечественной войне, г. Нерюнгри 29-30.04.10 г.:

Благодарственное письмо за руководство научной работой студентов:
Ахмедов Т.А.,
Веселова В.В.,
Емолкин С.А.

Почетная грамота Главы городского поселения «Город Нерюнгри» за вклад в социально-экономическое развитие г. Нерюнгри, многолетний добросовестный труд, и в связи с 35-летием со дня образования г. Нерюнгри. Распоряжение главы ГП «г. Нерюнгри» от 4.10.2010 № 388-р:

Бараханова Н.В.

Благодарственное письмо Главы городского поселения «Город Нерюнгри» за вклад в социально-экономическое развитие г. Нерюнгри, многолетний добросовестный

труд, и в связи с 35-летием со дня образования г. Нерюнгри. Распоряжение главы ГП «г. Нерюнгри» от 4.10.2010 № 388-р:

Малеева Е.В.

Грамота ГОУ ВПО ЯГУ за высокие достижения в организации научно-исследовательской работы студентов, аспирантов и молодых ученых университета по итогам 2009 г. (1.04.2010 г.):

Зайцева Н.В.

Почетная грамота ректора ГОУ ВПО «ЯГУ» за большую плодотворную работу в подготовке специалистов, за постоянную помощь профессорско-преподавательскому составу по внедрению в образовательный и воспитательный процесс новых информационных технологий, форм и методов обучения, март 2010 г.:

Ядреева Л.Д.

Почетная грамота ГОУ ВПО «Якутского государственного университета имени М.К. Аммосова» в рамках научно-методической конференции ТИ (ф) ЯГУ «Многоуровневая система высшего профессионального образования в федеральном университете»

Красько Е.С.

- ТИ (ф) ГОУ ВПО «ЯГУ»// ТИ(ф) ФГАОУ ВПО "СВФУ":

Переходящий кубок лучшей кафедре ТИ(ф) ГОУ ВПО "ЯГУ" по итогам рейтинга научной деятельности в 2010 г.:

Кафедра строительного дела (зав. кафедрой Буслаева И.И.)

Дипломы ТИ(ф) ГОУ ВПО ЯГУ в номинации «Лучший руководитель студенческой науки» по итогам 2009 г., февраль 2010 г.:

Киушкина В.Р. (в направлении «Технические науки»)
Николаева И.И. (в направлении «Гуманитарные науки»)

Дипломы ТИ(ф) ГОУ ВПО ЯГУ в номинации «Лучший научный студенческий кружок» по итогам работы в 2009 г., февраль 2010 г.:

В направлении «Технические науки»: кружок «Прочность» (руководитель – Буслаева И.И.);

В направлении «Гуманитарные науки»: кружок «Здоровый образ жизни» (руководитель – Новичихина Е.В.);

Дипломы ТИ(ф) ГОУ ВПО ЯГУ руководителю студенческого научного кружка за высокие результаты студентов в 2009 году (февраль 2010).

Новичихина Е.В. (научный руководитель кружка «Здоровый образ жизни студентов»)
Буслаева И.И. (научный руководитель кружка «Прочность»)

Конкурс «Лучший комплект контрольно-измерительных материалов» в рамках научно-методической конференции «Проблемы качества и подготовки специалистов в системе высшего профессионального образования», г. Нерюнгри, февраль 2010 г.:

Победители конкурса (грамота, премия):

Яковлева Л.А., Меркель Л.А. за разработку «Педагогические тестовые материалы по курсу "Словообразование"».

Конкурс «Лучшее учебно-методическое пособие» в рамках научно-методической конференции «Многоуровневая система высшего профессионального образования в федеральном университете», г. Нерюнгри, февраль 2010 г.:

Победители конкурса (грамота, премия):

Меркель Е.В., Чаунина Н.В. за учебно-методическое пособие "Русский язык и культура речи").

Конкурс «Использование современных мультимедийных технологий в обеспечении учебных занятий» в рамках научно-методической конференции «Многоуровневая система высшего профессионального образования в федеральном университете», г. Нерюнгри, февраль 2010 г.:

Победители конкурса (грамота, премия): Боровская Л.М., Хода Л.Д.

Конкурс «Лучший электронный учебно-методический комплекс по дисциплинам» в рамках научно-методической конференции«Многоуровневая система высшего профессионального образования в федеральном университете», ТИ(Ф) ГОУ ВПО ЯГУ, г. Нерюнгри, февраль 2010 г.

Победители конкурса (грамота): Панафидина Т.А.

Конкурс «Лучшая страница в системе Moodle» в рамках научно-методической конференции«Многоуровневая система высшего профессионального образования в федеральном университете», ТИ(Ф) ГОУ ВПО ЯГУ, г. Нерюнгри, февраль 2010 г.

Победитель конкурса (грамота): Красько Е.С.

Конкурс «Преподаватель года» в рамках научно-методической конференции «Многоуровневая система высшего профессионального образования в федеральном университете», г. Нерюнгри, февраль 2010 г.:

Победитель конкурса (грамота, стажировка): Авилова Е.Р.

Почетная грамота и премия ГОУ ВПО «ЯГУ им. М.К. Аммосова» за большую плодотворную работу по подготовке, переподготовке и повышению квалификации специалистов и научно-педагогических кадров, внедрение в образовательный и воспитательный процессы новых технологий, форм и методов обучения (март 2010 г.):

Прокопенко Л.А.
Павлова Т.Л.

Благодарственное письмо ТИ (ф) ГОУ ВПО «ЯГУ» участнику конкурса «Преподаватель года – 2009», проводимого в рамках научно-методической декады «Многоуровневая система высшего профессионального образования в федеральном университете»

Прокопенко Л.А.

Диплом ТИ(ф) ГОУ ВПО "ЯГУ" за победу в номинации «Цицерон года» по итогам анкетирования студентов «Преподаватель года-2009».

Гатауллина Н.М.

Раздел 8.
ИННОВАЦИОННАЯ ДЕЯТЕЛЬНОСТЬ

8.1. Патенты и свидетельства РФ на изобретения, полезные модели, промышленные образцы, товарные знаки

- на имя СВФУ:

Заявки, поданные на регистрацию объектов промышленной собственности и авторского права:

4. Шадрин Г.А. Заявка на изобретение «Тиристорный источник питания для дуговой сварки», №2010112631/017690 от 31.03.2010г.
5. Шадрин Г.А. Заявка на изобретение «Тиристорный трансформатор для дуговой сварки», №2010122554/20(032085) от 02.06.2010г.
6. Шадрин Г.А. Заявка на изобретение «Однофазный выпрямитель для дуговой сварки» №2010122552/20 (032083) от 02.06.2010г.
7. Зайцева Н.В. Заявка на изобретение «Способ предпосевной обработки семян», №2010150718/073262 от 09.12.2010г.
8. Гриб Н.Н., Никитин В.М., Литвиненко А.В., Вдовиченко В.И. Заявка на изобретение «Установка для моделирования процесса подземной газификации угля», № 2010117117 от 29.04.2010 г.
9. Тимофеев В.Б., Тимофеева Т.Е. Заявка на гос. регистрацию программы для ЭВМ «Численный расчет краевой МГД задачи, моделирующей течение изотропной плазмы в окрестности вращающегося намагниченного шара», № 2010613357 от 21.05.2010.

Полученные ВУЗом охранные документы на объекты интеллектуальной собственности:

1. Патент на полезную модель №98785 2010117117 РФ Установка для моделирования процесса подземной газификации угля. Авторы: Гриб Н.Н., Шипицын Ю.А., Вдовиченко В.И., Литвиненко А.В.

2. Тимофеев В.Б., Тимофеева Т.Е. Свидетельство о гос. регистрации программы для ЭВМ «Численный расчет краевой МГД задачи, моделирующей течение изотропной плазмы в окрестности вращающегося намагниченного шара», № 2010613357 от 21.05.2010.

- на имя других организаций: нет

8.2. Зарегистрированные в РФ программные средства и базы данных - нет

8.3. Другие инновации

- для предприятий:

- **Услуги по обеспечению контроля показателей качества строительных материалов (бетонных смесей, образцов бетона, сварных соединений, арматуры и т.п.)** (лаборатории материаловедения, механических испытаний, кафедра строительного дела):

Потребители услуг: ООО «Южякутмеханизация»; ООО «Трансстройпром»; ООО «Партнерстрой»; ООО «Энергорайон Чульман»; ООО «Центр независимых экспертиз»; ООО «СахаЕвроСтрой»; ООО «Алданское Ремонтно-Строительное управление»; ООО «Специализированное управление строительства линий электропередач и подстанций»; ООО «Югспецмонтаж» № 5; ООО Строительная транспортно-экспедиционная компания «Тандем», ООО «Строитель»; ООО «Ремонтно-строительный участок»; ИП Лейзерин Олег Мендельевич; ОАО «Угольная компания «Нерюнгриуголь»»; ООО «СибСтрой»; ООО «Теплоэнергоремонт»; ООО «Мазус».
Всего услуг оказано на сумму: 281,752 тыс. руб.

Средства, заработанные кафедрой ФВ по хоздоговорной деятельности с индивидуальными заказчиками спортивных образовательных услуг в рамках инновационной деятельности – 233 тыс. руб.

- для ТИ(ф) ФГАОУ ВПО "СВФУ":

1. Батомункоева М.Ю., Шаманова Т.А. Проект «Формирование положительного отношения к труду младших школьников средствами национальной культуры» - реализуется в МОУ СОШ п. Иенгра Нерюнгринского района с сентября 2009 года по настоящее время. Акт о внедрении: июнь 2010 г.
2. Горшкова Т.К., Мамедова Л.В. Проект «Кружок «В гостях у книги» как форма развития творческих способностей младших школьников» реализуется в МОУ Гимназии №1 города Нерюнгри с сентября 2009 года по настоящее время. Акт о внедрении: сентябрь 2009 г.
3. Зотов Л.А., Малыгаева Е.В. Проект «Оптимизация межличностных отношений младших школьников посредством деловой игры «Журналина» реализуется в МОУ Гимназии №1 города Нерюнгри с сентября 2009 года по настоящее время. Акт о внедрении: сентябрь 2009 г.
4. Лапина К.Г., Полумискова Л.А. Проект «Духовно-нравственное воспитание младших школьников в сете реализации принципов государственной политики в области образования» реализуется в МОУ Гимназии №1 города Нерюнгри с сентября 2009 года по настоящее время. Акт о внедрении: сентябрь 2009 г.
5. Мирная Д., Мамедова Л.В. «Организация межличностного взаимодействия между детьми младшего школьного возраста посредством театрального кружка «Забава» - реализуется в МОУ Гимназии №1 города Нерюнгри с сентября 2010 года по настоящее время. Акт о внедрении:____.
6. Пушина Е.А. Проект ««Школа молодого вожатого» как инновационная форма организации досуга молодежи» реализуется при отделе молодежи администрации Нерюнгринского района с 2006 г. по настоящее время. Акт о внедрении: сентябрь 2008 г.
7. Пушина Е.А., Мамедова Л.В. Проект ««Школа молодого вожатого» как инновационная форма организации летней педагогической практики студентов специальности 050708.65 – «Педагогика и методика начального образования» реализуется на кафедре педагогики и методики начального обучения с 2009 уч. года. Акт о внедрении: июнь 2010 г.

8. Степанова Я.А., Николаева И.И. Проект «Развитие поликультурной компетентности младших школьников» - реализуется в МОУ СОШ №15 города Нерюнгри с сентября 2009 года по настоящее время. Акт о внедрении: июнь 2010 г.
9. Цикора Ю.В., Мамедова Л.В. Программа педагогического сопровождения учителей начальных классов, направленная на обучение педагогов методу проектов; программа проектной деятельности в начальной школе «Учимся работать над проектом» для учащихся 1-4-х классов реализуются в СОШ № 22 п. Беркакит с сентября 2009 г. по настоящее время. Акт о внедрении: сентябрь 2009 г.
10. Шатун Е.Н., Полумискова Л.А. Проект «Инновационный подход в развитии творческого мышления младших школьников в условиях Южно-Якутского региона» - реализуется в МОУ Гимназии №1 города Нерюнгри с сентября 2009 года по настоящее время. Акт о внедрении: сентябрь 2009 г.
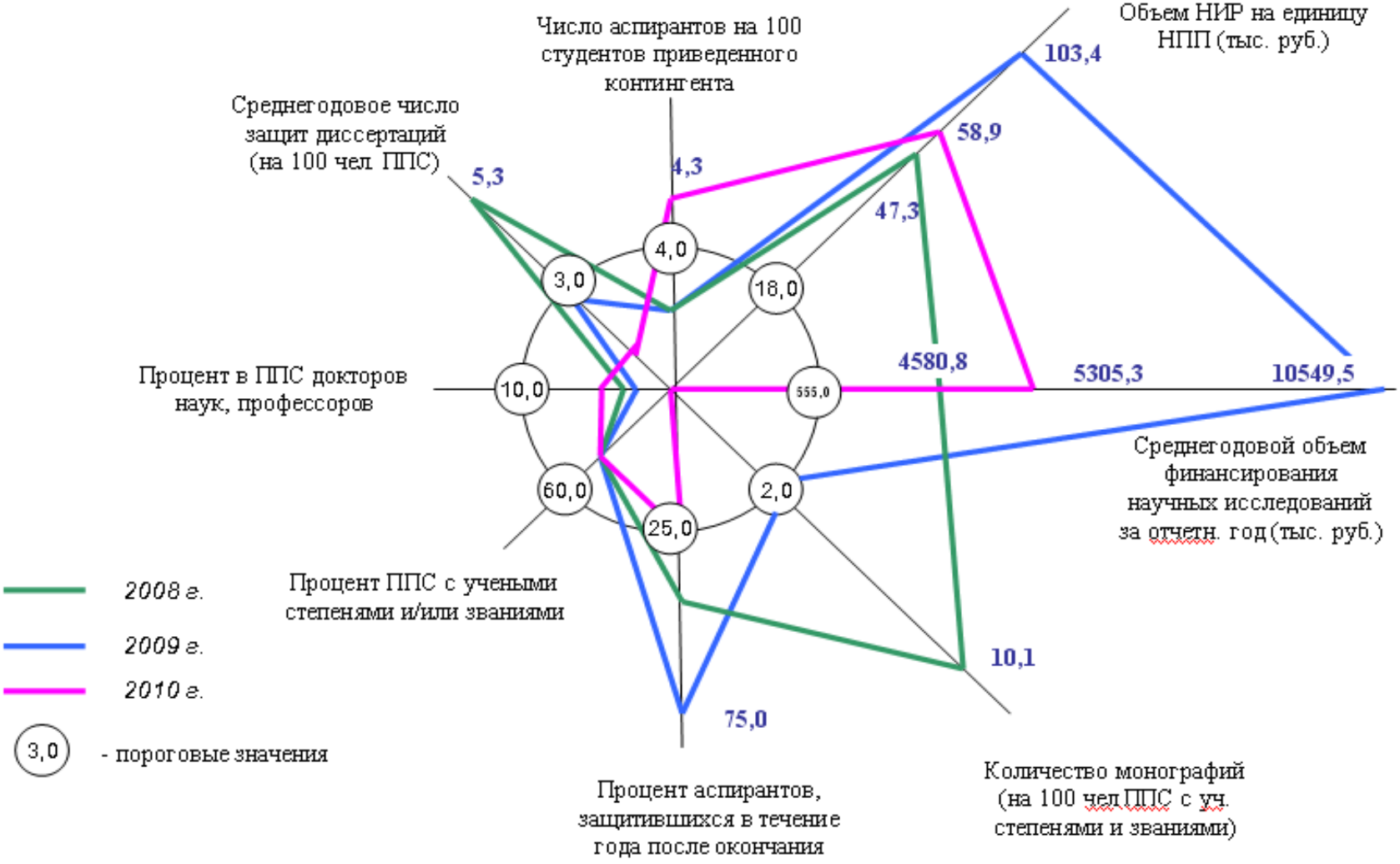
Основные показатели итогов научно-исследовательской деятельности ТИ(ф) ГОУ ВПО «ЯГУ» в 2008-2010 годах